LA PRENSA

Año L — Núm. 17.910 — 1 — BUENOS AIRES, LUNES 27 DE ENERO DE 1919 — Dirección y Administración: Avenida de Mayo 567 y 575

DIARIO DE LA MAÑANA

(Fundado el 18 de octubre de 1869)

Precio del ejemplar: 10 centavos

TARIFA DE SUSCRIPCION

	Capital	Interior	Exterior
	$ m|n	$ m|n	$ oro
Un mes	2.30	—	—
Tres meses	6.70	7.50	7.50
Seis meses	13.00	14.00	14.00
Un año	25.00	27.00	27.00

SUD AMERICA

Tres meses. $ oro 5.— o sean $ m|l 11.35
Seis meses. " " 9.— " " " 20.45
Un año. " " 17.— " " " 38.65

Los avisos se reciben con tarifa ordinaria: desde las 7 a. m. en verano y desde las 8 a. m. en invierno, hasta las 7 p. m. Después de esa hora se cobra doble tarifa.

Los pedidos de suscripción, cambios de domicilio, inserción de avisos y cualquier otra comunicación relacionada con la administración de este diario, deberán dirigirse al Administrador.

Toda otra correspondencia envíese a nombre de la Dirección.

No se atenderá pedido de ningún ejemplar suelto que se haga fuera del municipio de la capital, sin que se acompañe el importe de un trimestre, semestre o un año adelantado. Las suscripciones pueden comenzar en cualquier fecha, pero terminarán el 31 de marzo, 30 de junio, 30 de septiembre o 31 de diciembre.

El importe de las suscripciones podrá enviarse en la siguiente forma: por giro postal, por guía de ferrocarriles o trasportes y por medio de casas bancarias o de comercio.

SUCURSALES DE "LA PRENSA"

EN LA CAPITAL FEDERAL:

OESTE

Rivadavia 5261.—U. T. 1315, Flores

Abierta desde las 7 a. m. hasta las 9 p. m. Comprende los barrios de Caballito y Flores.

SUR

Almte. Brown 836, Boca-U. T. 411, B. Orden

Abierta desde las 7 a. m. hasta las 9 p. m. Comprende los barrios de Boca y Barracas.

NORTE

Calle Cabildo 2217.—U. T. 2101, Belgrano

Abierta desde las 7 a. m. hasta las 9 p. m. Comprende el barrio de Belgrano y Villas circunvecinas.

En estas sucursales se reciben avisos para todas las secciones del diario, en igual forma y condiciones que las establecidas en la casa central. Se hace también la venta de diarios a los revendedores locales, sin recargo en el precio, y se admiten suscripciones para servirlas con repartidores propios, a $ 2.30 mensuales.

EN EL INTERIOR:

EN LA PLATA—

Calle 53 núm. 726, entre 9 y 10. U. T. 174.—Director: Manuel M. Elicabe.

EN SANTA FE—

Calle San Martín 695; para avisos, suscripciones e informes en general.

EN ROSARIO—

Para avisos y suscripciones, dirigirse a la empresa Merello Hermanos y Cía., calle Córdoba 1141|45. U. T. 4676.

EN PARANA—

Calle 25 de Mayo núm. 55; recibe avisos, suscripciones y proporciona toda clase de informes.

EN CORDOBA—

Casa Solari. Calle Buenos Aires 67.

EN EL EXTERIOR:

EN PARIS—

4, Boulevard de la Madeleine. Director: señor Francisco Cazaux.

Salones de lectura con todos los periódicos de la América latina. Sala de reuniones para los residentes sudamericanos en París.

Exposición gratuita de productos argentinos.

Boletín telegráfico de acontecimientos notables ocurridos en Sud América.

"Poste restante" gratuita para la correspondencia dirigida a los residentes sudamericanos en París.

EN LONDRES—

Para anuncios e informes, dirigirse al señor Harold Neill, 22 Eldon Road, Kensington, W.

EN MADRID—

Dirigirse al señor Mariano Martín Fernández, plaza Colenque 3.

EN GENOVA—

Mario Fantozzi. Piazza De Ferrari 36.

EN NUEVA YORK—

Para noticias e informes, suscripciones y avisos, dirigirse al señor Romeo Ronconi, representante exclusivo de LA PRENSA, 51 Chambers Street.

Para avisos, también a nuestros agentes: Horatio Camps, 62 Cortland Street; J. Walter Thompson, 44 East 23 Street; T. B. Browne, 33 West 42 nd. Street.

EN MONTEVIDEO—

G. Verdecana. Andes 1343. Suscripción mensual, $ 1 oro uruguayo.

SERVICIOS GRATUITOS ANEXOS

CONSULTORIO MEDICO-QUIRURGICO

Doctor Julio Darnet, director

HORARIO

CLINICA MEDICA:

Doctor Julio Darnet; lunes, miércoles y viernes, de 3 a 11 p. m.
Doctor Floro Lavalle; miércoles, de 9 a 10 a. m.

SERVICIO ANEXO:

Vacuna, lunes, de 3 a 4 p. m.

CLINICA QUIRURGICA:

Doctor Carlos Robertson Lavalle.

CLINICA DE MUJERES GRAVIDAS:

Doctor Juan C. Llames Massini; martes, de 9 a 10 a. m.

ENFERMEDADES DEL ESTOMAGO:

Doctor Juan B. Señorans.

UROLOGIA:

Doctor Angel F. Ortiz; sábados, de 9 a 10 a. m.

ENFERMEDADES DE LA GARGANTA, DE LA NARIZ Y DE LOS OIDOS:

Doctor Ignacio Torres; lunes, de 10 a 11 a. m.

ENFERMEDADES DE LOS NIÑOS:

Doctor Manuel M. Raverof, lunes y viernes, de 11 a. m. a 12 m.

BACTERIOLOGIA APLICADA A LA CLINICA:

Doctor Julio Méndez.
Doctor José Badía.

QUIMICA APLICADA A LA CLINICA:

Doctor Francisco P. Lavalle.
Doctor Manuel I. Nelson.

ENFERMEDADES DE LA BOCA Y ESPECIALMENTE ODONTOLOGIA:

Doctor León Pereyra; jueves, de 9 a 10 a. m.

ENFERMEDADES DE LOS OJOS:

Doctor Raúl Argañaraz; martes y sábados, de 5.30 a 7 p. m.
Doctor Antonio J. Manes; martes y jueves, de 10.30 a 11.30 a. m.

Diríjanse las comunicaciones relativas al Consultorio a su director, el doctor Julio Darnet, Rivadavia 576.

CONSULTORIO JURIDICO

Director honorario: Doctor Amadeo Gras. Director titular: Doctor Alberto Benavidez.

El Consultorio Jurídico admite diariamente consultas verbales, en su local, calle Rivadavia núm. 552, con el siguiente horario:

De 1 a 3 p. m., doctor Alberto Benavidez.

De 3 a 6 p. m., doctor Enrique Caiot.

Se recomienda a las personas que concurran al Consultorio, se dirijan siempre al abogado que haya intervenido en el conocimiento de su asunto.

Son admitidas a las consultas todas las personas sin distinción ni restricción de ninguna especie, sean abonadas a LA PRENSA o no.

Para que los beneficios del Consultorio se extiendan a las personas de la campaña y del exterior, les será permitido a éstas dirigirse por carta, que contendrá la exposición clara de una cuestión jurídica y el importe en estampillas del franqueo de retorno.

Dichas cartas se dirigirán al Director de LA PRENSA.

El Consultorio Jurídico gratuito publicará, en la sección Informaciones Utiles, informes de interés y provecho públicos en forma general; pero en manera alguna contestará en esta sección las preguntas de interés privado, por las que se deberá ocurrir "personalmente" a su oficina.

El Consultorio no mantiene correspondencia por escrito con personas que le dirijan cartas desde la capital federal.

Es requisito necesario para que el Consultorio redacte escritos, la presentación de declaratoria de pobreza.

CONSULTORIO QUIMICO-INDUSTRIAL Y AGRICOLA

Consultas: Lunes, miércoles y viernes, de 5.30 a 7 p. m.

La secretaría del Consultorio funciona también los jueves, a las mismas horas.

Entrada por la Avenida de Mayo 567.

SALONES DE ACTOS PUBLICOS

CONFERENCIAS Y ASAMBLEAS

LA PRENSA ha destinado dos salones a la celebración de actos públicos: uno en el tercer piso, para asambleas populares, no muy numerosas, reuniones de comisiones y conferencias; y el gran salón de fiestas, situado en el primer piso, para solemnidades, veladas o conciertos, iniciados por este diario con fines de cultura, caridad o beneficencia.

ESCUELA GRATUITA DE MUSICA DE "LA PRENSA"

Directora: señora María Rosa Farcy de Montal.

Clases elementales y superiores de solfeo, canto, piano, violín y viola.

Enseñanza de la música, considerada como el lenguaje del sentimiento. Técnica del ritmo, estudio mental de los sonidos sucesivos y simultáneos.

Entonación sin piano de los sonidos, sin alteración y con ella, de todas las escalas diatónicas y cromáticas. Lectura a primera vista y transposición de solfeo (entonado sin acompañamiento), canto, piano, violín y viola.

HORARIO:

Lunes y jueves: piano, de 12 a 2, señora María R. Farcy de Montal; solfeo, de 2 a 3, (1er. año), señora María R. F. de Montal; solfeo, de 1 a 3 (tercer año), señor Agustín B. Bonal; solfeo, de 8 a 9 p. m. (primer año), señor Francisco Rivara; solfeo, de 9 a 10 p. m. (segundo año), primer turno, señor Francisco Rivara.

Martes y viernes: Canto, de 12 a 1, señora María R. F. de Montal; solfeo, de 1 a 4 (cuarto año), señora María R. F. de Montal; solfeo, de 1 a 3 (segundo año), señor Francisco Rivara; violín, de 1 a 3 (niñas), señor Agustín B. Bonal.

Miércoles y sábados: Violín (varones), de 10 a 10.30, señor Agustín B. Bonal.

POSTE RESTANTE DE "LA PRENSA"

En esta administración se hallan depositadas las cartas que a continuación siguen, las que serán entregadas, previo justificativo, desde las 12 m. hasta las 6 p. m.:

J. R. de Comolli, Pascual Alvarez, Manuel Vázquez Fernández, Juan Truyals, Gregorio Salamandico, José Sánchez, Lonie Ondet, Namur, Mesa Pascualina, C. Merlotti, Angela Marquesana, Ernestina O. de Cueva, G. Domínguez, Adolfo Rodríguez Millán, Teófilo Valle, Juan A. González Lozano, Paulina F. de Pérez, Ventura Esteban Dumont, María Iglesias, Joaquín Grané, Pascual Alvarez, Delfín Martín, Amparo Rodríguez, Esteban Hagunes, Aurelia Rivero, José R. Blanco, Elías González, Damián Ortega Vega, José Cortés.

Nota — Este servicio es gratuito y exclusivo para las cartas que lleguen del exterior; las que procedan de esta capital, o del interior de la República, no serán recibidas por esta administración, y las que se pongan en lista y no sean retiradas en el término de un mes se devolverán al correo. Este servicio no admite impresos, tarjetas postales ni circulares de ninguna clase. Esta administración no se hace responsable por errores que puedan ocurrir en la entrega de las cartas.

DIVERSIONES PUBLICAS

TEATROS

SOCIEDAD RURAL ARGENTINA (Palermo)—Festivales bajo el patrocinio y en beneficio de la Caja Dotal para Obreras.—Lunes 27 a las 9.15.—Función de la compañía de bailes clásicos dirigida por Jan Kawesky.—Visiones. Danses polovtsiennes. Diversiones. Localidades, desde 0.50 a 4 pesos.

AVENIDA — Compañía de zarzuelas, revistas y operetas, de José Palmada.—Hoy, a las 6.30: De sangre roja.—Noche, a las 9: El dúo de la Africana, El modisto de París, El corto de genio.

MAYO—Compañía de zarzuela Miguel Ligero.—Hoy: Beneficio del primer barítono José Cortés.—A las 6: La corte de Faraón.—Noche, a las 9: La duquesa del Bal Tabarín, La alegría del batallón (reprise) y el trío Falco-Morita-Iberia, La corte de Faraón.

NACIONAL — Compañía Arata - Simari - Franco.—Hoy, a las 6.15: Tangos, tongos y tungos.—A las 9.15: La otra noche en los Corrales, La historia del año, Tangos, tongos y tungos.

COMEDIA—Compañía de sainetes y revistas Rivera-De Rosas.—Hoy, a las 6: Teatro breve.—A las 9: La mascota del barrio, Teatro breve, Apuntes y recortes.

MARCONI—Compañía lírica italiana, dirigida por el maestro Cav. A. De Angelis.—Hoy, a las 9: Tosca. Platea $ 2.50.

EXCELSIOR—Compañía italiana de Carlos Nunziata.—Hoy lunes 27, descanso. Martes 28, a las 6.30: Tutti al monte di Pietà.—Noche, a las 9: La festa della morte.

VARIEDADES — Compañía nacional Daglio-Petray.—Hoy, a las 6.15: Los dientes del perro.—A las 9.15: ¡América para la humanidad!, ¡Lo que está bien, está bien!, Los dientes del perro.

ROYAL THEATRE—Compañía cómico-lírica nacional.—Hoy, a las 9: Diviértame a Paulina, El caso de Trevelín, La mujer de Pérez.

APOLO—Compañía nacional José J. y Antonio Podestá.—Jueves 30.—Inauguración: La piedra de escándalo y La chacra de don Lorenzo. Platea 1 $.

TEATRO BOEDO—Calle Boedo 949|59; U. T. 4493 (Mitre).—Gran compañía nacional J. Brieba.—Hoy, a las 6.30: El movimiento político.—Noche, a las 9: Cuidado con los ladrones; 2a., A 0.05 el copetín; 3a., Los dientes del perro. Sección 0.30 y 0.20. 1p

MUNDIAL PARK—Corrientes y Bermejo. —Teatro de Verano—Compañía nacional Agustín Alemán.—Hoy, a las 6.15: Mi noche triste.—Noche: El sastre del barrio, De igual a igual, Historietas. Sección 0.20 y 0.30. 1p

VARIEDADES

CASINO—Gran compañía de atracciones—Hoy, a las 8.30: Estreno de las hermanas Wittus. Exito de Marina, La Muse, Ada y Eda, Trío Yamagata, Agudiez, Los diablos del aire, Kennedy y Kramer, Troupe japonesa Olimecha y toda la compañía.

PORTEÑO—Corrientes 846. — Todos los días estrenos en el biógrafo. Números de variedades por María Santa Cruz, The Minuto y La Sevillita.

PARQUE JAPONES—Callao y Paseo de Julio.—Abierto todos los días hasta la 1 a. m. Todos los días novedades. Función teatral y conciertos al aire libre. 100 atracciones.

TEATRO CINE SOLEIL—Corrientes 3150. Hoy: El parodista Ricoti y Los Carpi. Por el biógrafo estreno: El sello gris, Todo un carácter y El romance de un guapo.

TEATRO ESMERALDA—Calle Esmeralda 443—Función todos los días con variado programa cinematográfico, alternado con números de variedades.—Rayo de Oro, La Sataneia y Luisa Vila.

MAJESTIC THEATRE — Lavalle 843 al 53—Hoy tarde y noche.—Grandes estrenos de biógrafo y variedades, por La Rosina, La Bella Lirio, Rosario Pacheco, María Pratis, Los Petits Trombet's y hermanas Iris.

FLORIDA — Galería General Guemes. — Biógrafo y variedades. De 10 a 12 m., de 2.30 a 7.30 y de 8.45 a 12.30 p. m. Gran éxito de Buonavoglia, Diavolina y Myrfa.

BIOGRAFOS

PALACE THEATRE — Corrientes 757.— Hoy: América en la guerra núm. 53, Duelo sentimental, por Beverley Bayne, La buena mentira, por Bessie Barriscale, Lección práctica.—Mañana: La revancha del crack.

EMPIRE THEATRE—Corrientes y Maipú. Hoy, a las 4: El aventurero, a las 5: Piadosa mentira; a las 6: Mac Murra; en El archivo de la infamia; a las 8.50: Bodas pasadas por agua y éxito de Rafael Arcos. Noche el mismo programa.

THE AMERICAN PALACE — Córdoba y Callao.—Hoy, a las 6.30: Archivo de la infamia, 30 p., por Mac Murray, a las 5.30: Flor entre espinas, 30 p.; a las 4: Coquetería, 30 p., por Meena Owen. Noche lo mismo. Matineé 5 secciones 0.30, noche 0.60.—Mañana: Wallace Reid en El peón amarillo. Miércoles, de 3.30 a 6.30, 50 estrenos por los reyes de la risa y 6.30 y noche, El moderno mosquetero, por D. Fairbanks. 1p

CINE CALLAO — Avenida Callao 27.— Hoy, tarde y noche: Carlitos artista dramático, El silencio de la novia, por Gail Kane; Viva la democracia, El pueblo de Villa Cañas.

CRYSTAL PALACE — Hoy: La gitanilla, ¿Quién lo mató?, 6o. episodio, Hijo de tigre, Max Linder cochero, El paraguas de Carlitos.

CINE PRESIDENTE ROCA — Rivadavia 3753.—Hoy: ¿Quién lo mató?, 3er. episodio: Mala cara, Una misión de estado, ¿Quién robó el collar?, Enamorado de la tintorera.

ELECTRIC PALACE—Lavalle No. 836.— Hoy: La pista del circo, ¿Quién lo mató?, 7o. episodio; El nuevo día, Esposa núm. 2, En el frente del Oise.

TEATRO GENERAL BELGRANO—Cabildo 2165.—Hoy: Don Homobono Viejobueno, ¿Quién lo mató?, último episodio; El triunfador, por W. Mack; América en la guerra núm. 52.

GRAN BIOGRAFO LAVALLE—Calle Lavalle 921.—Hoy: La esposa núm. 2, Vendida al mejor postor, El derecho de la fuerza, Bajo las garras del león.

GAUMONT THEATRE—Rivadavia 1635.— Hoy, a las 6.15 y 10: Mac Murray en: La muchacha de los 100 duros; 5.10 y 11: Amor y finanzas; 4.20 y 9: Cuerpo y alma.

CINE BOLIVAR—Calle Bolívar 1032.— Hoy, tarde y noche: El sendero sangriento, 5a. serie; La muerte de Leda, Su amor y sus zapatos, Poderío militar francés.

ETOILE PALACE — Corrientes 2759|61— Hoy: El crimen de un hijo, Mecha de oro, por Pina Menichelli, Casi casados, por Magde Kennedy.

BIJOU SALON—Pueyrredón núm. 965.— Hoy: Jaime el de la mala suerte, El sello gris, 1a. y 2a. serie; La inocente Magdalena.

IMPERIAL BIOGRAFO—Cangallo 771.— Hoy: Luna de miel, Rosa de fuego, En su defensa.—Mañana: La moneda mascota.

DIVERSIONES PUBLICAS

TEATRO PRINCESA—Suipacha 460—Cine continuado de 11 a 7 y de 8 a 12— Hoy, estrenos: Sucesos mundiales, natural, Bajo las garras del león, drama en 18 partes, por María Walcamp; La piadosa mentira, por Blanche Swett. Entrada permanente 30 y 40 centavos.—Mañana: 7o. episodio de Bajo las garras del león y Pecadora y mártir, por Mary Garden. Miércoles: Cuerpo y alma. Jueves: El beso decisivo, por Edith Roberts. 1p

AVISOS PARA HOMBRES Y NIÑOS

A $ 10 DOY vuelta sobretodos, trajes 20 $, Belgrano 254, U. T. 6668, Av. v29

A $ 10 DOY VUELTA SOBRETODOS, trajes 20 $ quedan nuevos, voy a domicilio, Franco, Belgrano 254, U. T. 6668 Av. v27

DAMOS VUELTA TRAJES A 15 $ y sobretodos a 10, arreglo hechuras, zurcimos y limpiamos, casa Coren, México 1130, llamen por carta. Se va a domicilio. v28

SASTRERIA ESMERALDA 906, U. T. 2860, Junc., trajes sobre medida, se da vuelta, quedan nuevos; se arreglan, componen, tintorería propia, zurcidora y tejedora. v30

AVISOS PARA CARNAVAL

ATENCION: DON JUAN ITURRIBERRIgorrigoicoerrotaberricoechea, Sarmiento 1089, vende zuecos holandeses del No. 20 a 45. Zuequitos para carnaval a 1.95. v28

A LOS señores COMERCIANTES DEL interior: atracción, novedad y precios insuperables, son las características del selecto y vastísimo surtido para Carnaval, detallado en nuestro Catálogo Ilustrado. Pídalo sin pérdida de tiempo, Terzolo, P. Colón 539. v1f

ATENCION! SERPENTINAS y globitos, consulten nuest. prec., Lavalle 1236.v30

A COMPRAR GLOBITOS DE BANDERItas. Cangallo 1587. v31

BONETES, $ 2.85 GRUESA, CORNETAS payaso, 25 centímetros, la gruesa $ 4.60; antifaces desde 1.40 docena. Gran surtido para Carnaval, Terzolo, Paseo Colón 539.v28

POMOS, COMPRO CUALQUIER MARCA Corrientes 2078.

PANTALLAS Y CORNETAS para reclame baratas. Muños, Guardia Vieja 4426. U. T. 3420, Mitre. v28

POMOS, SERPENTINAS, GLOBITOS y todo el surtido, novedades carnaval, solo comerciantes, catálogos, Callao 440. José A. Méndez. v2feb

PARA COMPRAR BARATO ARTICULOS de carnaval dirigirse casa Paz, cornetas, caretas, bonetes, flautas, collares, antifaces p. 5 centavos en adelante, pomos número 4 y 6 0.90 y 0.80, matracas, globitos, medallitas, lentejuelas y artículos generales soliciten catálogo ilustrado al por mayor, Corrientes 2978. v1f.

SERPENTINAS, GLOBITOS, PAPEL PICADO, soliciten precios, Terzolo, Paseo Colón 539. v28

SERPENTINAS, POMOS, GLOBITOS, CAretas, cornetas, soliciten catálogo carnaval, por mayor, F. de Luca, Cangallo 1501. v27

SERPENTINAS, GLOBITOS, CONFETTI, pomos B. Porteñas, 50 o|o descuento, novedades para carnaval, pidan catálogo. Nicosia, Av. de Mayo 1150. v29

AVISOS PARA SEÑORAS Y SEÑORITAS

A VER ELEGANTES sombreros a $ 3.95, gran liquidación, C. Pellegrini 524. v31

A teñirse el cabello 5 $ la operación, todos colores, instantáneas, S. Juan 2822. U. T. 2913, Mitre. v29

A LA FEMME CHIC, CONFECCIONA trajes, se hacen vainillas a máquina, moldes y forran botones, E. Ríos 355. v28

A RETRATARSE, SOCIEDAD ARTISTICA, C. Pellegrini 282, hay ascensor. Regalamos peinado y retrato grande, con marco, en docena de retratos. El regalo es valioso. Postales finas 4 $ docena. v28

ATENCION DON JUAN ITURRIBERRIgorrigoicoerrotaberricoechea, Sarmiento 1089. Tiene gran surtido calzados sports. Zapatos brin suela cáñamo 4.95 zapatos suela goma para tennis 2.95. La Piolita zapatos tejidos, $ 2.95, zapatos baño 2.95. v28

A LA SEDERIA "LA MARAVILLA" — Ultima semana de las grandes ocasiones. Etaminas finísimas puro hilo, preciosos dibujos, el corte de vestido de 5 metros, 95 centavos, espumillas pura seda, preciosos colores, el corte de vestido $ 5.90; chantum seda cruda lo más rico que produce el Japón, ancho 90 centímetros, el metro $ 1.95, charmeuse pura seda, algunos colores, el metro 95 centavos; Carlos Pellegrini 945.

APURENSE a acudir a 771 Victoria 771, pues hoy empieza la ruidosa liquidación de 9.600 piezas de géneros y otros artículos salvados del incendio a bordo del vapor Virginia. Nunca! Jamás! han tenido las señoras y el público en general una verdadera oportunidad como la presente para comprar buenas mercaderías a precios tan irrisorios como los que liquidamos hoy. Todo el mundo a Victoria 771. [illegible]

BUENA MODISTA se ofrece a familia, por día, Ayacucho 1356. v27

BELLEZA FEMENINA, se atiende a domicilio, de 2 a 5, Cabildo 2319. v29

BORDADOS, vainillas, plegados, se forran botones en el acto, Perú 609. v30

BERTHA, INSTITUTO PARA EMBELLEcer el rostro, los senos y depilación eléctrica, Suipacha 512, 3er. piso. v27

CANAS! RADIAL $ 3.60, CREMA PARIS $ 1.20, Mallrat, B. Mitre 1573. v27

COSTURERA para casa familia se ofrece, coser y planchar, M. L. M., Chacabuco 725. v27

DOCTOR ROSY—INSTITUTO de Belleza —Tratamiento de la tez en general; depilación por la electrolisis. Detención instantánea de la caída del cabello. Masajes. Unico autorizado por el Dep. Nal. de Higiene, Piedras 180, U. T. 2376, Av.

ENSEÑO: 15 DIAS MANIC. $ 15, PEDIC. $ 20, facial $ 25, Victoria 1650, d. 10.v27

MODISTA hace elegantes vestidos y reforma barato, Belgrano 2135. v27

MODISTA DE fantasía y sastre de señora, se ofrece, 4 $ por día, Sta. Fe 1058.

MANICURA PEDICURA a dom. Libertad 1240, dep. 33, U. T. 1558, Juncal. v28

MODISTA competente se ofrece para casa de familia, Moreno 610.

MODISTA se ofrece para casa familia; Cerrito 1124. v28

MODISTA se ofrece por día, 3 $, Castro Barros 130, M. L.

MOLDES A MEDIDA HAGO. LA CASA francesa de Libertad 1055, se mudó a Talcahuano 171, piso 1o. v27

MODISTA lencera fina, fantasías para baile y carnaval, creaciones, novedades, se atiende del campo, Bolívar 782, 1o. v27

NOVIOS: A RETRATARSE, Sta. Fe 2722, Foto. Fallace; especial en grupos de familia, niños de comunión, postales y retratos en colores de todos tamaños. v27

SE OFRECE señora, costurera, para casa de familia, Pozos 537. v28

SOMBREROS TAGAL legítimos, se liquidan a $ 3.80, Suipacha 161. v28

SE OFRECE señora para coser en casa de familia, sabiendo cortar algo y otros quehaceres, Victoria 3326. v28

VESTIDOS CALLE, baile, tapados, ricas sedas, vendo 15 y 30 $, Córdoba 1159.

ZURCIDORA, invisibles, limp. y planch. traje 2 $, Cangallo 2228, da lección. v1f

ZURCIDORA-tejedora invisible, todo género, B. Mitre 1419, d. 8. v1f

ZURCIDORA tejedora, trabajo fino, especial apolillado, Córdoba 2206. v1f

ZURCIDORA y tejedora única diplomada, Maipú 534, antes 748. v15fb

CORRETAJE DE PROPIEDADES EN GENERAL

MARIO LIVINGSTON

Venta particular

Oper. 1918: $ 23.000.000

Atiende personalmente de 11 a 12 y de 4 a 6 p. m.

Vendo un soberbio petit-hotel, muy lujoso, espléndidamente decorado, sobre Callao y Córdoba, consta de una muy lucida planta de recepción y 5 dormitorios en altos, dependencias. Precio 150.000 $. Dirigirse directamente.

Vendo un gran establecimiento al Sur de la provincia de Buenos Aires, compuesto de una superficie de 7.000 hectáreas de campo excelente, con tierra negra especialísima para agricultura o pastoreo, casco amplio y cómodo, monte, galpones, corrales, varios molinos con agua de primera calidad, dividido en 22 potreros, puestos y demás mejoras. Precio y más datos, dirigirse directamente.

J. PUGA y Cía.

Rivadavia 7894, U. T. 677, Flores

Propiedad de renta, Nazca al 600 (10x30) 4 habitaciones y serv. para liquidar $ 9.800.

DINERO EN HIPOTECA

AL 6 o|o doy 1000 a 400.000 $ de 1 a 30 años, G. Videla, 25 de Mayo 140. v30

AL 7 o|o EN 1a. Y 9 o|o EN 2a. HIPOteca, sobre casas y campos. Soliciten.— T. A. Vinelli y Cía., San Martín 345. v30

A. DEMARCHI Co., facilitan de $ 1,000 a 500.000, desde el 6 o|o en 1as. y 2as. hipotecas cap. y prov. de 1 a 30 años, Av. de Mayo 1365.

AL 7 o|o LA CASA RUA tiene cualquier suma desde 1000 hasta 500.000, para colocar en 1as. y 2as. hipotecas, contesta en el día, sin gastos ni anticipos, tiempo de 1 a 30 años, Rúa, Av. de Mayo 568|72.

COMPRA de CASAS, CAMPOS y TERRENOS

A VENDER RAPIDO su casa, cualquier barrio, vea A. G., Rivadavia 7731, o Talcahuano 417. v27

COMPRO UNA CASITA, LA PAGO AL contado, hasta 6000 $, Berutti 4537.

COMPRO DE CABALLITO A FLORES, buena casita, sin corredor, Sandberg, Rivadavia 5206. v27

SI DESEA REMATAR casa o negocio, Véame, no cobro gastos. Cevedo; Sarmiento 459. v28

ARRENDAMIENTO DE CAMPOS Y NEGOCIO DE HACIENDAS

ARRENDAMOS 7 HECTAREAS CON monte de frutales y resto alfalfado, en Villa Devoto, calle Sanabria entre Melincué y Nazarre, ocurrir Casal Hnos., Bmé. Mitre 754. v28

ARRIENDANSE HASTA 6.000 HECTAreas de campo inmejorable para agricultura y ganadería, en el denominado "La María". Contrato 5 años. Dirigirse a Sucesión José A. Vignoni, Guaminí, F. C. Sud. v28

CAMPOS, 19-8 1|2 sobre Riachuelo, Barracas, doy arr., Corrientes 1844, 1 a 3. v29

COMPRO TAMBO con TRASFERENCIA de arrendamiento de campo, Lebensohn Seguí 1882.

CIEN A 300 cuadras DE CAMPO necesito en arrendamiento, de 2 a 3 horas de la capital, por el Sur; dirigirse casilla correo 381. v27

CAMPO DE 5 O MAS HECTS. con buena casa se desea arrendar, sobre F. C. P. hasta 1 hora de tren; cartas a L. M., Mendoza 2835. v27

DOY EN ARRENDAMIENTO 15 hectáreas, campo alto en Avellaneda, Sarmiento 487, de 1 a 2. Cevedo.

EN CHASCOMUS, 2600 HECTS. CAMPO conocido por El Carbón, precio 10 $ la hectárea, tratar Giménez Zapiola, Panelo y Cía., Florida 239. v27

MATRIMONIO Alta Italia, con óptimas referencias, entendido en arboricultura daría 10 hs. a 1 hora capital, en cambio de plantaciones; Rivadavia 1271.

POTROS 250 SEMIPESADOS, UNA MARca, 2 1|2 a 5 años, 70 $, vendo en Coronel Pringles, t. Sarmiento 3140, B. A. v27

PRESTAMOS, ANTICIPOS Y COMPRA DE POLIZAS Y ALHAJAS

ALHAJAS COMPRA. Paga todo su valor La Nacional, joyería, Esmeralda 836.v28

ALHAJAS, pólizas da más a interés bancario CIADA, Esmeralda 412. v31

ALHAJAS Y CHAFALONIA COMPRO, reservado, Corrientes 910, Joyería "La Perla". v29

ALHAJAS, POLIZAS DEL BANCO MUnicipal de Préstamos, empeña en las mismas condic. de su módica tarifa, la antigua casa La Equitativa, Cerrito 358 v27

ALHAJAS—DINERO, LA CASA RETTES se mudó a su amplio local San Martín 288. Sobre alhajas y pólizas pago todo su valor y vendo a mitad precio de joyería. Consulten por cualquier operación. Absoluta reserva, San Martín 288, U. T. 6180, Avenida. La casa no tiene sucursal. v27

ALHAJAS Y POLIZAS, LA ANTIGUA y verdadera casa de Celestino Rettes, siempre sigue en su local San Martín 140, dedicándose a la compra y adelanto de dinero por pólizas y alhajas, pagando siempre más que nadie. Venta de joyas de ocasión. La casa no tiene sucursal. Consulten por cualquier clase de operación, San Martín 140, U. T. 2493, Avenida. v27

PEQUEÑOS PRESTAMOS A EMPLEADOS etc. consigo, de 7 a 10 a. m., French Bogotá 3501.

VENTA DE CASAS, CAMPOS Y TERRENOS

A LOS PROPIETARIOS DE CASAS, construyo cloacas a pagar en 120 mensualidades, Bouzas, San Martín 92. v27

AVENIDA Santa Fe y Agüero, edificio antiguo, buena renta 16 por 50 varas, facilidades, G. Barbosa y Cía., Bolívar 171.

ALTOS, E. RIOS CERCA PLAZA CONgreso 12x23, renta 680 $, refaccionable, 53.000 $, Castelli 49.

AV. LA PLATA al 800 Y FORMOSA 115 sala y 3 piezas, baño, adoquinado pago, precio 12.5000; C. Calvo 4207.

ARGERICH y GAONA, [illegible] por 3500 $ Laguna 825, 2 p., [illegible] 1.700 $ y 2000 cédulas, R. Sandberg, Pergamino 53, Pidan catálogo. v27

AZUL 957, sala y [illegible] $ 2.500 con cédulas, Tandil [illegible], comed., baño, cocina, $ 6.000, Virgenes 527, sala y 2 p. baño, cocina, 6.000 [illegible], vende A. G., Rivadavia 7731, y Talcahuano 417. v27

ANTES DE FORMALIZAR LA COMPRA de una casa, [illegible] de las 6.000 casas que tienen [illegible] señores Marolales y González, [illegible], Telf. U. 7666, Av. Coop. 805, [illegible] v27

AV. PEDRO GOYENA al 700, THOMPson 729, casa para recién casados, sala, 3 piezas, baño instalado, cloacas, adoquinado pago, luz eléctrica, precio 11.500 pesos, 5000 cédulas, tratar C. Calvo 4207.

CASAS DOS 4 P., FLORES Y BELGRAno, vendo $ 6.500, Cangallo 1036.

CASITA VENDO SARMIENTO 3075, TRAtar San José 344.

CASA SE vende, Gallo y Córdoba, 4 piezas, 2 piecitas, tratar Chacabuco 231.

CASA POR OMBU Y CORDOBA, PARA reconstrucción, 10x30, vendo barato, Corrientes 2676.

CABALLITO NORTE VENDO [illegible] baño, etc., 5.000 $, cont. 3.000, hipot., C. Pellegrini 71.

CABILDO 2500, a 2 cuad. Vidal 2400. 450 vs. 6 p., c|céd., vdo. A. G., Rivadavia 7731. v28

CON 540 varas, 3 pz., Quirno y Av. Merlo, por $ 5500, vende M. P. Sandberg; Rivadavia 5206. v27

CON cloacas, 10x60, 3 pz., Morón y Argerich, por 5500 $, vende M. P. Sandberg, Rivadavia 5206. v27

CON adoquinado pago, 3 pz., M. de Andes y Rojas, por 7800 $, vende M. P. Sandberg, Rivadavia 5206. v27

CUENCA Y AVELLANEDA 2 P. 10x65, cloacas, 5000 $, R. Sandberg, Pergamino 53. v27

CON $ 500 vendo Monte al 3600, 500 vs. 2 p. tr. A. G., Rivadavia 7731, o Talcahuano 417. v27

CAMPO DE 125 HECTAREAS EN EL Partido E. Echeverría, ocupado con tambo se vende por 400 $ la hectárea, dirigirse a Pedro Legris, Burzaco, F. C. P. v30

EN LA SECCION REMATES MARCIAles y González, publican varias casas. v27

EN FLORIDA, F. C. C. A., vendo chalet altos, muy bien construído, 4 piezas, dependencias, 600 vs., esquina, tratar directamente, Maipú 187. v27

EN FLORIDA SE VENDE casa-quinta de 1.200 vs., moderna, 5 hab. luz eléctrica y demás comodidades, a 1 y 1|2 de la estación, calle Soria 1112 esq. Sta Rosa. v27

FLORES, Fray Cayetano al 900, 2 casas en cal, 3 dorm., com., 1 p. chica, baño, cocina, etc., vende A. G., Rivadavia 7731, o Talcahuano 417. v27

LORIA 620 y 624, VENDO ESTA CASA en $ 9.100, doy facilidades, Cevedo, Sarmiento 487. v27

SEPULTURA RECOLETA a 10 METROS mausoleo del gran Sarmiento, vendo; datos José A. Terry 313, Caballito

SE VENDEN 14 LOTES DE TERRENO en Ramos Mejía, a 3 cuadras de Rivadavia. Informes Sarmiento 635, B. Aires.

SE VENDE AL OESTE A 1 HORA CApital 20 hectáreas, Cangallo 456, escritorio 117. v27

SE VENDE FRACCION DE CHACRA EN San Vicente, a 4 cuadras de la nueva estación, para datos dirigirse al señor A. Calbeti, en el mismo pueblo. v27

TERRENO vendo Añasco y Paysandú, a 4.50 vara, Cerrito 425, U. T. 4524, Libertad. v27

TENGO CASITAS P. VENDER, DE 15 A 20.000 $ c. subterráneo, San Juan 4310. v27

VENDO CASITA 10x22, BOEDO 89, trat. Medrano 427.

VENDO EN AVELLANEDA, CASA, LA valle 148, veinte piezas y grandes comodidades; extensión 1825 varas, tratar el Buenos Aires, Callao 535. v27

VENDO BARATA HERMOSA CASA, com., 3 dorm., p. serv., baño, cocina, jardín, tranvías todas direcciones, facilidades pago, verla Tronador 1123. v27

PERMUTAS

ALMACENES de 2.000 a 20.000 $, permuto por casas, Giunta, Alberti 1059.

DIRECTORA DE ESCUELA DE LA provincia de B. Aires, desearía permutar por un puesto igual y en último caso con maestra de grado para un pueblo cercano a la capital federal. Dirigirse correo central, J. A. B. 14. v27

PERMUTO ALMACEN con propiedades, Dirigirse Bmé. Mitre 263. v27

PERMUTO 100 LOTES 3 [illegible], 50 minutos p. casa vieja o deps. [illegible] Castelli 49

PERMUTO TERRENOS por casa con cédulas, escribir P. M., Corrientes 4345

PERMUTO terreno 400 v. por despacho pan o reparto, cualquiera, Zapiola 1336.

COMPRA Y VENTA DE CARBON, LEÑA Y PETROLEO

AL CONTADO compramos carbón y leña, Suipacha 117.

ASTILLAS SAUCE 400 $ 9, CARBON fuerte de quebracho 30 k. $ 3 los 100 k. $ 9.50; R. Banoalari, U. T. 3479, Mitre.

COKE fundición inglés y alemos. Muestras y precios, Suipacha 117.

CARBON FRAGUA, primera vendemos; Suipacha 117.

CARBONEROS: APROVECHEN; gran pichincha. Se liquida carbón de quebracho muy barato, 40 toneladas. Giribone 15 prolongación de Rivera.

CARBONILLA fuerte y gruesa 100 k. 6 $; 30 k. 2 $, carbón fuerte 100 k. 9 $; 30 k. 3 $, peso exacto, a domicilio; 400 astillas sauce 9 $, pidan por carta, por teléfono o personalmente, Rioja 1245, U. T. 2672, Mitre.

PIDAN CARBON 1a., 30 k. $ 3; carbonilla 30 k. $ 2.10; leña sauce, 400 astillas $ 9; U. T. 5886, Mitre, A. Gayol.

ROLLIZOS, QUEBRACHO blanco, vendo 0.18 pie; Castro 2.00.

TAMBORES PARA NAFTA, GAS OIL Y petróleo vende Aschiero, Tacuarí número 1753. v28

COMPRA DE MUEBLES, ROPAS Y OBJETOS VARIOS

A $ 45 trajes, usados 35, objetos U. 1440, L., Libertad 824, Gregorio. v31

A BLEJMAN, Andes 362, U. T. 5170 Mit. Compra muebles, pianos y objetos. v1f

A SAMUEL COMPRO MUEBLES, pianos, Avacucho 417, U. T. 7828, Libertad. v27

A 75 $ trajes, muy usados 55 $, calzados. U. T. 5586, M., Ombú 417, Gregorio.v1f

A ERNESTO, compra muebles, pianos, ropa, U. T. 1896, M., V. Gómez 3443.v29

A U. 4601, LIB., MUEBLES, PIANOS, bañada, compra Melo; Lima 115. v11f

A RAMON BERMEJO 562, U. T. 5307 Mitre, cpro. muebles, pianos, ropas. v27

A SIMON, Córdoba 1454, compro mueb., pianos, obj., U. T. 6872 Juncal. v31

A SIMON, Cangallo 2425, U. T. 279 M., compra muebles, pianos, ropa. v31

A MONTEROS COMPRO MUEBLES Y varios, Junín 165, U. T. 5556, Mitre.v29

A RIVERO, compra muebles, pianos, Bolívar 122, U. T. 3391, Avenida. v29

A U. T. 5886, MITRE, COMPRO MUEBLES, pianos, loza, Canning 241, Vich.v29

ALBERT, CORRIENTES 1763, COMPRO muebles, pianos, etc., U.T. 6444, Lib. v31

ALTO PAGO MUEBLES, PIANOS, ROPA, David, Castelli 260, U. T. 2514, M. v28

ABAL COMPRA MUEBLES Y PIANOS, Uruguay 411, U. T. 1162, Libertad. v29

A. MARTINEZ, compro muebles y pianos, U. T. 7394, Lib., Paraná 425.

ADOLFO 75 $ trajes usados, compra muebles, U. T. 2952, M., Larrea 331.

A NAUM, compro muebles, ropa, loza, U. T. 4739, Lib., Rivadavia 2178. v1f

A MARCO, Lavalle 2184, U. T. 2801 Mitre. Pianos, muebles, lozas, compro. v29

ADOLFO, U. T. 914, Palermo, comp. mueb. pianos, antigüed., Santa Fe 4880. v1f.

ADOLFO 65 $ traje, usado 30, compro mueb., Lavalle 1177, U. T. 7658, Lib.

A ENGLANDER, Anchorena 1167, U. T. 6082, Junc. Compro muebles, pianos.v28

A U. T. 3551 LIB. MUEBLES, pianos, obj. compro, Lavalle 1846, Jaime. v1f

A 80 $ PAGA TRAJES, usados 45 $, U. T. 5424, Mitre, Ombú 558. Mauricio. v15f

ALTO PRECIO pago muebles, pianos, ropa, Andes 376. U. T. 5027 M. Enrique.v31

ANGEL, COMPRO mobiliajes o sueltos, pianos, U. T. 4584 Mit., Corrientes 2064.v1f

A U. T. 4646 MIT. Compro muebles, pianos y loza, Ecuador 645, Martín. v29

A U. T. 3350 MITRE. Compro muebles, pianos, Isaac, Castelli 346. v1f

A LIBERTAD 343, COMPRO TRAJES hombre, artículos varios. U. T. 4511 Libertad. v29

AYACUCHO 448, U. T. 1376, LIB., COMpro muebles, baños, objetos, ropa de señora. v29

MAURICIO paga altos p. compr. muebles, pianos, Mitre 2094. U. 1137, L. v29

PIANOS COMPRO CUALQUIER ESTAdo, Angel, U. T. 5237, Av. Venezuela 65v

TESTA, LLAMEN 1573 MITRE, Compra muebles, objetos, camas bronce, Azcuénaga 582. v28

U. T. 5586 Mitre, Corrientes 2630, pago bien, muebl., pianos y varios. Lazaro.v28

COMPRA Y VENTA DE NEGOCIOS E INSTALACIONES

ALMACENES, cafés buenos, vdo. o permuto, Alsina 489, J. R. Campos. v31

ALMACEN vendo o permuto, bueno, ver b. público J. Solari, Moreno 2200. v10f

ALMACEN BUENO, único, central, inst., casa, vendo, A. Lobeto, E. Ríos 126. v27

ALMACEN CENTRAL, bueno, único, a prueba, vende Ardáiz, Talcahuano 337.

ALMACEN CENTRAL, único, vendo o permuta, Ardáiz, Talcahuano 337.

ARMAZONES 50 m., tabique, heladeras, baratísimo, B. Mitre 1870. v29

ARMAZON, 2 mostradores, vitrinas, báscula y 3 dptos. aceite, vdo., Rincón 869

ALMACEN compro de 3.000 a 6.000 $, pago con casa, Boedo 1646, sin corredores.

ARMAZONES, mostradores, heladeras, estanterías, mitad precio, E. Ríos 233.v29

ALMACEN importante por Corrientes, lo mejor, vende, Alsina 489, Campos.

ARMAZONES, mostrad., helad., farmacias cigarrería, barato, E. Ríos 676. v29

ATENCION! PARA VENDER PRONTO, su negocio, llame a Leone, Pozos 181.

ALMACENES 4 a 50.000 $, c|. diarios 100 a 800 $, vdo. A. Lobeto, E. Ríos 126.v6f

A ... comprar, vender o rematar negocios consulte Gutiérrez, S. José 265. v1

ARMAZONES farmacias, heladeras, escritorio, carpintería Galiana, Corrientes 1953. v1

ALMACEN SE VENDE, ANTIGUO EN el barrio, tratar personalmente Moreno 1001. v27

ALMACEN POR GARAY Y BOEDO, inst. casa 5.000 $, diario 100 $, vdo., C. Pellegrini 71.

ALMACEN CALLAO Y CHARCAS DESC. posición buena, inst. casa, Badía, Suipacha 320.

ARMAZONES, mostradores de tienda, zapatería y almacenes, vendo a cualquier precio, San Juan 2553.

ALMACEN único por Palermo algo bueno una pichincha, antes de rematar vendo 2.500 $, Sáenz Peña 239.

A VENDER RAPIDO: ped.dos 3 almacenes, 3 cafés, 4 lecherías, 2 restaurants, y 2 hoteles; Suipacha 320, Badía

ALMACENEROS! despensa única casi una por Palermo, armazones casa vendo balance 3500 $, diario 90 $, Lavalle 2211

A VENDER SU NEGOCIO PARTICUlar en 5 días sin gastos, ocurra escrita o llame por teléf. 2634, Lib. Rodríguez Peña 87, Corrado. v28

A VENDER VUESTRO NEGOCIO EN 24 horas o rematarlo cobrando el 90 o|o adelantado sin pagar ninguna comisión, ocurrir Belgrano 1684, C. Vilches y Cía.

ARMAZONES, mostradores, estaños, heladeras, conservadoras, mesas, sillas, balanzas, básculas, fideeras, paneras, útiles para negocios vendo ocasión, B. Mitre 2269. v1f.

APROVECHEN: VENDO POR AUSENtarme negocio de electricidad, taller de hojalatería, con máquinas completas, fabricación de clavos para techo y varios, junto o fraccionado, cedo el local con comodidades, B. de Irigoyen 1254, U. T. 1193, B. O. v28

ALFONSIN: SARMIENTO 1616, OCASION Hay de todo, armazones, mostradores, mesas roble y cedro, sillas, claras y oscuras, heladeras, conservadoras, máquinas helados, billares, cortinados, escritorios, tabiques, cajas hierro, balanzas, cocinas, muebles, útiles para confitería, café, restaurant, almacén, lechería, panadería, peluquería, cigarrerías, etc.

ARMAZONES, mostradores, zócalos, billares, estaños, paneras, fideeras, heladeras, vitrinas, flambreras, cancelas, máquinas café, divisiones, barandas, tabiques, básculas, balanzas, cortinados, ventiladores, aparejos, mesas, sillas, cajas de hierro, toldos y cualquier mueble y útiles para confiterías, bars, restaurants, panaderías, lecherías, etc., vende casa Spina, Corrientes 1427.

BAR Y BILLARES POR CORRIENTES Y Suipacha, vendo 7.000 $, Belgrano 1859

BUENAS lecherías, todo precio, vdo., a prueba o t. socio, Alsina 489, Campos.

BAR Y BILLARES CENTRAL, COMPRO hasta 50.000 $ al contado y con reserva, Moreno 2834.

BAR Y BILLARES CENTRAL 200 $ diarios, a prueba vende Badía, Suipacha 320.

BAR CENTRAL, con orquesta, trabaja mucho, vdo., datos Rodríguez Peña 87, Corrado.

BAZARCITO Y MENAJE de cocina, se vende en lotes o totalmente, Deán Funes 969. v28

BIOGRAFO, BAR Y BILLARES, UNICO cine en la localidad, antigua y acreditada casa en el foco de la población. Tratar con los dueños, Rodagut y Cía., San Pedro, calle Gral. Mitre 902, F. C. C. A. v27

BUENA OPORTUNIDAD PARA INDUStriales, de poco capital, que deseen independizarse. Fábrica chica de jabón, en pleno estado de funcionamiento y con clientela bien formada. Se vende a toda prueba y facilidad de pago, tratar en La Plata, calle 122 entre 45 y 46. v27

COMPRO cigarrería hasta 2000 $, pago al contado, Venezuela 1710, Sierra.

CIG., librería muy surtida, alq 45 $, vendo 450 $, dueño, Alsina 1927

CIG. LIBRERIA, 2 piezas, alq 45 $, vdo. barato, partic., Victoria 1...

CIGARRERIA, lotería y mensa... vdo barato, Corrientes 1320. v28

CERVECERIA, bar, P. Colón, 3.000 $, vdo., Alsina 489, J. R. Campos.

CASA AMUEBLADA, GANANCIAS 600 $ mens. vdo. 4.000 $ o soc. Belgrano 1859.

CIENTO NOVENTA PESOS vdo lechería y garanto client. de 3 años, S. Juan 1826

CIGARRERIA Y LOTERIA, se vende a toda prueba, buen negocio, Belgrano 1859

CIG., LIBRERIA y juguetería, diario 45 $ a prueba, vendo 350 $, ver Moreno 1716

CIGARRERIA, librería y juguetería, cámbila, vde. su dueño, C. Calvo 1208. v29

CIGARRERIA Y LOTERIA BUENA comodidad, se vende a prueba, Defensa 1002

CIGARR., lotería por mayor y menor, 5.000 $; otra 800 $, vdo. Victoria 1690.

CASA PENSION AV. MAYO, 16 SALAS, regio moblaje, vendo baratis. Alsina 589

CARROCERIAS 80 d. faetón, landó y furgones, liq. Rivadavia 15...

CIGARRERIA y lotería vendo directamente, Av. de Mayo 684.

CAFE billares, trabajando mucho, vdo 6000 $ o t. socio, Victoria 19... v28

CAFE, cancha bochas, Hernandarias 1700, vdo. tr. Victoria 1970, Pascua. v28

CASA pensión central, regalo 1.500 $, por ausentarme a Europa, Victoria 1970 v28

CIGARRERIA, Defensa 1445, vdo 1.400 $; visítese, tratar Victoria 1970, Pascual.v28

CASA DE MODAS POR CORRIENTES, se vende, razón Frías 492. v27

CIGARRERIA, librería y juguetería, vendo barato, Belgrano 4005. v27

CARBONERIA Y REPARTO con carro, buena clientela, se vde., Lavalle 3496 v27

CAFE BAR MUY BUENO, VENDO, A. Lobeto, E. Ríos 126. v31

CIGARRERIA Y AGENCIA DE LOT., SE vende, tratar con su dueño, Callao 679. v27

CIGARRERIA, BAZAR Y COMESTIBLES en sitio de gran movimiento, se vende, Alsina 2092. v27

CIGARRERIA plaza Congreso, acreditada, casa sola, vdo., V. Gómez 3153, dep. 2.

CASA PENSION CENTRAL, 16 HAB., alq. 400 $ vendo 3.500 $, C. Pellegrini 71.

CERVECERIA Y CAFE VENDO EN 900 $ urgente tratar en el mismo, 25 de Mayo 371.

CASA AMUEBLADA VENDO, MUY ANtigua, haciendo entrada para carruajes se hará una fortuna, Lavalle 1545.

CAFE, restaurant por Paseo de Julio y Sarmiento, algo bueno, vendo o socio en reemplazo, 2.500 $, Sáenz Peña 239.

CIGARRERIA EN SITIO DE gran movimiento, diario garantido, vendo tirada por enfermedad, tratar Rivadavia 1046.

CERVECERIA y restaurant, por Constitución, diario 260 $, vdo. 11.500 $, Alsina 489, Campos.

CIGARRERIA y librería vendo 420 $ por desavenencias, partic., Moreno 1835

CARNICEROS! Fábrica fiambres y chanchería en mercado central vendo 2300 pesos, venta mensual 4000 $, ocasión, Lavalle 2211.

CIGARRERIA, librería y salón la lustrar, vdo., a pagar con las ganancias, o socio, soy persona sola, tratar en la misma; Belgrano 2122.

CIGARRERIA, LIBRERIA Y SALON DE lustrar, se vende o se toma socio que la atienda, Corrientes 221, frente al Nuevo Correo. v29

CONSULTORIO MEDICO VENDO, bien instalado y acreditado, en zona importante de la provincia de Bs. As.; por datos dirigirse a "Humble", casilla correo No. 12, sucursal 21. v27

CIGARRERIA, librería, bazar, juguetería y lotería, sobre avenida, negocio esquina, bien instalado, vdo. a balance, con descuento, 10 años mismo dueño, cap. menos de $ 2.000, datos R. Peña 87, Corrado.

DESP. pan y facturas, casita sola, alq. 45 $, sl. 400 $, vendo, Victoria 1690.

DESP. PAN GRAN ESQ. ALQ. TIRADO, vdo. 500 $, otro 130 k., B. Mitre 2077.

DESPENSITA de comestibles, diario 70 $, vendo a prueba, dueño, Alsina 2118.

DESPENSA, comest. y pan, mes 550 $, libres, a pba., vendo, S. Juan 1826.

DESPENSA en Flores, cap. 6.000, alq. 100, vende Ardáiz, Talcahuano 337.

DESPACHO DE PAN Y COMESTIBLES vendo o alquilo, Sáenz Peña 1206. v28

DESPACHO DE PAN, COMESTIBLES, vendo por lo que den, comodidad para familia, alq. 38 $, Aguirre 1058. v27

DESPENSA CENTRAL VENDO 30 o|o descuento, por ausentarme, forzoso, Independencia 2238.

FONDA FRENTE estación, hay varias piezas, vdo., V. Gómez 3153, dep. 2.

FABRICA DE CALZADO en actividad, vendo 6.500 $. Por carta S. Fe 2730. v28

FARMACIA NORTE, REG., INST., SURtida para satisfacer al más exigente, vendo mitad precio; Fabró, Lavalle 1545.

FONDA EN PLENA MARCHA entre grandes fábricas, vendo en 1.200 $ por ausentarme forzoso, negocio a prueba; Herrera 802.

FERRETERIA Y PINTURERIA SITUAda en importante bulevar, se vende al contado, con llave, pruebas a satisfacción, casa muy acreditada, fundada hace 20 años, capital aproximado $ 20.000. Más datos, Saavedra 972, no se atienden intermediarios.v28

FUNDICION DE BRONCE Y METALES en general de Pedro Ramírez, Bolívar 1841, antigua y acreditada, vendo como gran ocasión, cuenta con una numerosa y seleccionada clientela, tiene hornos de sistema patentado Ramírez, para fundición, muy prácticos. Al comprador se le revelarán varios secretos para trabajar metales con óptimos resultados y positivos beneficios. Precio 30.000 $, al contado. Tratar Santa Fe 1899. Verla Bolívar 1841.

HERRERIA O CARPINTERIA mecánica, compro al contado, Vilches, Belgrano 1684

HERREROS, ANTES DE REMATAR consulten a Chiappori, Lavalle 1746, escrit. 7 y 8. v22f

HOTELITO, rest., cerca Florida, b. posic. y trabajo, cap. 8.000 $, Badía, Suipacha 320.

HOTEL, RESTAURANT, [illegible] tante ubicación, negocio a prueba, 12 hab. alq. regalado, buen contrato, vendo muy barato o permuto, datos B. Mitre 2100.—Quintana. v28

IMPRENTA, si desea venderla consulte a Sorrentino, Paraguay 4188, U. T. 2678, Palermo. v26

LECHERIA ANTIGUA, GANA 250 $ mensual a prueba, vdo. 1.200 $, Belgrano 1859

LECHERIA REGIA, VENDO A PRUEba, tratar Rincón 941, panadería. v27

LECHERIA SE VENDE con comodidad, para familia, Humahuaca 3801. v27

LECHERIA vdo. a plazos o socio; soy solo; tratar en la misma, Bolívar 1519.

LECHERIA cervecería, vendo por fallecimiento, verla y tratar Callao 690.

LECHERIA, casita sola, 350 $ o socio, pagará con las ganancias, Alsina 1828.

LECHERIA, VENDO O T. SOCIO P. MUcho trabajo, Rivadavia 1946.

LECHERIA ocasión por mucho despacho, vendo o tomo socio, Pozos 731.

LECHERIA, regio salón, diario 45 $, vdo. 350 $ o socio, ver dueño, Moreno 1693.

LECHERIA, bonito salón, vdo. 400 $ o socio, facilito pago, dño. Alsina 1527.

LECHERIA, bonito salón, en pleno centro, vendo 450 $, o tomo socio, con facilidades pago, Victoria 1762

LECHERIA 8 TARR., 1 MES A PRUEBA vendo 350 $ o socio, verme Belgrano núm. 1885.

LECHERIA VENDO 5.500 $. GANANCIA al mes 500 $, tratar en mi casa particular, Larrea 1419, González.

LECHERIA Y HELADERIA, VENDO 400 $, o socio, urgente, doy facilidad, Alsina 2118.

LECHERIA centralísima, verla es comprarla! vendo urgente 1300 $, Lavalle 2311.

LECHERIA, diario 165 $, costó 4.500, $. por fallecimiento de mi esposa, vdo., casi reg., 1.200 $ o socio, S. Juan 1826.

LECHERIA regia, 32 mesas, diario 145 $, vdo. 1000 $ o tomo socio, su sueldo 300 $, espléndida, única ocasión, Belgrano 1548.

LECHERIA CHOCOLATERIA IMP., MAQ. Express, central, 180 $ diar. Badía, Suipacha 320.

LECHERIA frente los Tribunales, vendo, por enfermedad, Rivadavia 1753, cigarrería.

LECHERIA IMPORTANTE VENDO o tomo socio, por tener dos y no poder atender, Callao 729.

LECHERIA vendo 350 $, frente biógrafo, o t. socio, por cart. solam. Chacabuco 965

LECHERIA vdo. o tomo socio con poquito dinero, tratar en la misma lechería, José E. Uriburu 441, esq. Corrientes al 2200.

LECHERIA MUY BARATA, vendo a toda prueba, con facilidad de pago o tomaría socio por ser solo, tratar con el mismo dueño, Corrientes 1592

LECHERIA de utilidad positiva, muy buenas comodidades para familia, alquiler reducido, vendo baratísima o tomo socio, por ser solo, doy facilidades, Alsina 680

LECHERIA, LUNCH, importante avenida central, alq. barato, vendo, 1|2 su valor o acepto negocio, a prueba, B. Mitre 2109. v28

LECHERIA, diario 60 $, poco alquiler, con 3 piezas, casa moderna vdo. barata, con facilidad de pago o prefiero socio con 400 $, a plazos, ver Alsina 1492.

LECHERIA, chocolatería y lunch, trabaja día y noche, diario 70 $ a prueba, vendo 450 $, o tomo socio, le facilito pago siendo trabajador, Moreno 1716.

LECHERIA CHICHE, pleno centro, deja libre por mes 650 $, a toda prueba, ocasión, vendo tirada por enfermedad o tomo socio con pequeño capital, aunque no sea práctico, basta ser honrado y paga a con las ganancias, Larrea 434, d. 2, dueño.

LECHERIA, chocolatería, lunch, pleno centro, por estar enfermo un pariente que ayuda a trabaj. vendo, pero preferiría tomar socio para que lo reemplace, precio baratís., aunque no sea práct. y no disponga todo el dinero; doy grand. facil. pago, el dinero que invierta lo recuperará en poco tiempo, pues siendo persona trabaj. ganará 700 $ mens. a toda prueba, tratar con dueño, Belgrano 2280.

OJO! peluquería central vendo 1500 $ salón 500 $, garantidos, Lavalle 2211.

OJO! PELUQUERIA E. RIOS 1177, REmata el martes a las 3, Caccuri. v27

OJO! PELUQUERIA, mitad a plazo, vdo., informes Falivene, Belgrano 2228. v28

OJO! PELUQUERIAS y muebles barato, vde único. Falivene, Belgrano 2228.v31

OJO! PELUQUERIA E. RIOS 1177, REmata mañana a las 3, Caccuri.

OJO, PELUQUEROS! Vendo, Sarmiento 1646, lindas instalaciones, sillones, lavatorios, etc.

OJO! INSTALACIONES 200 $, sillitas 8, sillones 10 y toilettes de los más fino, doy facilidad, Lavalle 3249, J. Ferrer. v29

PANADERIA MAQ. MUNDIAL vdo. 2.800 $, otra 3.200, otra 3.700 $, B. Mitre 2077.

PANADERIA REGIA VDO. 1a. OFERTA o remato, otra 4.000 $ 9 b. B. Mitre 2077

PANADERIA SIN REPARTOS, NEGOCIO serio, otra mostrador 400 $, B. Mitre 2077

PANADERIA CON GRAN PENSOTTI, liquido urg., otra p. acred. B. Mitre 2077

PANADERIAS de 1, 2, 3, 5 a 90.000 $ vde. la Bolsa Panaderil, B. Mitre 2077.

PANADERIA, buen mostrador, vdo. bar. por desavenencia, Sarmiento 2211. v29

PANADERIA 2.000 $ o útiles, otra p. acr. varias afuera, vendo; Victoria 1690.

PANADERIAS de 2, 3, 4, 5, 6, 7, 8, 9, a 100.000, pidan a Gutiérrez, S. José 265v1

PANADERIAS con mostr. 150, 200, 300 a 500 $, garantidas, vdo. Victoria 1690.

PANAD. DATOS gratis, soliciten en mi antigua y única oficina, Victoria 1690.

PANADERIA 14 bls., $ 8.000, otra 20 bls., 3 hornos central, vdo., Victoria 1690.

PANADERIA sin rep., 4.000 $ o socio, otra 6.000 $, Norte, vde., Victoria 1690.

PANADEROS a Victoria 1690, nada de engaños, tarja of. W. B. Zaguirres. v30

PANADERIA ALMAGRO, 3.000 $, ALQ. 45 $ otra 1. urg., vde. Victoria 1690.

PANADERIA de 14 en 5 1|2, 3 hornos, Jost. moderna, vendo, Victoria 1690.

POR AUSENTARME vendo urgente y sin intermediario negocio acreditado de cafés y té, diario 70 $ garantidos, poco capital, alquiler barato, con comodidades para familia, Suipacha 18, 1o.

REPARTO DE QUESO Y HUEVOS SE vende, Pueyrredón 2096, de 4 a 7. v29

RELOJERIA y joyería vdo., por ausentarme a Europa, b. posición, es negocio, p. carta S. B. P., Av. de Mayo 515.

REMATE DE NEGOCIOS, instalaciones, muebles útiles, mercado, ocasión, Brasil 1241, plaza Const., Ernesto J. Cueli.

SE VENDE buen hotelito, 20 p., fonda 1.000 $, lechería 1.200 $. Victoria 1690.

SE VENDE GRAN ESTANTERIA, LAvalle 1667.

SE VENDE pequería, armazón y mostrador, junto o separado, Viamonte 1331. v28

SE VENDE GRAN HELADERIA, CERvecería y café, al lado de biógrafo, por enfermedad: Corrientes 3140. v29

SE VENDEN LAS INSTALACIONES CON o sin mercaderías y se alquila el local de 1 acreditada y antigua tienda Belgrano 2899 esq. Catamarca. v28

TALLER de lavado Y PLANCHADO, buenas comodidades, alq. 25 $. Alsina 1576

TALLER de planchado se vende por enfermedad, Av. de Mayo 1333. v29

TALLER ELECT.-MECANICO, se vende y alquilo local, Córdoba 1068. v28

TALLER DE CALZADO BIEN INSTAlado se vende o tomo socio con 10.000 pesos, más datos Corrientes 1427.

VENDO despacho de comestibles, por no poder atenderlo, p. alq., Chile 2040.

VENDO TALLER artículos artísticos de alambre con máq., Rivadavia 8448.v27

VENDO UN NEGOCIO COMESTIBLES, Carlos Calvo 1661 v29

VENDO CASA DE PENSION, con 11 piezas, amuebladas, Montevideo 119.

VENTA de MUEBLES y OBJETOS VARIOS

A LA MUEBLERIA, CANGALLO 1143, en 10, 12 y 14 mensualidades. v1f.

A los novios, muebles en 10 a 14 mensualidades, sin recargo, Cangallo 1143. v1f.

A CORRIENTES 2451, liquidan dormitorios, comedores, modernos y sueltos.v1f

ARAÑAS, CAJAS DE HIERRO liquidamos, Av. de Mayo 1158.

A INTERESADOS solamente vde. comedor y dormitorio con marquetería, familia que se ausenta; Andes 322.

A RIVADAVIA 2122 VENDO DORMITOrios, comedor, sala, heladera, muebles sueltos, urgente. v31

A DOMICILIO EN 24 HORAS TENDRAN los muebles, pagaderos en 10, 12 y 14 mensualidades, Cangallo 1143. v1f.

A EMPLEADOS NACIONALES DE BANco y alto comercio, muebles en 10 a 14 mensual., sin fiador, Cangallo 1143. v1f.

A MUEBLAR LA CASA PAGADEROS en 10, 12 y 14 mensualidades, sin recargo; Cangallo 1143. v1feb.

A 10 MENSUALIDADES muebles con sólo buenos informes. Mueblería "Colón", Bdo. de Irigoyen 644. v31

A 80 $ DORMITORIO MATRIMONIAL, comedor 90 $, sala 40 $, guardarropa 40 pesos, cama, muchos muebles sueltos, vendo urgente, Bdo. de Irigoyen 1374. v28

ALFOMBRITAS DE LANA $ 4.20; caminos desde 1 $; gran surtido en alfombras cuadradas de toda clase y medidas, casa especial; Rivadavia 1915. v30

A $ 70 Y 100 DORMITORIOS, ROPEROS, aparadores $ 35, lavatorios, cómodas, $ 20, camas de hierro y madera barato, Rivadavia 2178. v28

A MITAD PRECIO [illegible] dormitorios, salas y vestíbulos, escritorios, bibliotecas, arañas, cajas de hierro, camas y otros muebles.—Scotti y Cía., Maipú 65. v1f.

AL REMATE, SARMIENTO 555, MUEbles de ocasión, de dormitorios, comedores, salas, vestíbulos mimbre y laqué, escritorios, cajas de hierro y muebles sueltos, liquidamos por mitad de su valor, en venta particular, Massa, Soorza y Sívori.

BILLARES OCASION, MODELOS surtidos completo, vendo barato, Salta 525.

BILLARES DE OCASION, COMPLETOS, vendo barato, Libertad 69.

BUENOS DORMITORIOS y comedores citronier y caoba, a precios de remate, Av. de Mayo 1158.

BILLARES NORTEAMERICANOS (UNIcos legítimos en plaza), equipados con barandas "Monarch" y pizarras de precisión, gran surtido accesorios a precios sin competencia. Cía. Brunswick, Libertad 176 a 190, Bs. As. v31e.

BANADERAS ENLOZADAS ESPECIALES p. recién nacidos, pavas grandes hervir agua p. parturientas, liquidación de juguetes. Bazar Celtíbero, Rivadavia 1473. Cubiertos de alpaca. Menaje. Primus y repuestos, plato piedra inglesa $ 6 docena, lozas, porcelanas, jaulas, cortinas junco y maderita, todas med.; papel w. c. 0.30. v27

COMEDOR, dormitorio y muebles sueltos, vendo de ocasión, Corrientes 2630. v28

CAJAS HIERRO 26 diferentes tamaños, remato hoy 8.30 p. m.; Av. Mayo 1035.

CAMA 1 PLAZA, MACIZA, VENDO CAStelli 49, casi nueva y con elástico.

CAMAS RICAS, laque, caoba, bronce, desde 35, vest. bambú 55, Cangallo 855.v27.

COMEDOR finísimo, marquetería y bronce vdo. urgente, Moreno 3160. v29

CAJAS DE HIERRO IMPORTADAS Y del país, liquido, Maipú 65. v1f.

COMEDOR VITRINAS V. CARPINTERO, verdadera ocasión 840 $ completo, Bulnes 551. v28

CORTINADOS DE CROCHET desde 8 $ par, doseles, colchas, muselinas, visillos, cretonas y artículos de tapicería, precios mód., Boitano, Rivadavia 1915. v30

COMEDORES, dormitorios, escritorios, juegos cuero, salas, vestíbulos, mimbre, laqué, antiguos y 500 lotes diversos, provenientes de quiebras y concursos, liquidación a cualquier precio, Av. de Mayo 1153.

COMEDOR, 3 DORMITORIOS, 2 CAMAS bronce, máquina Singer, colchones, carpeta, piano, ropero, mesa, sillas, vestíbulo, columnas, cuadros, baño, fonógrafo, aparador vendo sueltos, particular, Salta 551 v1

DORMIT., COMED., LISTOS CARPINT., Bulnes 551, vendo muy barato. v28

DORMITORIO matrimonial roble macizo y bronce urgente 210 $, Moreno 3160. v29

DORMITORIO 3 cuerpos, marquetería y bronce vendo urgente, Moreno 3160. v29

DORMITORIO 80 $, COMEDOR 90 PEsos, guardarropa 45 $, sala 50 $, vendo San Juan 3264. v1f.

DORMITORIOS dos, citronier y caoba, matrimonial, semi tres cuerpos, vendo urgente, $ 170, Av. de Mayo 1158, bajos.

DORMITORIOS riquísimos, caoba y roble, vdo. ocasión, otro 75 $, B. de Irigoyen 469.

DORMITORIOS 145, MESITA DORADA 46, biblioteca 48, escrit. 35; Cangallo 856. v2fb.

DORMITORIO CITRONIER FINISIMO, desarme, ropero ancho 2.20, lunas interiores, bronce francés, 1200 $, nuevo, Moreno 3160. v29

ESCRITORIOS, BIBLIOTECAS, archivos, juegos cuero, liquido; Maipú 65. v1f.

ESCRITORIOS, bibliotecas, archivos, juegos cuero, remato hoy 8.30 p. m; Av. de Mayo 1035.

ESCRITORIOS, bibliotecas, jgo. de cuero, papeleras, no compren sin antes consultar mis precios, Fabbio, Maipú 224. v28

ESCRITORIOS N. A., con persiana y ministros, cajas de hierro, todos tamaños, bibliotecas, 2 y 3 cps., archivos, juegos cuero, liquidamos toda la existencia, a cualquier precio, Av. de Mayo 1153.

GRAN BIBLIOTECA, archivo por 130 $, Constitución 1113. v27

GUARDARROPA C. LUNA BISELADA, 58 com, 110 vest, 65 $, Cangallo 855. v2

JUEGO COMEDOR, VENDO URGENTE, particular, Pueyrredón 2480.

LA COOPERATIVA, FABRICA de muebles, 1124 Sarmiento 1124. Muebleros y particulares con plata en mano, pueden aprovechar nuestras grandes liquidaciones por 15 días.

Dormitorios macizos	$	80
Dormitorios matrimonio 185 a	"	200
Dorm. roble mac., ad. br., 235, 275	"	330
Comedores mac. c. roble, 9 p., 220	"	265
Comed. robl. m., apl., 11 p., 350 a	"	320
Juego vestíbulo mimbre, 6 piezas	"	68

Escritorios, guardarropas, camas hierro, muebles sueltos, precio de fábrica. Catálogo, embalaje y conducción gratis.—Sarmiento 1124. v28

MUEBLES A PRECIO DE FABRICA EN "Unión Fabricantes", Suipacha 384 v31

MOBLAJE completo, VENDO URGENTE, conjunto o separado; hay muebles muy regios, Victoria 1161, al fondo.

VENTA de MUEBLES y OBJETOS VARIOS

MUEBLES EN 10, 12 Y 14 mensualidades, Cangallo 1143. Visiten la casa. v1f.

MUEBLES ocasión, comedores, dormitorios, juegos sala, vendo, Av. Mayo 1036

MUEBLES USADOS DE ESCRITORIO se venden, Mata, Reconquista 387.

MUEBLES A MITAD DE PRECIO QUE a plazos, visite nuestra exposición en Cangallo 855. v2feb.

MUEBLES A PLAZOS, EN CONDICIONES liberales, Terza Hnos., Sarmiento 740. v31.

MUEBLES A 10 MESES DE PLAZO, gran surtido, precios económicos, operaciones resueltas en el acto; Corrientes 3190, casi esq. Anchorena. v27

MUEBLES, SOCIEDAD COOPERATIVA Fabricantes de muebles, sin intermediarios, precios de fábrica. Los más bajos en Buenos Aires. Pidan presupuestos, Maipú 218.—Gerente, D. Díaz Sáenz. v31

MUEBLES, CASA MAIPU, MAIPU 257. La que más barato vende. Hace el 10 por ciento de descuento sobre cualquier presupuesto de otras casas. Consulten sus precios y se convencerán. Acuerda créditos en condiciones convencionales. v21

MUEBLES A CREDITO, R. DIAZ y Cía. 630 SARMIENTO 636
Precio fijo, marcados con números a la vista.
Condiciones liberales y plazos convencionales.
Operaciones resueltas en el acto.
Exposición Inglesa, fundada el año 1887. v31

MUEBLES A CREDITO, Baratti y Cía., CORRIENTES 1145
Créditos directos en 5 ó 10 cuotas mensuales.
Resueltos inmediatamente y ventajosamente.
Sin recargo de precio en general.
Precios netos como al contado, inmediato.
Los más bajos en Bs. Aires y Sud América.
Precios marcados, visibles y convenientes. BARATTI y Cía., CORRIENTES 1145. v31

MUEBLES . . MUEBLES . . MUEBLES Sarmiento 746, Terza Hnos. La casa que hoy más conviene para comprar en la fábrica, que ganará tiempo y dinero. Para convencerse de la verdad, visite usted hoy mismo nuestra exposición de ventas. Dormitorios y comedores de roble y caoba, tres cuerpos a 140, 180, 200, 250, 280, 300, 400, 500 y 600 $. Los del interior consulten Catálogo No. 19. No olviden, Sarmiento 746, Terza Hnos. v4f.

MUEBLES Sirlin Hnos. MUEBLES Corrientes 1172 al 80.
MAXIMA CALIDAD—MINIMO PRECIO
Dormit. compl., de 200 a . . . $ 80.—
Dorm. c. roble, 3 c., de $ 315 a " 180.—
Comedor compl. de $ 200 a . " 85.—
Comedor roble, 10 pzas., $ 300 a " 150.—
Juegos de sala y de mimbre a . " 35.—
Camas de bronce o hierro . . . " 24.—
Mobiajes completos, escritorios, vestíbulos, guardarropas o muebles sueltos. Remitimos gratis al interior gran catálogo, flete y embalaje. v6f.

MUEBLES (Casa Moreau) MUEBLES 668 Cangallo
INICIAMOS EL AÑO CON GRANDES REBAJAS SOBRE LOS PRECIOS
Dormitorio matrimonio . . . $ 140
Dormitorio c roble, estilo Imperio . " 275
Comedor c. roble flor., holandés . " 180
Comedor roble con vitrinas . . " 250
Juegos de sala modernos, desde . " 85
Juegos vestíbulos robles, completos " 125
Gran surtido en escritorios, juegos de cuero, bibliotecas, juegos de mimbre, etc.
MUEBLES DE CAMPO MUY BARATOS! GRATIS: Catálogo, embalaje conducción.—A. DE ROSA y Cía., 668 Cangallo 668. v30

MUEBLERIA "EL SOL", L. TORETTI 1113 Corrientes 1118 esq. Cerrito
ACEPTAMOS CUALQUIER OFERTA
Rebaja 20 ojo de otros presupuestos.
Dormitorios combinados, macizos . $ 79
Id. para matrimonio, 7 piezas . " 125
Id. 3 opos. c. roble, 9 piezas . " 245
Comedores combinados, macizos . " 95
Id. 3 opos., para campo, 12 piezas . " 195
Id. 3 opos. bombé, roble, 9 piezas " 255
Juegos de mimbre completos desde " 25
La casa más surtida, que vende más barato.

PIDAN PRESUPUESTOS
Catálogo, embalaje y trasporte gratis. v24f

OJO PELUQUEROS! toilettes de lo más fino a lo más barato, sillones a 10 $ y N. Americanos, Lavalle 3249, J. Ferrer.

OJO peluqueros: vendo toilettes, lavatorios, sillones, letreros luminosos, a 1|2 precio fábrica. Estados Unidos 2300. v29

OJO PELUQUEROS! MUEBLES finos de peluquería vendo barato y cambio, E. Domínguez, Montevideo 164. v31

OJO Peluqueros: muebles lujosos de alta moda de roble y cedro, toilettes n. americanos, lavatorios fantasía, sillones especiales y toda clase de instalaciones para peluquería vendo a mitad precio, única fábrica, J. Mendía; Rincón 148. v28

OJO, PELUQUEROS! Nada de fantástico sino la verdad. La fábrica de muebles de peluquería de "Fallvene", es la única que se lleva la victoria, cada día vende más y mejor. Acudid a ver sus muebles, consultad sus precios y veréis que todo es verídico. Gran surtido de toilettes, sillones, lavatorios, vidrieras, niquelados, cajoneras, etc. Instalaciones desde 100 $. Embalaje y conducción gratis. Visitad su depósito; Belgrano 2228. v28

PIANO FINISIMO, 3 pedales, otro estudio barato, Corrientes 3707. v29

PIANO GRAN FORMATO VENDO, Pasaje Piedad, casa 10, dep. 4.

PIANO DE LUJO, color moda, cruzado, bronce, ocasión, vdo. Sarmiento 2702.

PIANO SPRUNCK, cruzado en bronce, casi nuevo, vendo, Matheu 1670.

PIANO VENDE FAMILIA EN 230 $, Paraná 240.

PIANO gran formato, cruzado, poco uso, ocasión, vdo. Constitución 281.

PIANOS de confianza, diríjase a la casa Borgarello, B. Mitre 972. v29

PIANO NUEVO SE VENDE, PUEYRREdón 1387.

PIANO espléndido, gran formato, poco uso vendo ocasión, Córdoba 3..6

PIANOS CASI NUEVOS, excelentes voces, líquido hoy, garantidos, E. Ríos 448.

PIANO AUTOMATICO, Romhildt con rollos música, vende barato Venezuela 650

PIANO MUY LINDO PARA ESTUDIO, vendo primera oferta particular, Entre Ríos 926.

PIANOS franceses y alemanes, de ocasión, para estudio y concierto, vende "La Liquidadora de Pianos", Talcahuano 434. v27

POR AUSENTARSE A EUROPA SE vende instalación completa de muebles importados, verlo Chacabuco 409, piso 2o., departamento 1o., lunes y martes de 2 a 5 p. m. v28

SE VENDEN COMEDORES Y DORMITOrios chiches, muy confortables, baratísimos, por emprender viaje a Europa, verlos y tratar Suipacha 935, dep 1.

VENDO ARMAZONES, ESCRITORIO Y espejo, B. Mitre 1699

VENDO VITRINAS, exposición, interior o sus cristales, C. Pellegrini 154. v28

VDO. 3 dormit., comedor, ropero, aparador, guardarropa, camas, Piedras 824.

VENDO JUEGO COMEDOR DE ROBLE con 6 sillas tapizadas, Boyacá 721.

VENDO URGENTE LOS MUEBLES y enseres de Victoria 1161, sin intermediarios, de 8 a. m. a 8 p. m.

VENDO BARATO COMEDOR, 2 DORMItorios, caoba, chiffonier, sala, nogal Italia, consola, vestíbulo, baño varios sueltos, urgente, San Juan 2260. v1f.

VENDO URG. COMEDOR, 2 DORM.T. roble, otro caoba, sala, vestíbulo, escr., cama y cuna bronce, baño, etc. 1 mes uso, juntos o separados. Bdo. de Irigoyen número 1378. v28

AVISOS COMERCIALES

AVISO — POR INTERMEDIO DE LA Bolsa Panadería, oficinas B. Mitre 2077, vendí a S. Traverso mi panadería y facturería, Almagro 1349, reclamaciones 3 días.—H. Schlecht. v28

AL COMERCIO — AVISO QUE BAJO inventario y tasación practicado en negocio de lechería y ... en esta capital, calle Cevallos ..., los que tengan derecho a reclamos ... deberán hacerlas dentro de los tres días desde la fecha 26 enero 1919.—Vendedores Teodoro Merino y Pascual Amigo. Comprador José Carril. v29

AL COMERCIO AVISO QUE CON LA intervención y bajo inventario practicado por el balanceador y martillero público Sr. A. Lobeto, con oficinas en la calle E. Ríos 126, U. T. 7229 Lib. he comprado libre de todo gravamen la casa de comercio del ramo de lechería y anexos, de propiedad de don Luis Zitara, establecida en la calle Pedernera 73. Reclamaciones 3 días. Buenos Aires, enero 26 de 1919.—Secundino ... Gómez v28

AL COMERCIO — AVISO QUE BAJO INventario-tasación practicado por el balanceador y rematador público señor José A. Repetto, escrit. Maza 91, U. Telef. (1000 mitre) he vendido a señor Manuel P. Cejas, mi negocio de almacén de comestibles y bebidas, sito en esta capital calle Cochabamba No. 3002 esq. Boedo. Los que tengan derecho a reclamos deberán hacerlas dentro de los 3 días de la fecha.—Buenos Aires, enero 26 de 1919. Vendedor Luis Pérez Leveratto. v28

AL COMERCIO—AVISO QUE HE COMprado bajo inventario y tasación practicado por el balanceador y martillero público señor Juan Solari, escritorio Moreno 2200, el negocio de almacén (El Terrizano), de comestibles y bebidas, calle Viamonte 400, esquina Reconquista 691 al 99, al señor Emilio González, los que se consideren con derecho a algún reclamo, deberán presentarse en el término de tres días a contar desde la fecha, pasados los cuales no serán atendidos, Bs. Aires, enero 25 de 1919, compradores: Ricci Hnos. v27

AL COMERCIO, AVISO QUE CON INtervención y bajo inventario tasación practicado por el balanceador público señor Francisco Miguens Rey, oficinas Carlos Pellegrini 71, U. T. 4209 Libertad, queda disuelta la sociedad que con el rubro de Lafuente y Fernández giraba en esta plaza en el ramo de almacén en la calle Paraguay 3399, haciéndose cargo del activo y pasivo el señor José Lafuente Alvarez. Las reclamaciones serán atendidas hasta 3 días, a contar de la fecha. Buenos Aires, enero 25 de 1919.—José Fuentes Fernández. José Lafuente Alvarez. v27

AL COMERCIO. — AVISO QUE HE vendido a don Amador Díaz Sal, las existencias de mi negocio de almacén y despacho de bebidas, sito en esta ciudad, calle Carlos Pellegrini y Boedo. Se atienden reclamaciones únicamente dentro de 3 días de la fecha.—Lomas de Zamora, enero 26 de 1919.—Angel Castiglioni, vendedor. Amador Díaz Sal, comprador. v28

AL COMERCIO AVISO, QUE BAJO INventario y tasación practicado por el balanceador y martillero público Sr. A. Lobeto, con oficinas en la calle E. Ríos 126, U. T. 7229 Lib. he comprado libre de todo gravamen la casa de comercio del ramo de almacén de comestibles y bebidas, de propiedad de don Cándido Fernández, establecida en la calle Gral. Paz No. 2 esq. a Dorrego.—Buenos Aires, enero 26 de 1919.—José Conti. v28

AL COMERCIO AVISAMOS, QUE BAJO inventario tasación practicado por el balanceador y martillero público señor A. Lobeto, con oficinas en la calle Entre Ríos 126, U. T. 7229 Lib. ha quedado disuelta de mutuo y amigable acuerdo la sociedad colectiva que teníamos constituída bajo el rubro de Pérez y Pose en la casa de comercio del ramo de almacén de comestibles y bebidas, establecida en esta capital, calle San Juan 3600 esq. a la de Boedo; haciéndose cargo del activo y pasivo de la misma los señores Jesús, Ramón y Manuel Pose, y la que en lo sucesivo girará bajo el rubro de Pose Hnos.—Buenos Aires, enero 26 de 1919.—Pérez y Pose. v28

BUENA MODISTA busca socia capitalista para establecerse en el centro. Dirigirse por carta a A. García, Canning 3373. v27

CON INTERVENCION OFICINA Gutiérrez, San José 265, vendí mi panadería, Venezuela 1480. Reclamos 3 días, Fernández Gradín, vendedor. v29

ME ASOCIARIA con un poquito de capital, en ramo de lechería o cosa análoga, hombre honrado y trabajador, (no atiendo corredores), Santa Fe 2224.

NECESITO SOCIO CON MUY POCO CApital, puede ser empleado o señora de buena presencia para venta en una kermesse en pueblo cercano. Por carta, B. Mitre 868, A. Godoy. v27

PROFESIONAL JEFE COCINA CON 2000 pesos, o más, desea encontrar socio competente con igual capital, para comprar o instalar negocio, por carta solamente José Cubas 4128 v28

REPRESENTACIONES Y CONSIGNACIOnes acepta casa establecida con viajantes activos vías Neuquen, Lamadrid, T. Arroyos y Pacífico. Damos y exigimos referencias. Módica comisión. Por carta D. C. C. casilla 87, Bahía Blanca. v27.

SOCIO PARA TALLER DE AUTOMOVIles necesito, poco capital, Pasco 415.

SOCIO 2.000 $ preciso para amueblada, ganancias 800 $ mens. Belgrano 1859.

SOCIO PARA CERVECERIA Y RECREO con 3.000 $ necesito, Cangallo 1902. v27

SOCIO CON 15.000 $, PARA MAYOR impulso de industria, muy lucrativa, necesito; datos A. Lobeto, E. Ríos 126. v27

SOCIO NECESITO CON 10.000, BUEN almacén, garanto capital con finca, óptima inversión, informes, Corrientes 311.

SOCIO con 500 $ y práctica comercial necesito para casa seria, de balances, garanto buen sueldo, Libertad 203.

SOCIO CON 3 2.000, se garante $ 300 libres mensual, para escritorio comercial, persona instruída, datos Belgrano 1651, C. Vilches y Cía.

SOCIO CON 10.000 $ SE NECESITA PAra implantar industria única en el país. Por carta o personalmente Callao 613. 1er piso, izq. v28

SOCIO CON 20.000 A 50.000 $ SE NECEsita para explotar un invento de gran utilidad, con el 95 ojo de beneficio. Datos y garantías a satisfacción. Tratar de 9 a 12 y de 3 a 5 p. m. Ingeniero, Av. de Mayo 1057, 1er. piso, dep. 2o.

COMPRA y VENTA de FONOGRAFOS MAQUINAS de ESCRIBIR y de COSER

A SALTA 676, COMPRA TODO EL año gramófonos, victrolas y discos. v27

A 25 $ FONOGRAFO CON 6 PIEZAS, discos dobles $ 1.20, vende, Salta 676. v29

APROVECHEN! máqs. Singer y otras, garantidas 5 años, vdo. Belgrano 1420. v21

BUENA MAQUINA DE COSER, GARANtida, vendo 15 $, Belgrano 3425. v27

COMPRO Underwood, Remington, modernas, Casilla Correo 1363. v27

DOS MAQUINAS COSER SINGER, VENdo muy baratas, casa particular, Salta 564. v1

MAQUINA escribir perfecta, vdo. ocasión, escritorio y sillón 30 $, B. Irigoyen 465.

MAQUINA SINGER escritorio, doy barata, otra sencilla, 25 $, Cangallo 1582 v1f

MAQUINAS DE ESCRIBIR de todos sistemas. Pidan catálogo. Gran taller de composturas. Cía. Nac. de Máqs. de Escribir. San Martín 215, U. T. 5754, Avenida. v27

MAQS. ESCRIBIR usadas, garantizadas, vendemos barato, mesas, cintas, repuestos, accesorios. Hacemos composturas más barato que nadie, Emp. Americano, Maipú 272. v27

MAQUINAS de escribir de ocasión de todas marcas las encontrará en la casa Iturrat, sección máq. de esc., Lavalle 1182. Visítela o pida el catálogo C. accesorios en general, U. T. 3813, Libertad. v31

MAQUINAS DE ESCRIBIR nuevas y de ocasión, tenemos desde 40 $, garantidas, papel carbónico, cintas y accesorios. Gran taller de composturas. La Maquinista, casa importadora, San Martín 243, U. T. 4237, Avenida, frente "La Nación". v27

COMPRA Y VENTA DE LIBROS

A LAS FAMILIAS COMPRO LIBROS viejos y nuevos, altos precios, librería Corrientes 564. v1f

LIBROS USADOS COMPRO LIBRERIA Suárez, Libertad 236, U. T. 5651, Lib. v29

LIBROS DE COLEGIO, escuelas normales, facultad, diccionarios, etc. compro alto precio, Victoria 600, Pettinato v28

VENTAS VARIAS

ALAMBRE TEJIDO 1 80 alto, $ 0.90 m. c. Constitución 1113 v27

ARPILLERA gruesa a 0.60 el k., fina, vendo permanente, Tucumán 3067. v28

AZUFRE GRANULADO, 5 TONELADAS líquido barato, Sarmiento 11.., esc. 23

ARCOS DE BARRILES TODAS MEDIdas, flejes y chapas líquido Chiclana núm. 3487.

ARPILLERA 10 ONZAS, ... 1000 lienzos para lana de ..., a $ 4.70 c. u. Dirig. a Mayorino, Victoria 1373 v28

ARAÑAS, GRAN LIQUIDACION DE LAS existencias de una casa de artefactos; Maipú 65. v1f.

ARMAZONES, mostradores, vidrieras y 3.000 $ en mercaderías del depósito de cigarrería y librería Alsina 626 rematará mañana martes. Ver aviso A Arias

ANILINA ALEMANA, AMARILLO ORO, limón, naranja $ 5 ... kilo, porte pago. Negro al alcohol, azul, etc. José Corti, Córdoba 3246, Bs. Aires

ARMAZONES, mostradores, instalaciones, heladeras, ventiladores, ..., máquinas, mesas, sillas, fiduras, fiambreras, cortinados, espejos, etc. de ocasión. B. Mitre 2735.

BASCULA DE 2.000 K. y de 4.000 k. vendo, San Juan 2727.

BOLSAS p. cereales y carbón, vdo. barato, Cochabamba 2271, U. T. 3054, B. O.

BOLSAS a chacareros, vendo nuevas y usadas, carta L. Salas, ... v27

BANCOS y pizarrones para colegio, SE venden, Carlos Calvo 1342.

BANDONEON 71 ... VENDO, Belgrano 2124.

BOLSAS TRIGO primer uso, 600 y 1.000 harina, revieadas, ..., Rivera 70.

BLOCK PARA CALCULAR ACADEMIA a 0.90 el kilo vende Casa Iturrat, Lavalle 1182; U. T. 3813 Libertad. v29

BOLSAS TODAS CLASES PRECIOS MInimos, A. Cibils Aguirre Sarmiento número 487. v27

BOLSAS VENDEMOS PARA TRIGO, nuevas, lino, maíz y avena, las mismas clases, primer y segundo uso. Existencia permanente. Atenderemos cualquier pedido telegráfico cargando en el día. Mastro Hnos, Piedras 75, U. T. 239, Libertad. v2febr.

CABLES INGLESES LINGAS SOGAS, venta y prec. excepcionales Victoria 827

CAÑOS Manesmann y tubos de caldera de todas medidas líquido Chiclana 3487.

CAJAS Registradoras National, vendo de ocasión Maya y Cía., ... 249 v1f

CINEMATOGRAFOS, LINTERNAS, ARcos, repuestos etc. ..., San José 344

CAJAS REGISTRADORAS NATIONAL de ocasión vende La Maquinista San Martín 243, frente "La Nación" 1.37, Av. taller especial ... v27

CIGARROS, CIGARRILLOS, FOSFOROS y tabacos marcas ..., gran stock de artículos de ... papelería, Alsina 626. Mañana ... p. m.

DECAUVILLE ACCESORIOS COMO ruedas y ejes, cojinetes ..., ruedas para locomotora ... vendo Balcarce 365.

FLEJES de 3|4, 1 pulg. y 1 1|2 p., casi nuevos, vendo, ..., Tucumán 3067. v29

FUNDAS RICA CRETONA ... $ 45, piano 15 $, se atiende ... teléfono, Venezuela 526, ... U. T. 256, Libertad. Se llevan ... a domicilio.

GRAN MOLINO "AERMOTOR" rueda 14, torre 30 pies, con ... años, $ 500, Constitución 1113 v27

HERRADURAS SURTIDAS TENEMOS siempre existencia ... 1322 v28

HIERROS ANGULO, REDONDO, MEdias cañas y otras ..., líquido Chiclana 3487.

HELADERA DE ... 180x1.20 y otra chica para ..., vendo, Estados Unidos 1658, ... de la casa. v27

IMPRENTA se liquida ..., minervas, etc., Rivadavia 2242.

JARRONES para flores ... y pintados, surtido, Tacua...

MAGNETOS PARA ... BARATISImo, de ocasión, The Barbicane Co.; Victoria 1770

MOSTRADOR, armazón CON VIDRIOS, cualquier negocio, vendo urgente, California 2550.

VENTAS VARIAS

MOLINOS a VIENTO TANQUES BEBEderos vendo ocasión, Rivadavia 8043.

MOSTRADOR y armazón vidriera de cedro de 6 metros, vendo, Boedo 661. v28

MICA EN PLACAS Y POR KILO, Baratísima para todo uso, Tubos de mica, The Barbicane Co., Victoria 1770.

PAJARERA ARTISTICA, VENDO BARAta, con o sin canarios, por ausentarme, Olazábal 3082, Belgrano.

PINTURAS PARA PINTARLO TODO, marca Sherwin Williams, inmejorables, frescas, vende baratísimo, The Barbicane Co; Victoria 1770.

SE VENDE caja registradora National, verla y tratar Rivadavia 3539. v28

SAUSE SECO PARA CAJONEROS Y torneros, disponible Brandzen 2090. v28

SODA CRISTAL, clase especial, vendo barato, P. Colón 275. v29

SE VENDE UNA MESA DE SASTRE de ocasión; Suipacha 923.

SE VENDE INSTALACION eléctrica, chapas cinc, maderas usadas y tabiques de hierro, etc., Boedo 1048. v27

SE VENDE VERASCOPIO RICHARD con tessar Zeiss 1:45; objetivo y teleobjetivo Voigtlander y otros útiles para fotografía; Tucumán 773. v27

VINO FRANCES Y CRIOLLO LIQUIDO baratísimo, Corrientes 4361. v29

VENDO MONTURA INGLESA DE MONtar, usada, B. Mitre 1419, dep. 8.

VENDO PIEDRA MARMOL 2.20x70 y un depósito de leche; Alsina 1828.

VENDO RICO DORMITORIO 200 $, costó 550, ocasión, Alsina 1828.

VENDO 2 bustos preciosos alabastro, pedestal de rico mármol, liq., E. Ríos 448.

VENTILADORES, motores eléct., máq. generales, vendo; Victoria 2471. v31

VITRINA CEDRO 3 LADOS CRISTAL especial, para exposición, Córdoba 1068

VENDO ESPLENDIDO CUADRO ANTIguo italiano. No admito revendedores; verlo, Corrientes 1254, p. 6, K. v27

VENTILADOR G. E. CTE. A. 16 p. diám. giratorio, vendo a prueba, Rondeau 3095 (Parque Patricios). v27

VENDO MESA MARMOL CON JAULA de hierro, en el mercado Lima 1248 frente al depósito de huevos.

VENDEMOS TABLONES, LISTONES Y cajones de todas las medidas al precio de $ 0.16 m|, el pie cuadrado, E. M. Byrne, hno. y Co., Cangallo 315. v31

ZORRAS VOLCADORAS trocha 0.60 vendo 7 y 2 cambios, Tacuarí 482.

COMPRAS VARIAS

A COMPRO dentaduras postizas usadas, $ 0.30 cada diente, Corrientes 1543. v31

A DENTADURAS USADAS, compro, 0.30 cada diente, B. Irigoyen 995 v27

COMPRO tarros de 30 a 50 litros para leche, Rivera Indarte 561.

COMPRO DIEZ MIL PIELES NUTRIA: C. Nimero, Bulnes 646, dep. Q. v27

CAÑOS DE BRONCE USADOS DE CALDEras, compramos varias toneladas, ofertas con precio, dirigir a cas. correo 743. v27

HOJA DE LATA 5 XXXXX o 4, compro, Piedras 543, Collado.

TAMBORES y latas nafta vacíos compro, Montevideo 184.

TANQUES Y TORRES de diez a veinte mil litros, de ocasión, compro y cañerías, Tacuarí 482.

VIDRIOS RAYADOS USADOS COMPRO; Rivadavia 5508.

VENTILADORES DE TECHO c. alternada compro, Arenales 1184.

PERSONAS BUSCADAS

A P. TU ESPOSA Y TU NENITO TE buscan desesperadamente, manda noticias a R. T. v27

MARIA LUISA, TE BUSCAMOS desesperados, tu mamá y hermanos.

SANTIAGO SUMARRIVA, LO BUSCA SU hermano Esteban, por asuntos de familia, Jufré 274. v28

SE DESEA SABER EL PARADERO DE Francisco Esparza y Esparza, lo busca su hermano, escribir a Larramendi núm. 9, San Sebastián, España, Guipúzcoa. v15f

SE OFRECE buena gratificación al chauffeur que indique a dónde condujo a la joven que tomó viaje el viernes 24 de 4 a 5 p. m. en la calle Anchorena y Córdoba; llevaba una valija grande, otra chica, dos cajas de sombreros y un estuche objetos de metal; asunto familiar, encargado, Sarmiento 1665.

EXTRAVIOS Y HALLAZGOS

A LA SALIDA DEL PALACE LA NOche del último sábado extravióse cadena larga, oxidada, con perlas e imperiales y mango de esmalte, Lavalle 846. Se gratificará.

CIEN PESOS GRATIFICACION A LA persona que devuelva una maleta de viaje conteniendo 4 sombrillas que se ha perdido en el automóvil que condujo el 21 de enero, de noche a un señor del Savoy Hotel a la dársena Norte. Diríjase Cangallo 315, escritorio 45 v27

PERDIDO SOBRECITO CON DINERO, trayecto Callao, Charcas, Cerrito, Santa Fe a Retiro, se gratificará a quien lo devuelva, San Isidro, calle Sáenz Peña 130.

PERDIDO RELOJ DE ORO DE señora, tapa trasera con nombre Eva, buena gratificación, Suipacha 829, piso 5o., derecha

PERRO OVEJERO COLLIE, EXTRAVIAdo ayer de Caballito, Pichincha 147, atiende al nombre de Luxburg, se dará gratificación.

SACO PERDIDO AYER 26 de mañana, en el trayecto de Bulnes y Coronel Díaz conteniendo una cartera con un giro de 150 pesetas y una póliza de chauffeur No. 14.957, a nombre de Juan Vázquez, se gratificará al que lo devuelva, Billinghurst 1666, Juan Vázquez

COMPRA Y VENTA DE MAQUINAS

A COMPRAR, VENDER O CAMBIAR sus motores eléctricos al depósito de Bernardi, gran ocasión, Chile 1986. v30

A COMPRAR MAQUINARIAS, MOTOres, dínamos, calderas y accesorios generales casa Depetris, el mejor surtido y feria, Moreno esquina Jujuy v28

BOMBA VAPOR, asp. y exp. 8.000 litros por hora, vendo, Córdoba 1068.

CALDERA LOCOMOVIL, SOBRE ruedas, 40 cab., vendo, Balcarce 365.

CEPILLADORA PARA HIERRO VENDO casi nueva, Balcarce 365

CALDERA FUEGO CENTRAL NUEVA, 34 metros cjción, vendo, Loria 2192 v27

CALDERA BABCOK Y WEALCOK DE 35 metros se vende, Suárez 1593. v27

COMPRESOR Amontaro, 10.000 c. marca Agar Cross vendo, San Juan 2727.

COMPRO motor ... 1 1|2 HP. Bulnes 830.

CARPINTEROS, cepilladora combinada de 60, motor a gas vendo, San Juan 2727.

CEPILLADORA con motores y machimbradora chica ..., Maipú 250, San Isidro. v27

DINAMOS DE 25 volts y 20 amperes vendo 2, Córdoba 1068.

MOTOR OTTO DE 4 HP., en buen estado, otro de 8 HP., vdo. Tucumán 3131.

MOTOR DIESEL, 15 HP., completo vendo urgente; Belgrano 648.

MOTOR ELECTRICO 10 HP., c.c., marca A. E. G., vendo, S. Antonio 567

MOTOR MARINO Y CALDERA 10 HP alta y baja, vendo Maipú 62. 3o. A Mazzorin. v28

MAQUINA DE HACER MEDIAS, compro, pago bien, Av. La Plata 276, Robles. v27

MAQUINA DE RECALCAR Y DOBLAR llantas, varias mesas de banco, se venden, Larrea 311. v27

MAQUINAS DE TEJER MEDIAS y rectilíneas, vendo por no poderlas atender, enseño a trabajar y doy trabajo, Av. Forest 610, Chacarita. v29

MOTOR A TRACCION Posturoni E anz de 45 HP., portátil caldera vertical y horizontal fija, semifija a toda prueba vendo, San Juan 2727.

MOTORES ELECTRICOS DE OCASION perfectos, dínamos, bobinas, etc., materiales, baratísimos, Th. Barbicane Co., Victoria 1770.

MOTOR VAPOR VERTICAL BELLIS Morcom triple expansión, mil HP., acoplado, dínamo Witton corriente continua 440.530 volts, vende E. Battiliana, Adrogué, F. C. S. v28

MOTOR de 10 HP. CORRIENTE CONtinua, otro de 7 ..., otro de 5, con anillas colectores, etc. ... HP., centrífuga Buffalo, bebederos, de ocasión, líquido, The Barbicane Co., Victoria 1770

OCASION, MAQUINA PARA OJALES de calzado y otras a plazo, Cerrito 630 ...

SIERRA SIN FIN DE 0.70, tupí, cepilladora, escopladora, ... marca Otto en buen estado, vendo Tucumán 2491

TRILLADORA 3 ... HP. CLAYTON casi nueva ..., ... HP. a tracción, Ransom vendo, San Juan 2727.

TRILLADORA Y MOTORES INGLESES Y norteamericanos usados y en estado de nuevo para entregar en el día, arados, ... gos y sueltos y unos ..., vendo a precios reducidos, Balcarce 365.

TRACTOR TIGRE MONTURA BAJA bicilíndrico de 40 caballos de fuerza, usado, en muy buen estado, con tanque aguatero, 4 arados "Secretario" de 4 discos, se vende, informes Compañía Ganadera Algarrobal Ltda. Rosario de la Frontera, F. C. C. N. v1f

VENDO MACHIMBRADORA, CEPILLAdora, moldurera, ..., trasmisión polea, correa, Rincón 4..

MATERIALES DE CONSTRUCCION

A PAVON 1064, COMPRE RIELES DE 15 y 25 kilos, tipo ... barato

A COMPRAR puertas, ventanas, celosías, rejas mater. ..., Esparza 43, a 1|2 cuadra de Rivadavia ... Pidan catál. v2.

A $ 58 los 100 kilos chapas canaleta galvanizadas, inglés nuevas, de 6 a 10 pies, Charcas 2940 v1

A $ 2.80 EL METRO LINEAL TIRANTES 3x6 nuevos, 2x5 a 0.90 y 1x3 a 0.31, Charcas 2940. v1

MATERIALES DE CONSTRUCCION

A COMPRAR usado cinc, puertas, ventanas, machimbre, tirantes, Triunvirato 990. v28

A 33 CTS. EL METRO LINEAL machimbre 1x3 nuevo, la. de 1|2x6 a 0,33, Charcas 2940. v1

A $ 4.30 CHAPAS canaleta 6 pies inglés nuevo! 7, $ 5; 8, $ 5.70; 9, $ 6.40 y 10 pies $ 7.10, Charcas 2940. v1

A TORTOSA Hnos., pida el catálogo de puertas y ventanas, de cedro, más baratas que de pino, Charcas 2940. v1

CASA DE MADERA MACHIMBRADA, forrada de cinc, con 5 habitaciones, estilo chalet desarmable, todas sus dependencias y anexos, vendo baratísimo por desocupación del campo, Francisco Pavese, Ranqueles, F. C. Pacífico. v30

CHAPAS 1er. uso, 6 pies, 3.30; 7, 3.90; 8, 4.30; 9 5.40, 10, 6 $ cuna; cielo raso tea machimbrado 1.1x6, a 0.22 mt. lineal; tirantes tea, rieles F. C., molinos, tablas, machimbre, puertas, ventanas, líquido, 1. de Julio 2350. v28

DOS MIL CHAPAS usadas, tirantes tea y spruce, machimbre, puertas, ventanas, columnas, rejas, etc., líquido, Independencia 2770. v30

GRANDES EXISTENCIAS MATERIALES buen uso, a precios baratos vende Pavón 1450, 5.000 chapas cinc 1er. uso, 6.000 tirantes tea todas medidas. 80.000 pies machimbres 1x3, 1x6 y 1 2x6, 1.000 tablones albañil, tablones tea, tablas, 800 puertas y ventanas, caños cañería, cabriadas, hierro I y redondo, etc. v28

MORENO 2551, ES LA CASA MEJOR surtida y que más barato vende materiales buen uso, chapas canaleta, tirantes, machimbres tablas, tablones, grandioso surtido puertas y ventanas, cabriadas, caños, cabalsetes, canaletas, adoquines, listones, etc. v28

RIELES de TODAS MEDIDAS A BAJO precio, Rivadavia 2126. v29

RIELES F. C. CORTADOS A MEDIDA, Independencia P. Goyena 1474. v27

SEIS MIL chapas cinc de 4 a 12 pies, 5.000 tirantes tea dura, 2.000 tablas 1x6, 1x12, 1.000 tablones tea, 10.000 mts. machimbre 1x3, 1x6, hierros I y V., planchuelas, tanques australianos, puertas, ventanas, etc. Liquidamos a precios bajos, Salta 1952. v28

TIRANTES, MADERAS VARIAS, puertas y ventanas nuevas y usadas Córdoba 3620. v29

VENDO PALACIO LADRILLO $ 3.90 m. c. Material ... herramientas de aserradero, Prov. Unidas 65

VENDO PUERTA VENTANA, MADERA, moldura, columna, 18 II. material c., Rincón 48.

VENDO CHAPAS CANALETA, TIRANtería tea y madera dura, puertas, ventanas, rejas, machimbre, todas medidas, de ocasión, Rosario 228 v28

VIAS DECAUVILLE CHAPAS CINC, como nuevas, puertas, ventanas, celosías, mosaicos, columnas tirantes hierro, tea 2x3, 3x3, 3x6, nuevos y usados, vendo barato, Triunvirato 701 —E. Rodríguez. v27

AVISOS VARIOS

APRENDAN BOX enseño EN 3 MESES, a todas horas, L. Duchamps, prof. del Círculo de la Prensa, sala de ejerc., Paraná 158. v27

ATENCION, MIL COSAS DE OCASION, que Vd. necesita, para toda aplicación o industria, las vende The Barbicane Co., Victoria 1770.

CONSEJO NACIONAL DE EDUCACION— Instrucción primaria obligatoria y matriculación de los niños de 6 a 14 años, de edad.—A los padres de familia, tutores o encargados—El Consejo Nacional de Educación, con la creación de escuelas en los años 1917 y 1918, ha conseguido facilitar asientos a todos los niños en edad escolar de la capital federal, y si los vecindarios cooperan, por su parte, en la acción oficial, estimulando y vigilando la inscripción y asistencia de los niños remisos, se llegará a resolver el problema del analfabetismo en Buenos Aires, logrando que en 1919 no haya un solo niño en edad escolar, en la ciudad, que no concurra a la escuela. El Consejo Nacional espera la colaboración de todos los habitantes para alcanzar este auspicioso resultado. La matriculación es obligatoria para todos los niños de 6 a 14 años de edad, y los padres, tutores o encargados que no inscriban a los que tengan bajo su dependencia, incurren en multa de $ 5 a 100 moneda nacional (art. 44, inciso 8o., ley 1420). La matriculación e inscripción de alumnos se efectúa desde el 2 de enero en los consejos escolares, y en los locales de las escuelas. Para mayores datos e informes, diríjase a la Oficina de Obligación Escolar del Consejo Nacional de Educación, calle Rodríguez Peña 155, de 12 a 6 p. m., todos los días hábiles con excepción de los sábados, que podrán concurrir de 9 a 12 m. —E: secretario general v24

POR DIFICIL QUE SEEA, PROPORCIOnamos cuanto se nos encargue a precios de ocasión, incluso loterías por su valor escrito, Vázquez y Varela, Salta 1130. v29

SE PELAN PERROS A domicilio, Alvarez, Esmeralda 47, U. T. 3124 Avda.

ASAMBLEAS

LA ESTRELLA" Compañía Argentina de Seguros.—Asamblea Anual Ordinaria.—De acuerdo a lo establecido por el art. 22 de los estatutos, se convoca a los señores accionistas de esta compañía, a la asamblea general ordinaria que tendrá lugar el día 31 del corriente mes, a las 3 p. m. en las oficinas de la Dirección General, calle San Martín 322.
ORDEN DEL DIA
1o.—Tratar y resolver sobre la Memoria del Directorio, correspondiente al ejercicio de 1918.—2o.: Aplicación y distribución del saldo de ganancias y pérdidas.—3o.: Elección de cuatro miembros del Directorio, para reemplazar a los salientes señores Dr. Jorge Casares, Pedro S. Tobal, Gabriel I. Jáuregui y Duilio Devoto.—4o.: Elección del síndico titular y síndico suplente para el nuevo ejercicio.—5o.: Nombramiento de dos accionistas para que en unión con el Presidente del Directorio y el Director General firmen y den por aprobada el acta de la Asamblea. Según lo dispone el art. 33 de los estatutos, los señores accionistas deberán depositar sus acciones o certificados bancarios de depósito de las mismas, en la Dirección General de la Compañía, hasta tres días antes del señalado para la Asamblea.—Buenos Aires, enero 13 de 1919.—Enrique Schindler Director General. v31

COMPRA Y VENTA DE AUTOMOVILES y ACCESORIOS

AUTOS NUEVOS y de ocasión hay existencia, B. Mitre 1146 v30

AUTOS CHASSIS VOITURETTE chatita, ocasión, vendo, Pasco 418.

AUTOS EUROPEOS MODERNOS, garantid. vdo., ocas. Roger y C. Victoria 1550

AUTO F. N. muy bueno, 10 H. P. vendo por ausentarme, Moreno 2355.

AUTO MERCEDES, 28 40 HP, trocha 1.60 rodado 1020 x 120, seminuevo, vdo., S. José 1067.

AUTO doble faeton, taxi, vendo a toda prueba, verlo de 12 a 1 ... p. m., Paraná 1451.

AUTO HOTCHKISS 30 HP. CARROCEría limousine torpedo, B. ..., ruedas metálicas, se vend., B. Irigoyen 745

AUTOMOVIL HUDSON, casi nuevo, doble faetón, arranque eléctrico, vendo cualquier precio; Callao 1..

AUTO RENAULT LIMOUSINE, ULTImo modelo, elegante, apropiado para familia o médico, vdo., Billinghurst 1051 v28

AUTO PANHARD LEVASSEUR, último modelo, 12x16, vdo., Sáenz Peña 1311, verla hasta 12 m.

AUTOS EN BUENAS CONDICIONES LIquido 4 por ausencia, y una voiturette, Humberto 1 1630. v29

AUTO MERCEDES, 25 HP., CABRIOlet de lujo, nuevo y a toda prueba, vendo; Rivadavia 2635. v29

AUTOMOVILES: HACEMOS PINTURAS desde $ 50, fundas de ... tubos de uno 40, trabajos de carpintería y tapicería baratos, La Barcelonesa, Catamarca 139 v29

AUTOS! OCASION, ULT. MODELO SEMInuevos, con carr. doble faetón y landaulet de 5 y 7 asientos en exp., Rivadavia 1551. v28

AUTOCAMIONES DE 3 TONELADAS 40 HP., marca europea lo mejor que existe en perfectas condiciones, a toda prueba se venden 6, Cla... Berna, Pasco 679. v28

CAMIONES carga, 5 mil ks. vdo. o permuto p. autos tipo taxi, Alsina 1631.

CARROCERIA, furgón extranjero de Studebaker, vdo. ocas., Rivadavia 1551 v27

CHATA MARCA Panhard para 1500 k., vendo, B. Mitre 1146 v29

CHASSIS, CARROCERIAS, VOITURETTE, neumáticos, cubiertas, etc. ..., Estados Unidos 1238.

DOBLE FAETON con patente, alquiler a prueba vendo 1450 $, Callao 4.. de 9 a 12 m.

EN DEPOSITO RECIBO AUTOS, Humberto 1 2046. v30

FORD D. FAETON EN BUEN ESTADO compro, B. Mitre 1146. v30

FUNDAS AUTOS FORD ..., STUDEbaker 45, R. Solé, Perú 1448 v1f.

FORD, FORMA LANCHA, vendo ocas. gran novedad, Roger y C. Victoria 1550

FORD SEDAN vendo dos, con mejoras, B. Mitre 1146. v30

FORD D. FAETON huella de campo, vendo ocasión, B. Mitre 1146 v30

FORD TRES. D. faeton de 1.60 y 1.45 y dos sport liq., Rivadavia 1551 v28

FORD DE HUELLA 160, PERFECTO estado, vdo. p. ausent. S. Carnot 177. v29

FORD FAETON CAPOTA milord, mantas desmontables, vendo, D. Funes 850 v27

FORD D. F. ULT. MODELO 3 MESES uso, como nuevo se vende, ..., Caballito.

FIAT nuevo doble faeton, carrocería Van-den Plaz, 20-30 HP., especial para campo, Alvear 3546, casa Dunl. v28

GRAN OCASION, líquido 3 autos (hay modernos), Roger y C. Victoria 1550

MERCEDES S|NUEVO, tipo campo, costó 13.000 $, vdo. 1|2 precio, Belgrano 1031

MERCEDES, VOITURETTE 28 HP. con capota, se vende, garage B. de Irigoyen 662. v27

OCASION VENDO AUTO FURGON EUrop. gar., 900 $, Roger y C. Victoria 1550

COMPRA Y VENTA DE AUTOMOVILES y ACCESORIOS

POR AUSENTARSE VENDE auto Rolls-Royce, con poco uso, en 15.000, tratar Percy, 3 de Febrero 1723. v27

REGIOS AUTOS PART., CIUDAD Y campo, 3 chassis, chata, liq., Ayacucho 768

SE VENDEN PARA FORD, OVERLAND, Buick, Studebaker y todos los coches americanos lámparas 0.80 $ y bujías 0.90 $, casa Mariscal, Entre Ríos 193. v30

VOITURETTES y chassis de $ 600 a 2000 ocho líquido; Rivadavia 1551. v28

VOITURETTE de ocasión se vende, Cangallo 1667.

VOITURETTE vendo 1.350 pesos, gran ocasión, Loria 554.

VOITURETES europeas, chicas y grandes vendo ocasión, Roger y C. Victoria 1550

VENDO FIAT DOBLE FAETON, PARticular, Pedro Goyena 139. v27

VENDO EN $ 5000 auto RENAULT, 12-16 HP., landaulet, a toda prueba, Bulnes 2742.

CHAUFFEURS PEDIDOS Y OFRECIDOS

CHAUFFEUR MECANICO, se ofrece, particular o taxi, Canning 397. v29

CHAUFFEUR, se ofrece, conoce el Ford, México 1955.

CHAUFFEUR MECANICO se ofrece, buenos certificados, Berutí 3053. v29

CARROCERIA LANDAULET, doble vidr., últ. modelo, vendo, V. López 2042. v29

CHAUFFEUR para taxi o particular se ofrece, por carta o personalmente, Lidiera 370, B. C. v28

CHAUFFEUR se necesita, Moreno 1122, tratar de 1 a 2, que sea joven y sepa manejar Renault. v27

CHAUFFEUR se ofrece con 4 años de libreta, sin pretensiones, Carlos Calvo 743. v28

CHAUFFEUR ofrécese, para ciudad o campo, 8 años, p. con certificados, Humberto I 532, Chenlo. v28

CHAUFFEUR muy competente, manejo y reparaciones en cualquier marca, se ofrece para negocio o particular, ciudad o campaña. Fitz Roy 2475. v27

CHAUFFEUR se ofrece, maneja cualquier marca, con especialidad Ford, certificados de ciudad y campaña, E. B.; Querandíes 4229. v28

CHAUFFEUR se ofrece con buenas recomendaciones para casa particular, entiende de mecánico cualquier marca; Ayacucho 929. v28

CHAUFFEUR, se ofrece para particular, habiendo estado 8 años con familia distinguida, bien recomendado, va afuera, Malabia 291. v29

CHAUFFEUR JOVEN desea tomar servicio casa particular o buen taxímetro, conducta intachable, garantía a toda prueba, Provincias Unidas 1494.

VENTA DE PAJAROS, PERROS Y AVES DE CORRAL

PALOMAS mensajeras vendo, San Juan 3871, departamento 3.

SE VENDEN UN PERRO LEON BER Y un boxer alemán, Sarmiento 956.

ANIMALES Y RODADOS

AMERICANA, breack, charret, sulky, etc. vende P. Maestro, Moreno 2423.

AMERICANA liviana, huella campo vendo, Muñiz 1161.

AZCUENAGA 726, 400 CARRUAJES Y guarniciones de todas clases, cualquier precio. v3feb.

AMERICANAS 2, 4 Y 6 ASIENTOS, TONneau, breack para niño, landeau, dockart llantas de goma, sulky, vdo. México 3080

AMERICANAS ciudad y campo, breack, charrets, sulkys, varios modelos, vagonetas, faetón li goma y guarn. en gral. vden. Vaccaro Hnos, Entre Ríos 1035. v30

A PRECIOS DE OCASION, VENTA particular permanente de más de 250 rodados, usados y nuevos, entrando chatas, vagonetas, charrets, jardineras, furgones, mudadoras, breacks, americanas, amansadoras, sulkys, milores, dog-cart, tonneau, breacks para niños, faetón, coupés, guarniciones, etc., Cangallo 2549 al 99. v28

BICICLETA RUEDA LIBRE Y FRENOS vendo, precio único 45 $, Humberto 1160

BICICLETA DE SEÑORITA Y UNA DE niño, vendo, Florida 211, 2o. p., 8 a 1.

BREACK nuevo, de huella, milord buen uso, para campo, sulkys nuevos, rodado alto, vendo, Cochabamba 2266.

BICICLETAS de OCASION, PERFECTAS, baratísimas y motocicletas desde 200 pesos, toda marca, The Barbicane Co., Victoria 1770.

COMPRO SEIS CABALLOS, hechos para armar dos chatas, Cochabamba 3055. v30

CHARCAS 2539, sulky, charret y americana, llantas goma, vendo barato.

CHATA peso BRUTO 2500 KILOS, VENdese con caballo, Tucumán 3577.

CARRO DE CHANGA, SE VENDE O con caballo o separado, Tucumán 3577.

CARRO vendo o cambio por uno chico, Provincias Unidas 3457.

CHATA 5500 K. OTRA DE REPARTO, carro de changa y charret vendo, Girbone 69. v28

DUC IMPORTADO, LLANTAS GOMA, se vende, B. de Irigoyen 745.

DOS CHATAS GRANDES VENDO barato, Tucumán 2491

ESPLENDIDA YUNTA DE YEGUAS particular, vendo, Corrientes 1234. v28

GRAN SURTIDO DE CARRUAJES nuevos y usados, vendo, México 3080.

MILORES ESPLENDIDOS VENDO, calle Pueyrredón 1366 v1f.

MOTOCICLETA INDIAN con dos cambios y 2 side-cars, vendo, Piedras 451.

MILORD LIVIANO, LLANTAS DE GOma, se vende, Larrea 341. v28

SE VENDE UN CABALLO CON MONtura, Cangallo 3402 v27

SE OFRECEN DOS CHATAS NUEVAS para reparto, buena garant., Luca 1650. v27

SE VENDEN 2 caballos de tiro, a prueba, y una chatita para un caballo, Girbone 75.

SE VENDE UN COCHE de plaza, con facilidad de pago, tratar de 8 a 11, Antonio, calle Olleros 2181 v27

SE VENDE UNA JARDINERA PARA toda clase de trabajo, casi nueva, Lavalle 3086. v27

VENDO CHARRET CON TOLDO, CABAllo y guarnición, Salguero 1169. v28

VENDO una jardinera de panadero y una chata 2000 k. Directorio 200. v27

VENDO caballo y guarnición a prueba, Espinosa 570.

ALQUILER de CASAS y DEPARTAMENTOS

ALQUILASE CASA nueva, 5 hab., lujosa y barata, Warnes 86. v27

ALQ. CASA ALTOS, mod. grande, cómoda, lujosa, 10 hab., Alvarez 1945. v28

ALQUILASE EN 75 $ CASA LORIA 1755, tratar de 8 a 10 a. m.

ALQUILASE CASA ALTA MODERNA, 2 cuartos de baño, 400 $, Uruguay 745 v29

ALQUILASE casa moderna, baño, inst., 3 habit., 230 $, Ayacucho 574. v29

ALQUILASE CASA LUJOSA, baño, ..., calef. 320 $, Paraguay 659. v29

ALQUILO CASA NUEVA, COMODA CON alq. económico, Tucumán 3656. v27

ALQUILASE, Arenales 1445, casa moderna, 7 p., 2 baños amplias dependencias, 360 $, t. R. Peña 1284, está abierta. v27

ALQ. AMPLIAS CASAS centrales casi A. Mayo, permitiéndose subalquilar, razón B. Mitre 1122. v27

ALQUILASE casa recién pintada, sala y 3 piezas, baño, instalación eléctrica completa, Conesa 1326. v27

ALQUILASE DEPARTAMENTO MODERno, Paraná 638, tratar A. Taullard, 25 de Mayo 340. v1f

ALQUILASE RIVADAVIA 2031, ELEgante casa de 6 hermosas piezas con parquet, tres servicio y todo confort. v27

ALQUILASE CASA DE 5 HAB. TODAS a la calle, frente a plaza España, 130 pesos, Vieytes 104.

ALQUILASE 1er. piso, CHARCAS 1587, hall, 5 amplias piezas y demás, baño inst., pintada, familia, contrato.

ALQ. CASITA LINDA, GRANDES PAtios, baño, comb. Subt., Dungeness 1752 70 $.

ALQUILASE BONITA CASA ESQUINA, 5 piezas a la calle y comodidades, gran azotea, Jujuy 1608

ALQUILASE casa nueva, baja, sin altos, todo confort moderno, 8 piezas, a un paso de Santa Fe, Alvarez 2466 v28

ALQUILASE BUENA CASA FAMILIA, de sala, 4 piezas, baño, comodidades; Constitución 2387. v28

ALQUILO CASA, MATHEU 1111, 5 PIEzas y comodidades, $ 130, vera de 1 a 6, tratar Bosch, Victoria 954

ALQUILASE CASA DE ALTOS, 3 HAB. cocina, baño y terraza Valentín Gómez 2970.

ALQUILASE casa de 8 piezas, luz eléctrica y cloacas, calle Arauz 1.8, tratar Cabildo 3021.

ALQUILASE casita A FAMILIA SOLA, sala, 4 dormitorios, pieza servicio, baño, luz eléctrica y demás, alquiler $ 150; Bermejo 927. v28

ALQUILASE BARATA HERMOSA CASA, com., 3 dorm., pieza serv., baño, cocina, jardín, galería, etc, tranv. 88, 96, 97 y Lacroze a 1 y 3 c. verla Tronador 1123. v27

ALQUILASE lindísima casa nueva, recién empapelada, Alvarez 2476, altos casi esq. Santa Fe, 6 pzas. grand., 2 chicas, vestíbulo, etc., $ 195, verla de 3 a 6, tratar Cangallo 668 casa Moreau, muebles.

ALQUILASE CASA, 5 dormitorios, comedor, árboles frutales, muchas comodidades. Está situada en Flores frente a Prov. Unidas, por San Pedrito, tratar Canning 992. v27

BELGRANO FLORES, vdo. casitas con cédulas, ver Fandiño, Bolívar 256.

BELGRANO, CASA baja, alq. 6 hab., dos halls, baño, Maure 2457, altura Cabildo 500.

BUSCA CASA? EN EL ACTO TENDRA cuanto hay desocupado en cualquier radio, visit. la primera compañía "Your House", Corrientes 441, no tenemos sucursales.

ALQUILER de CASAS y DEPARTAMENTOS

BUSCA CASA? EN EL ACTO TENDRA cuanto hay desocupado en cualquier radio, visitando "Your Home", Victoria 675. Esta casa no tiene sucursales. v28

CHALET amplio en Flores, alquílase, Avellaneda 2144. v27

CASA MODERNA, BAJA, 5 PIEZAS Y 2 de servicio, alq., Peña 2461. v27

CASA SE ALQUILA, 8 PIEZAS A LA calle, Alsina 1429. v27

CASA BAJA, ESPACIOSA, 9 PIEZAS Y servicios alquilo, Cangallo 2222. v27

CASA ALQUILO 90 $, 6 hab., luz, 30 minutos P. Mayo, M. Dinero 1131. v27

CASA CHICA SE ALQUILA, CHILE 427, datos 457.

CASITA de 4 habitaciones y comodidades, alquílase; ocurrir A. Del Valle 1600.

CASA BAJA, 5 HABITACIONES, SE alquila, Bermejo 437. v27

CASA ESPLENDIDA ALQUILASE, Lamrea 437, de 5 a 7.

CASA ALTA ALQUILASE, SAN LUIS 3161, de 3 a 5. v28

CASA ALTA ALQUILO, 7 PIEZAS, gran terraza, tratar Alberti 571. v28

CASA ESQUINA moderna alq. hall, 5 piezas, servicio, baño, 220 $, Chile 910. v29

CASA ALQUILO, 6 PIEZAS, BAÑO INStalado, 150 $, Matheu 1478.

CASA MODERNA se alquila, Aristóbulo del Valle 1781.

CASA COMODA, $ 230, alq., 7 p., etc., Agüero 1268.

CASA CON 11 piezas, se alquila, Venezuela 689.

CASA ALQUILO BAJA, sin ALTOS, REcien pintada, 6 piezas, y muchas comodidades, Piedras 1518.

CASA CONFORTABLE ALQUILO, 6 HAbitaciones y toda comodidad, 110 $, Martín García 591, de 3 a 6. v28

CASA ALQUILO 5 PIEZAS Y DEPENdencias, Mansilla 2455, tratar Piedras 121.

CASA MODERNA, 7 piezas, 3 servicios, comodidades, alquílase, Alsina 3245, Verla de 9 a 11 a. m. y 2 a 5 p. m.

CASA se alquila, una cuadra DEL SUBterráneo estación Loria, San Carlos 3565, tratar Corrientes 1065. v27

CASA CHICHE, 2 SALAS, CON BALCON, 2 piezas chicas, cloacas, luz eléctrica, con artefactos, comodidad, 75 $, Frías 587, casi Loyola, tranvías 12 y 13.

CASA con 4 salas y 3 piezas, cocina y quinta con árboles frutales, en el pueblo de San Justo, F. C. O., a media cuadra de la plaza y de la iglesia, calle Buenos Aires No. 841, alq., tratar Charcas 1408, ciudad.

DEPTO. MODERNO, VENTILADO, tres piezas, baño, alq. 85 $, México 2403. v27

DEPTOS. de 4 piezas, alquílanse, inmediato estación tranvía, Belgrano 3174. v27

DEPARTAMENTO MODERNO, 2 hab., alquílase, $ 60, Guardia Vieja 3456, 2 cuadras de Abasto, y corrientes. v27

DEPARTAMENTOS amueblados, lujosos, de 5 y 8 piezas, alquílanse, Viamonte 752 y 776. v25febr.

DEPARTAMENTOS DE 8 piezas, en Lavalle 1362 y Viamonte 752, chicos en Lavalle 1362, alquílanse. v28febr.

DEPARTAMENTO, 2 PIEZAS, altillo, cocina y cuarto de baño, se alquila en 70 $; media cuadra del Subterráneo y de Rivadavia, calle Boedo 79. v27

DEPARTAMENTO de 3 piezas, todas a la calle, baño instalado, todas comodidades, alquílase en 100 $, Anchorena 329, piso bajo. v28

EN THAMES 2441, A 1|2 CUADRA PLAza Italia, alq. casa moderna, baja, 8 hab., baño inst., y todas comodidades v28

REGIO 1er. PISO SE ALQUILA, Corrientes 1680, 7 habitaciones, ascensor y portero. v27

SE ALQUILA A PERSONAS MAYORES pieza, Matheu 1830, no hay papel. v28

SE ALQUILA PIEZA A señora o señorita, Junín 20, dep. 6 v27

SE ALQUILA PARTE DE UNA CASA A familia tranquila, Río Janeiro 383. v27

SE ALQUILA CASA ALTOS, 6 PIEZAS, gran comodidad, San Juan 2725.

SE ALQUILA DEPARTAMENTO 5 HAbitaciones, 2 de servicio, Zelaya 3166. v28

SE ALQUILA CASITA COMODA 4 piezas, precio 75 $, Av. Montes de Oca 251.

SE ALQUILAN 4 piezas y galpón, Senillosa 221.

SE ALQ. CASITA BARATA A 2 C. tranvía Lacroze, 75 $ Bompland 1915, de 8 a 4.

SE ALQUILA DEPARTAMENTO CASIta, Salcedo 3341, 4 piezas, luz, baño y cocina, 80 $. v27

SE ALQUILA CASA FLAMANTE, LEOnes 3469, recién pintada, comedor, 4 piezas, cocina, w. c., amplio patio, a un paso Av. Giribone, tratar Giribone 365. v27

SE ALQUILA, AV. DE MAYO 1350, PIso 1o. a matrimonio solo o de corta familia, 5 habit. sin muebles con derecho a salita a la Av., tr. de 2 a 8 p. m. v28

SE ALQUILAN 2 CASAS CON 5 HABItaciones, cuarto de baño instalado y demás servicios, lavadero y gran terraza, Lavalle 2306 y 2308. v27

SE ALQUILA CASA MODERNA, de 6 piezas y demás comodidades, 180 $, media cuadra del subt., Rosario 762, tratar al 780, Caballito.

SE ALQUILA POR 22 $ linda casita, de 2 piezas, cocina, galería, etc., en Lanús, calle Antonio Lanusse 3920; tratar Piedras 1361, de 12 a 4 p. m. También se vende barata. v27

SE ALQUILA UN PETIT HOTEL A 2 pasos de la plaza del Congreso, 2o. y 3er. piso juntos, lujosamente decorados, cristales biselados, pisos de parquets, tres cuartos de baño, dos espaciosas azoteas, tres balcones a la calle y cantidad de otras dependencias, en $ 275 los 2 pisos juntos, Verlo desde 8 a. m. a 12 m. Venezuela 1680. Tratar, Avenida de Mayo 1500

YERBAL 41, se ALQUILA CASA MOderna, toda clase de comodidades, decorada, baño instalado etc., verla de 8 a 11 a. m. y de 3 a 6 p. m. v28

ALQUILER DE LOCALES Y ESCRITORIOS

ALQUILASE NEGOCIO, comodidades familia, Iberá 2501, esq. Gral. Paz. v27

ALQUILASE ESCRITORIO, CON LUZ, $ 30; Alsina 477 v27

ALQ. LOCAL con sótano, para depósito o escritorio, 140 $, Balcarce 627. v27

ALQUILASE LOCAL 75 $, VENEZUELA 2462. v28

ALQUILASE terreno 70x75 v., esq. Catamarca y Brasil, tratar Alsina 2551. v31

ALQUILASE LOCAL CON galpón, comodidad familia, Paraguay 319|21. v29

ALQUILASE GRAN local mucha luz, para industria o depós. Belgrano 975. v27

ALQUILO SOTANO AMPLIO Y CLARO, bueno para industria o depósito; Nicaragua 4666. $ 40. v27

ALQUILANSE 3 piezas juntas o separadas, para escritorio, depósito, Tucumán 937. v29

A UNA CUADRA DE LOS TRIBUNALES se alquila, escritorio con entrada independiente, Tucumán 1192 v28

ALQUILO LUJOSA SALA, antesala, gran comedor, para escritorio, o academia; C. Pellegrini 555. v28

CARNICERIA se alquila o se vende, Gaboto 859, trat. en la misma, (Boca). v28

CASA ESQUINA, NEGOCIO Y 4 PIEZAS alquilo barato, Monte Dinero 402. v27

CORRALON, GALPON grande, alq., lechería al frente, 4 p., Cangallo 4337. v27

CORRALON ALQUILO PARA 16 CABAllos, 3 piezas, 1 salón, molino, comod., en 85 $, Tapalqué 5938 entre Larrazábal y Murguiondo, tranvías 45 y 48 a Mataderos v28

DOS SALAS ALQUILO, juntas o separadas, para escritorio, consultorio, con un gran vestíbulo; hay teléfono, Victoria 1041. v27

ESCRITORIOS PIEZAS GRANDES CON luz 25 y 30 $, alquilo, Sarmiento 1320. v28

ESQUINA ESTADOS y Rosetti 202, alquílase como para almacén y recreo, con instalaciones y luz eléctrica.

EN BELGRANO SE ALQUILA GRAN casa para negocio o familia, cloacas, luz eléctrica, gas, agua corriente, con mucho terreno y todas comodidades, República 3711. v27

GALPON SE ALQUILA, JUJUY 1180, Llaves Carlos Calvo 2696.

GALPON se alquila mide 8.40 m. por 41.70, con altillo, y 3 piezas, Av. La Plata 1952. v2f

LOCAL comodidades, sótano, mucha luz, barato; Warnes 96 y 100. v27

LOCAL para negocio, con vidriera alquilo 70 $, Av. Pedro Goyena 269. v28

LOCAL NEGOCIO, comodidad taller o depósito y flia., se alq., Sarmiento 818. v28

LOCAL CON GRAN sótano, alquílase, Venezuela y Chacabuco.

LOCAL hermoso, con comodidades para familia se alquila, México 659.

LOCAL para panadería, con cuadra y horno, se alquila, Pavón 2500. v28

LOCALCITO PRECIOSO, CON COMODIdades alquílase, Venezuela 3237. v28

LOCAL ESQ. moderno, 5 vidrieras, sótano, alq. barato $ 140, Rivadavia 4290, verlo de 2 a 5, tratar Sarmiento 1113.

NEGOCIO ALQUILASE Amambay y Escribano, 4 1|2 cuadras Norte Subterráneo R. Janeiro, abierto de 4 a 6, $ 100.

NEGOCIO ALQUILO, Sáenz Peña 154, $ 160, tr. Gallo 1268, U. T. 1618, Pmo. v27

NEGOCIO Y PIEZAS, SE alquila, Río de Janeiro 1305, a una cuadra de Corrientes, 100 $. v27

SE ALQUILA TALLER DE ESCULTURA en Barracas, Herrera 1939. v3..

SALA, ANTESALA lindas alquílanse juntas, negocio o familia, Charcas 1452. v28

SOTANO CON ENTRADA independiente, alquilo, Rivadavia 2415. v28

SE ALQUILA ESCRITORIO EN 30 $, Belgrano 660.

SE ALQUILA sala para negocio o escritorios; Victoria 650.

SE ALQUILAN SALAS Y GRAN SALON para negocios, Victoria 685.

SALA GRDE. IND., ESCRT., U. OFICIna, n. inq., alquilo; Tacuarí 164.

SOTANO AMPLIO PARA DEPOSITO, de 4x14, alquilo baratísimo, Talcahuano 139. v29

SE ALQUILA NEGOCIO CON DOS vidrieras y con instalación y tiene casa particular, Corrientes 3912.

SE ALQUILA hermosa esquina para negocio, espléndido salón y sótano, comodidad para familia, Av. La Plata 698. v27

SE ALQUILAN COCHERAS para autos particulares y taxímetros, Humberto 1ro. 2046. v28

SE ALQUILAN ESCRITORIOS, SALA, antesala, con balcones a la calle y habitaciones, se prefieren personas mayores, casa familia, Rivadavia 2002. v27

SE ALQUILA UNA ESQUINA APROPIAda para tienda u otro negocio y comodidades para familia, Carlos Calvo 2102, Verla a toda hora del día. v28

HOTELES Y CASAS DE PENSION

AV. MAYO 861, PENSION España Hotel. Mes desde 70 $, día 3 $, vascos. v31

A 35 $ pensión, con cama 60 y 65, teléf., "Pensión Lamas", Suipacha 383. v27

A LA "Pensión Perú", SALAS Y PIEZAS con muebles, matrimonio 120 a 180 $ caballeros 60 y 65 $, familia, Perú 674. v2

HOTEL CARLOS PELLEGRINI 479, piezas 1 a 3 $. v27

HOTEL ZAMORA, Cerrito 244, Ideal para familias y empleados. Precios económicos.

PENSION "SALTA" A PRECIOS REDUcidos, pensión pasajeros, familia vasca, Salta 211.

PENSION "LA ARGENTINA". La más preferida para pasajeros y familias; Victoria 2046. v28

CASAS, LOCALES Y PIEZAS BUSCADAS

ALQUILAR DESEO GALPON DE 10x25, Radio: Pichincha, Boedo, Rivadavia e Independencia. Datos N. C.; Suipacha No. 756. v29

ALTOS PARA FAMILIA Y LOCAL PAra depósito en la planta baja, necesito en seguida, pudiendo esperar hasta marzo. Casa de buen aspecto, con comodidades y muy bien restaurada. Diríjanse por carta, indicando precio, a Julián García, Independencia 621. v27

CASA AL NORTE CON 10 A 12 PIEzas, más sus dependencias y cuartos para el servicio, se desea alquilar, dirigir ofertas a M. M. C., Florida 310. v27

CABALLERO serio, desea alquilar una habitación, sin muebles, en casa de familia decente, Corrientes a Rivadavia y Medrano a Loria, por carta a Rivadavia 3868.

DESEO ALQUILAR CASA CHICA para consultorio. Radio central o Norte. Por carta a Pablo Parada, Charcas 1699. v27

DEPARTAMENTITO O DOS PIEZAS independ., con comodidad, buscan dos señoras. Radio: 8 cuadras de la Tienda San Miguel. Contestar con precio a Almagro 323.

DOS CASAS de 5 p. c|u. y comodidades, altos y bajos o cerca una de otra, 20 minutos del centro, deseo alquilar; datos y precios a A. A. M., Bolsa Comercio, esc. 507.

DESEO ALQUILAR casita chica, de 4 piezas o de 2 piezas y comedor o sala, radio 5 cuadras de Rivadavia, entre Loria y Caballito; por carta a G. García, Beauchef 256. v27

ESCRITORIO bien amueblado se desea alquilar, por carta a Moldes 1500. v27

ESTUDIANTE MEDICINA, SIN PREtensiones, desearía pasar sus vacaciones en estancia o chacra, escribir precio A. Copelli, Corrientes 951, esc. 3. v27

EN FLORES O PALERMO SE BUSCA un departamento o 2 piezas, con cocina, para matrimonio solo, muy serio, luz y aire condiciones impresindibles, si es posible con jardín; Paseo Colón 161, casilla 223.

LOCAL CHICO PARA DEPOSITAR mercadería, se necesita, Cangallo 1970. v27

LOCAL céntrico preciso, por carta Guayanas 5369.

MATRIMONIO busca pieza grande de 18 ó 20 $, C. B., Castro Barros 130.

MATRIMONIO con criatura desea departamento higiénico, casita 30 minutos Plaza Mayo 50 a 60 $. Carta B. Bonel, Esmeralda 22.

MATRIMONIO solo busca DEPARTAmento, posiblemente calle, amueblado, con cocina, 4 o 5 cuadras Lavalle-Montevideo, casilla 1004. v27

MATRIMONIO precisa pieza sin muebles y media pensión. Radio: Av. Mayo, Independencia, P. Colón, Chacabuco. Por carta N., Sarmiento 971. v28

MATRIMONIO CON UNA NENA DE 3 años necesita para los primeros días del mes de febrero, en casa de señoras solas y como único inquilino, sala y pieza contigua, sin muebles con baño instalado y comida que no sea de pensión, referencias mutuas. Informes y precio por carta a J. A., calle Prudan 1214, 2o. piso. v27

MATRIMONIO SOLO, extranjero, distinguido, desea en casa de señora o matrimonio de iguales condiciones, como únicos inquilinos, 2 habitaciones en punto céntrico, bien amuebladas y en piso alto, a la calle, con bastante ventilación, pensión completa de primer orden, con baño y w. c. independientes. Se dan y se piden referencias. Inútil escribir no estando en las condiciones solicitadas, dirigirse casilla de correo No. 1356.

SEÑORITA empleada desea sala sin muebles, con pensión familiar, muy buena, baño y comod. Se paga 100 $. Por carta Vidal, Pensión España, p. 8, Av. Mayo 861.

SEÑOR SERIO necesita PIEZA AMUEblada, aire, baño, radio central, precio módico. Diríjase, Taquígrafo, Sarmiento 372.

VIUDO CON HIJA, PRECISAN DOS piezas en casa de señoras solas; escribir, Maipú 234, dep. 2.

ALQUILER DE PIEZAS SIN MUEBLES

ALQUILO PIEZA A HOMBRES SOLOS, Larrea 434, dept. 1. v28

ALQ. SALA, COMEDOR Y 2 PIEZAS, casa flia., Tacuarí 643, tratar al 601.

ALQ. PIEZA MATRIMONIO SOLO, calle Belgrano 2584, no hay papel.

ALQUILO LINDA pieza a hombre solo, en casa de familia, Belgrano 1322. v29

ALQUILASE PIEZA A 1 O 2 señores, casa honorable, Belgrano 1052

ALQUILASE LINDA SALA, GRAN BALcón, Belgrano 1052

ALQUILASE pieza con luz a hombre solo caballero, 35 $, Alsina 890.

A 3 CUADRAS Plaza Mayo, comedor, sótano y otra habitac., 6 inq., Luján 339.

ALQUILO SALA, PIEZA Y COMEDOR, barato casa decent., Sarmiento 332.

ALQUILO SALA Y PIEZA VENTILADA, barato, comodidad, 25 de Mayo 376.

ALQUILASE pieza para un hombre solo, Paseo Colón 540 v28

ALQUILASE PIEZA PARA HOMBRES solos, 20 $, Belgrano 1292, altos. v27

ALQUILO LINDA PIEZA A HOMBRE solo, Cevallos 971. v27

ALQUILASE PIEZA GRANDE P. MAtrimonio solo. Rincón 258. v27

ALQUILO pieza con ventana para srta. o señora, Brasil 1768, depto. 3. v28

ALQUILO PIEZA PARA HOMBRE SOlo, Cochabamba 2015. v27

ALQUILASE pieza para hombre solo, aire y luz, Cangallo 1111. v27

ALQUILASE COMEDOR AMPLIO, Andes 553 (hoy J. E. Uriburu). v27

ALQUILASE antesala, matrimonio, PIEza 16 $, hombre, Moreno 1284, 2o. izq. v29

A CABALLEROS y matrimonios regias salas a la calle, Suipacha 444. v27

ALQUILO espaciosa sala, casa familia seria, Alsina 1691. v27

ALQUILO 2 REGIAS PIEZAS A PERS. mayores o matrimonio, Bulnes 672. v27

ALQUILO COMEDOR Y PIEZAS, TACUArí 1420. v29

ALQUILO PIEZA CON BALCON A HOMbres o matrimonio, Rivadavia 1207.

ALQ. PIEZA A MAYORES, R. PEÑA número 1405. v29

ALQUILO PIEZA CHICA A HOMBRE solo. R. Peña 1405 v29

ALQUILO LINDA sala, antesala y pieza, Paraná 152. v2

ALQUILASE COMEDOR A MATRIMONIO solo, Maipú 368, tratar al 374.

ALQ. pieza con ventana y comodidades a personas mayores, Lima 631.

ALQUILASE PIEZA a persona seria, $ 20, Suipacha 845, depto. 1

ALQUILO comedor grande, con comodidades a may., Rodríguez Peña 351. v29

ALQUILANSE 3 piezas para matrimonio en casa de familia, Pasco 450. v28

ALQUILO PIEZA GRANDE, SIN COCIna, a mayores, Chile 1125.

ALQUILO PIEZA VENTILADA, a mayores, casa familia, Alsina 1522.

ALQUILO HERMOSO COMEDOR matrimonio solo 37 $, Chacabuco 337.

ALQUILO COMEDOR DE 6 por 5, muy ventilado, a pers. mayores, Ombú 365.

ALQUILO PIEZA, CASA FAMILIA, gran patio, barato, Paseo de Julio 1550, frente estación Retiro v29

ALQUILASE BARATO UNA O DOS SAlas, con balcones y una pieza en 1 pesos, juntas o separadas, Suipacha 17..

ALQUILO 2 LINDAS SALAS CON LUz a mayores o matrimonio solo, Vare... 242.

ALQUILO COMEDOR A MATRIMONIo decente, casa sin chicos, México número 1492. v27

ALQUILANSE 2 PIEZAS, MATRIMONIo solo o solteros, casa particular, Boulogne Sur Mer 462. v27

ALQUILASE EN CORTA FAMILIA, UNA pieza a hombre, señora o señorita sola, tranv. ... direc., Pasco 1156. v28

A SEÑOR SOLO ALQUILASE SALA antesala sin muebles, Avda. de Mayo 1375, dep. 6; U. T. 4573, Lib. v27

ALQUILO 2 PIEZAS JUNTAS PARA un matrimonio o 2 personas solas, precio 45 $, Esmeralda 780

ALQUILO hermosa sala entrada independiente a matrimonio o señor, Lima 213, piso.

ALQUILASE a caballero habitación sin muebles, Talcahuano 451, depto. 1, 2o. p. v28

ALQUILER DE PIEZAS SIN MUEBLES

ALQUILO COMEDOR AMPLIO A personas mayores, Moreno 784.

ALQ. COMEDOR y habitación, comodidades, a personas mayores, Guardia Vieja 4426.

ALQUILO COMEDOR y dos PIEZAS A matrimonio distinguido sin hijos, Rivadavia 2526.

ALQUILO 2 piezas y cocina independientes a mayores, único inquilino, Cachimayo 130, media cuadra Rivadavia. v28

ALQUILO a corta familia 2 salas, antesala, vestíbulo, cocina independiente, único inquilino 100 $, Boedo 746, no hay papel.

A MATRIMONIO sin hijos, honorable, se alquila un comedor y 4 piezas juntas o separadas, se exigen referencias, Chacabuco 1246, no hay papel. v28

COMEDOR GRANDE PARA NEGOCIO O personas mayores, alq., Tucumán 721.v27

COMEDOR ALQUILO a personas mayores, cocina indep., Chile 1572.

DOS PIEZAS JUNTAS, 32 $ a MAYORES, Canalejas 1132, Caballito. v27

DOS PIEZAS ALQUILANSE a matrimonio o persona sola, 45 $, México 337.v27

EN 25 $ ALQUILASE HERMOSA HABITACIÓN a caballeros, Chacabuco 160. v27

ESPACIOSA SALA ALQUILASE A hombre solo, Rivadavia 1039.

ESPLENDIDA habitación, gran ventana, indep., alq. a señor serio, Victoria 777.v28

EN CASA DE MATRIMONIO SOLO ALquilase comedor, 3 piezas o separado, a mayores, baño, luz, barato, Belgrano 2135. v27

HERMOSA SALITA para una persona sola, Entre Ríos 858. v27

LINDA SALA CON BALCON A LA CAlle y otra pieza contigua se alquilan juntas o separadas, a matrimonio sin hijos, Ecuador 1345, 1er. piso.

MATRIMONIO alquila sala, baño y lavatorio contiguo, B. de Irigoyen 1643.

PIEZA con cuarto de baño para hombres, Moreno 931, depto. 7. v28

PIEZA GRANDE, hombres, alquilo, Rivadavia 1271, no hay papel.

PIEZA ALQUILO $ 20 a matrimonio solo, sin cocina, Chile 1552.

PIEZA grande, baja, alquilo, 26 $, Chacabuco 940. v29

PIEZA GRANDE 12 $, a MAYOR, Canalejas 1132, Caballito. v27

PIEZAS espléndidas a personas solas, casa baja, alquilo, Maipú 960. v27

PIEZA SE ALQUILA BARATO A PERSOnas mayores, Lima 446. v27

PIEZA para personas mayores, único inquilino, se alquila, Solís 1112. v27

PIEZA SE ALQUILA a personas mayores, Sáenz Peña 541. v27

PIEZA PARA HOMBRES SOLOS, SE alquila, Corrientes 869, dep. 17. v28

PIEZA, HOMBRES SOLOS, SE ALQUIla, Callao 336. v27

PIEZA saludable, con luz eléct., 22 $, ventana y cocina, Juncal 2962, sin niños. v3feb.

PIEZA GRANDE, ALQUILASE A HOMbres solos, único Nq., Corrientes 1364, dep. 7. v28

PIEZA ALQUILASE A 2 C., SUB, CAballero solo, único inquilino, 20 $, José M. Moreno 285. v27

PIEZA SE ALQUILA CON COCINA, A matrimonio solo o dos señores solos, alquiler módico, tratar Humberto I 1076, dep. No. 3.

SE ALQUILA COMEDOR y PIEZA CON todas comodidades, Pino 2488.

SE ALQUILA hermoso comedor y pieza en casa seria, precio mód., Tacuarí 907.

SALITA EN 25 $ SE ALQUILA, CENtral, San Lorenzo 389.

SE ALQUILA PIEZA PARA HOMBRES solos, Sgo. del Estero 648.

SALA AMUEBLADA, c. pens., alq. a 1 o 2 personas, Corrientes 2312. v29

SE ALQUILA pieza EN CASA RESPEtable, a hombre solo, Rivadavia 2475.v28

SE ALQUILAN dos piezas a personas mayores, C. Pellegrini 1165, M.

SE ALQUILAN SALA Y ANTESALA, juntas o separadas, Esmeralda 774. v27

SE ALQUILA SALA a personas mayores, casa de familia, Molo 1958. v28

SE ALQUILA COMEDOR 40 $, casa familia, Arenales 994. v27

SE ALQUILA PIEZA, HOMBRES SOLOS, Maipú 185, t. café. v27

SALA ALQUILASE, BELGRANO 825. v27

SE ALQUILA LINDA PIEZA A HOMbres solos, Ayacucho 1024. v27

SE ALQUILA UNA PIEZA AMUEBLADA, B. Mitre 2061. v27

SE ALQUILA UNA PIEZA SIN MUEbles, Tucumán 953, dep. v27

SE ALQUILA PIEZA, CORRIENTES 1972. v27

SE ALQUILAN 3 PIEZAS PARA una familia sola, Estados Unidos 3518. v29

SE ALQUILA en fila, decente, comedor y dos piezas, único inq., Venezuela 2950.

SE ALQUILA PIEZA PARA HOMBRES solos, Victoria 650.

SE ALQUILA UNA SALA, ESMERALDA 210.

SE ALQUILA PIEZA A 1 ó 2, SIN CHICOS, Bdo. de Irigoyen 1675.

SE ALQUILAN DOS PIEZAS, JUNTAS, Carlos Calvo 2610, bajos.

SE ALQUILAN DOS PIEZAS JUNTAS A personas mayores, comodidades, único inquilino, Junín 327. v28

SE ALQUILA UNA PIEZA GRANDE, con todas las comodidades, a personas mayores, Charcas 1265, dep. H. v28

SALA DIVID., alq. a caballero o matrimonio solo, familia francesa, B. Irigoyen 1122. v28

SE ALQUILAN 2 PIEZAS CHICHES A matrimonio solo, único inquilino, Bocay 3195, Flores. v27

SE ALQUILA ESPLENDIDO COMEDOR en casa de familia, para persona mayor, Paraguay 1657. v27

SE ALQUILA EN CASA SERIA UN AMplio comedor con balcón, y una pieza a personas mayores, Tacuarí 595. v28

SE ALQUILAN DOS PIEZAS JUNTAS, a matrimonio solo, casa decente, precio 45 $: Gallo 268. v27

SE ALQUILAN 2 HABITACIONES grandes, con cocina y demás comodidades, 2o. piso, Av. de Mayo 1189, verlo de 10 a 12 m. v28

SE ALQUILAN DOS LINDAS piezas, que se comunican, recién empapeladas, para matrimonio solo o caballero. Entre Ríos 858. v28

HABITACIONES AMUEBLADAS CON O SIN PENSION

ALQ. PIEZA AMUEBL. y dormi., baño, todo independiente, confort, casa particular, M. T. Moreno 1160. v28

ALQUILO PIEZA CON PENSION, TODO confort, Suipacha 463. v27

ALQUILASE COMEDOR amueblado, a hombres solos, 60 $; Alsina 487. v27

ALQUILO PIEZA AMUEBLADA A hombres solos, Charcas 1063. v27

ALQ. SALA Y PIEZA amuebladas con pensión, teléfono, Sarmiento 1353, 2o.v27

ALQUILO A 1 ó 2 caballeros pieza amueblada, Bme. Mitre 1436. v27

ALQUILASE SALA AMUEBLADA CON o sin pensión, Suipacha 252. v27

ALQUILO PIEZA señor solo, amuebl., U. T., de 40 a 50 $, Moreno 1158. v28

ALQUILO UNA PIEZA CON O SIN muebles, familia decente, Solís 1760. v27

ALQUILO REGIA SALA AMUEBLADA, baño, teléf., pensión, Moreno 1612. v27

A 30 $, PIEZA AMUEBLADA CASA familia, Corrientes 147. v27

ALQ. PIEZA AMUEB. a la calle, con pensión, a caballero solo, Pringles 853. v28

ALQUILO A CABALLEROS PZA. amuebl., en familia, Montevideo 235. v27

A 26, 30 $, PELLEGRINI 622, buena pza., amuebl., hombre solo, casa m. aseo. v28

ALQUILASE PIEZA con pensión, Cangallo 1252, piso 2o., dept. 9. v30

ALQUILO PIEZAS AMUEBLADAS CON pensión, Rivadavia 827, p. 3o., asc. v28

ALQUILO PIEZA AMUEBLADA A MAtrimonio o cab., Av. Mayo 1113, 3o. v27

ALQUILO SALA AMUEBLADA a caballero formal, Lavalle 1134. v27

ALQUILANSE piezas amuebladas a la calle, con pensión, Charcas 1968. v28

ALQUILASE UNA PIEZA AMUEBLADA, Montevideo 140. v28

ALQ. LINDA PIEZA AMUEBLADA, CAsa decente, Av. de Mayo 1093. v27

AV. MAYO 847, 4o. piso, pensión, pieza 1 ó 2. (No preguntar portero). v27

ALQUILO UNA PIEZA AMUEBLADA único inquilino, Chile 1059.

ALQ. PIEZA amueb., barata, indep., Paraguay 2926.

ALQUILO UNA LINDA pieza amueblada, Viamonte 1642. v29

ALQUILASE SALA GRANDE bien amueblada, casa tranquila, Cangallo 756, alt.

ALQUILASE en casa familia seria, lujosa pieza con pensión, Salguero 650. v29

ALQUILASE PIEZA AMUEB. A LA CAlle a caballeros, Suipacha 18, 3o. der.

ALQUILASE pieza amueblada, HOMBRE solo, Alsina 440. v28

ALQUILO LINDA PIEZA amueblada, comodidad, Cangallo 1429.

A 70 $ PENSION y pieza amb., a dos 100, casa seria, Rivadavia 1065.

ALQ. SALA, PZA. amueb., mat. 1 ó 2 caballeros, pensión mód., Bolívar 1414. v3

ALQUILO EN EL ONCE, PIEZA CON muebles y pensión, Rivadavia 2969. v28

ALQUILO HABITACION CON MUEBLES, Lavalle 1159.

ALQUILO SALA ESPACIOSA O PIEZA amueblada, casa familia, Defensa 767.

ALQUILASE PIEZA CON MUEBLES en 25 $ a hombre solo, Lavalle 983. v28

ALQUILO PIEZA AMUEBL. A señor solo, casa seria, Montevideo 222. v28

A 25 $ ALQUILO PIEZAS AMUEBL. A caballero, B. Mitre 868.

ALQUILASE PIEZA amueblada, con pensión a caballero, Cerrito 163, 2o. piso.

HABITACIONES AMUEBLADAS CON O SIN PENSION

ALQUILO PIEZA, SALA AMUEBLADA, pensión, casa familia, Salta 211.

ALQUILASE SALA CON O SIN muebles, Moreno 1288, 2o. v28

ALQUILASE SALA BIEN AMUEBLADA con pensión, Avenida de Mayo 6[illegible]

ALQUILO A CABALLERO LINDA SALA y pieza bien amueblada, Paraná 460.

ALQUILASE EN FAMILIA PIEZA amueblada, pensión, Victoria 2148.

ALQUILANSE SALA Y PIEZAS CON o sin pensión, precio módico, Av. Mayo 1077.

ALQUILO 2 LINDAS salas amueb. y pensión familiar, Av. Mayo 715, 3o.

ALQ. PIEZA BIEN AMUEB., con buena pensión, a matrim., Libertad 269. v29

ALQUILO en Flores, pieza amueblada a señor solo, casa de jardín, Portela 173. v28

ALQUILASE SALA Y PIEZA CON o sin muebles y pensión, Corrientes 2913, 2o.

ALQUILO LINDA sala o pieza amueblada c. pensión flia., Corrientes 1764. v29

ALQUILASE bonita pieza amueblada a caballero, 35 $; Alsina 990.

ALQUILO PIECITA CON MUEBLES, Esmeralda 1056, dto. C.

ALQ. 1 O 2 PIEZAS con o sin muebles, a caballeros, Defensa 335, 2o. dcha.

ALQ. PIEZA AMUEBLADA a matrim. con pens., único inq. Tucumán 985, 1o.

ALQUILO EN 35 $ PIEZA AMUEBLADA, com. conf. B. Mitre 1235.

ALQUILO PIEZA AMUEBLADA casa flia. a pers. mayores, B. Mitre 1723, 2o.

ALQUILO pieza con muebles y pensión para caballeros, Rodríguez Peña 456. v29

ALQUILO EN 30 $ pieza amueblada, a hombre solo, Maipú 884.

ALQ. SALAS y piezas amuebladas con pensión, precio mód. Sarmiento 772. v28

ALQUILO pieza amueblada, baños, teléf., precios módicos, Corrientes 1375.

A MATRIMONIO o caballero, pensión con sala, 50 $; Sáenz Peña 113.

ALQ. sala amueblada, todo confort, Corrientes 1387, 2o. derecha.

ALQUILASE pieza amueblada a abasto, casa de familia, B. de Irigoyen 1019. v28

ALQUILO piezas amuebladas, con pensión, buenas comodidades, Victoria 1066. v29

ALQUILASE en casa-quinta 1 ó más piezas con pensión, teléfono, ambos baños, Bacacay 2050, Flores.

ALQUILASE EN CASA DE FAMILIA, sala y pieza bien amueblada, Corrientes 1387, 1er. piso derecha. v30

ALQUILO, CENTRAL, 2 SALAS juntas o separadas, bien amuebl., con pensión, confort, moderna; Callao 292, 2o. p. v28

ALQUILO SALA BIEN AMUEBLADA, a matrimonio y 2 piezas contiguas a caballeros, pensión, casa partic., Cerrito 157.

ALQUILO PIEZA GRANDE, AMUEBLAda, con balcón, a 1 ó 2 señores, Moreno 305.

ALQ. PIEZA amueb., casa familia tranquila, Moreno 3651, entre Boedo y Colombres.

ALQUILO PIEZA AMUEBLADA a hombre solo, único inquilino, Rincón 1186, 2o. piso, dep. 11. v28

ALQ. PIEZAS AMUEBL. CON PENSION matrimonio u hombres solos, Carlos Pellegrini 670.

ALQUILO SALA AM., con pens., a caballeros o matrimonio, piezas interiores, baños, Rivadavia 957. v28

ALQUILO PIEZA AMUEBLADA, CON todas comodidades casa flia, Cangallo 2427. v28

ALQUILASE A 1 ó 2 CABALLEROS solos pieza amueblada, casa familia; Bolívar 645. v30

ALQUILO A HOMBRE serio pieza con o sin pensión, en casa familia seria, 24 de Noviembre 34. v27

ALQUILO A FAMILIAS Y MATRIMOnios, Hotel Buenos Aires, Cerrito No. 5, casa italiana. v27

ALQ. SALA AM., CON PENSION ITAliana, comodidades, Sarmiento 1376, 3er. piso, dep. 6. v27

ALQUILO PIECITA AMUEBLADA señor serio, confort, teléf., Corrientes 1212, 4o. v27

ALQUILO GRANDISIMA PIEZA REGIAmente amueblada a caballero serio, independiente, comodidad moderna, Corrientes 1254, p. 6o. K. v30

ALQUILASE ESPLENDIDA SALA o dos piezas bien amuebladas, con pensión y piano si lo desean, a personas distinguidas, Belgrano 456, 1er. piso. v28

BUENA PENSION Y LINDAS PIEZAS o sala a personas serias, Sarmiento 1267, 1o. v28

ESPLENDIDO COMEDOR CON MUEBLES alq. a personas serias, Rivadavia 1168.

EXCELENTE PENSION 30 $, CON pieza desde 60, matr. 100, Maipú 39. v29

ESPLENDIDAS PIEZAS INTERIORES, amuebladas, con todo confort, se alq. a 1 ó 2 caballeros, Av. Mayo 1034, 5o. v27

EN FAMILIA SE ALQUILA SALA bien amueblada a matrimonio con pensión, tel., terraza, Suipacha 772.

EXCELENTE PENSION A FAMILIAS distinguidas, piano, teléfono, todo confort, Paraná 458, 1er. piso, izq. A. v27

EN AZOTEA SE ALQUILAN DOS LINdas piezas con o sin muebles, con luz eléctrica, para hombre solo, Sáenz Peña 1240. v23

EN FAMILIA MUY TRANQUILA SE alquilan dos salas a la calle amuebladas, con pensión, baño, teléfono y demás comodidades, Paraguay 837. v28

EN CASA DE FAMILIA SE ALQUILA sala grande amueblada con confort y balcón a la calle, independiente, a caballeros; se dan y piden referencias, Sáenz Peña 1240. v28

FAMIL. ARG. alquila 2 piez. c. muebles y pens., Tucumán 664, piso 4o.

FAMILIA ALQ. pieza, ventana, c. muebl., a uno o dos señores, Pasco 66, dep. 5.

FAMILIA respetable alquila pieza amueblada, con pensión, Laprida 1246. v29

FAMILIA SERIA, BUENA pensión a 1 o 2 señores, Rivadavia 2109, 1o. v30

FAMILIA ALQ. DORMITORIO LUJOSAmente amueblado, baño, teléfono, Charcas 775. v27

LINDA PIEZA amueblada, alquilo, cómoda y barata, Lavalle 2652. v28

LINDAS PIEZAS AMUEBLADAS, VENtiladas, alquilo, Chacabuco 725. v30

MATRIMONIO ITALIANO, ALQ. PIEZA amueb. y pensión a Sra. sola, Salguero 437. v27

PENSION con o sin pieza, 30, 35, 55, 60, familia, Belgrano 2577.

PENSION, AMPLIO COMEDOR, PIEzas, Sgo. del Estero 251, bajos. v29

PENSION Y PIEZA, en familia, a mat. o caballeros, Lavalle 1059, p. 1o. v27

PIEZA A 2, muebl. y pensión, $ 130, se alquila, Corrientes 1387, 1o. izqda. v28

PIEZA con muebles en casa familia, se alquila, B. Mitre 1138, altos. v27

PIEZA AMUEBLADA, VENTANA, LUZ, teléfono, 25 $, alquílase, Suipacha 1122.

PIEZA con pensión dos señores o matrimonio, Cerrito 244.

PIEZAS amuebl. alq., con pens. comp., a matr. o caballeros, en flia., Av. de Mayo 695, 5o., asc.

PIECITA AMUEBLADA SE ALQUILA con pensión, a señor solo, casa de familia, 75 $, Moreno 723. v28

PENSION pieza AMUEBLADA, baño, etc., a 1 ó 2 caballeros, en familia, Rivadavia 1932, piso 2o. v27

SALA ALQ. AMUEBLADA CON PENsión, en familia, Paraná 512.

SEÑORA sola alq. en flia. sala o pieza con o sin pensión, México 990. [illegible]

SE ALQUILA PIEZA AMUEBLADA A hombres solos, Victoria 1265, 1er. p. izq.

SE ALQUILA pieza amueblada, Rioja [illegible]

SE ALQUILA pieza AMUEBLADA A señor solo, R. Peña 124, 2o. piso.

SE ALQUILA PIEZA amueblada, U. T., Tucumán 1951. v27

SE ALQUILA UNA PIEZA CON MUEbles, Lima 258. v28

SE DA PENSION CON PIEZA EN FAmilia, B. Mitre 1725. v27

SALA Y PIEZA BIEN amueblada y pensión, matr. o caballero, Moreno 629. v28

SALA BIEN AMUEBLADA y con buena pensión familia, alq. a matrimonio o dos personas, Belgrano 425, 4o. p.

SE ALQUILA SALA espaciosa amueblada, todo confort, hay teléfono, Esmeralda 67, 2o. piso, izq. v29

SE ALQUILA PIEZA GRANDE amueblada, para señor o matrimonio serio, Lavalle 1659.

SE ALQUILA una pieza con pensión familiar, baño, teléfono, Sarmiento 971. v28 1o. A.

SALA AMUEBLADA CON PENSION SE alquila en familia, baño, Cerrito 1019, 2o. B.

SE ALQUILAN SALAS A LA calle amuebladas, para matrimonio o caballeros, Esmeralda 527. v27

SE ALQUILA PIEZA CENT. MUEBLES y pensión y pieza chica, Sarmiento número 1738. v27

SE ALQUILA a señor distinguido que desee estar tranquilo, absoluta independencia sala am., todo a la calle, ver de 10 a 1, Sarmiento 2553. v28

SE ALQUILAN 2 lindas habitaciones, ambas con balcón a la calle y con pensión, teléfono, baño caliente y casa tranquila, Cangallo 2714, Once. v28

ESCUELAS, INSTITUTOS Y ACADEMIAS

ACADEMIA SUPERIOR DE COMERCIO "C. Pellegrini", Avellaneda 2106. F. v3f

AMBOS SEXOS, ESCRIBIR A MAQ. 3 $ mes, San Juan 1543. Academia. v28

AC. CENTRAL LAT., ital., franc., ingl., matemáticas, ort., cuent., Chacabuco 133.

A LAS ESCUELAS SUDAMERICANAS, Lavalle 1059. Pida folletos gratis para estudiar por correspondencia. v31

ACADEMIA BERLINTZ, CANGALLO 284. Preparamos: Francés, inglés, castellano, italiano, latín, literatura, geometría, trigonometría, física, química, ciencias nat., contabilidad, dibujo, años e ingresos. v27

ESCUELAS, INSTITUTOS Y ACADEMIAS

ACADEMIA "CAMPOS" MILITAR Y NAVAL. Dr. Victorino Campos. Profesorado ex oficiales ejército y marina. Funciona nuevo curso para exámenes marzo, Arenales 3110. v30

ACADEMIA DE TAQUIGRAFIA, 1o. febrero, 3 cursos, para caballeros y señoritas, 11 a 12 m., 6 a 7 p. m. y 9 a 10 p. m. Enseñanza garantida en 3 meses, tres clases semanales $ 10 mensuales. Diplomas. Prof. Ernesto Pérez G.; Lavalle 864. v11

AL INSTITUTO LLONCH DE FONTOVA, Belgrano 1828. Corte, confección, lencería, sistema moderno, gran premio de Milán, aprobado para el uso de las escuelas de la Nación. Corsés, sombreros, bordados y encajes, mano y máquina, economía d., dibujo, pintura, repujado, modelado, artes decorativas, flores e plumas. Programas de la A. N. de B. Artes. Profesoras y Alianza F. Regia mansión, departamento especial para pupilas. Ninguna institución tiene estos cursos incorporados a los nacionales. Las exámenes han fundado 50 becas. Pídalas en mes en secretaría.

COLEGIO SARMIENTO, acredit. establec., grados, años, idiom., aplazados, especial para pupil., sin vacac., San Juan 1517. v27

COLEGIO DANTE, GUAYAQUIL 150 grados y años. Ideal p. pupilos. Soliciten programas: pupilos, desde 40 $. v21

COLLEGE ROLLIN (41o. año), Sgo. del Estero 381. Grados 5o. y 6o., curso año; Comercial, francés obligatorio. Pupilos, externos. v31

COLEGIO "JEANNE D' ARC", Villa Ballester, 30 minutos capital. Pupilos precios módicos, enseñanza primaria, secundaria comercial. v16feb

COLEGIO RIVADAVIA, Rivadavia 7[illegible] Funcionan los 6 grados primarios, 1os años del Nacional y Comercial. Ingreso a Militar, Naval y Mecánicos. No hay vacaciones. Admite pupilos desde 4 $. v27

COLEGIO SAN IGNACIO DE LOYOLA, Rivadavia 1367. Dir. N. Rubio, catedrático del Colegio Nacional y Jesús Domínguez, presbítero. Bachillerato. Enseñanza elemental. C. Militar, Comercial, Naval, Liceo. Curso especial de ingreso a las facultades. Preparación rápida para los próximos exámenes. Pupilos, alimentación de 1er. orden. Externos.

COLEGIO CARLOS Ma. DE ALVEAR, Incorporado al Nacional, Sarmiento 884, U. T. 2859, Lib. Preparación sólida del bachillerato, pudiendo rendirse dos años en uno. Ingreso al Nacional, para maz. Naval, Mil., Comerc., Indust. Esc. Mecánica, Agron. y Veterinaria. Admite pupilos externos desde 6 años. Ya funcionan las clases para aplazados de cualquier colegio, 1o. a 5o. año. Ingreso a las Facultades. Es tá instalado en el barrio más céntrico de la ciudad, con todo el confort moderno, en un edificio espléndido. A nada le compromete si lo visita y consulta sus precios. v11

COLEGIO INSTITUTO FEMINA, CALLAO 606. Internas, medio internas y externas. El Instituto Fémina ocupa sus propiedades contiguas y próximamente efectuará grandes ensanches. Baños fríos y calientes. Grandes patios. Clases desde 1o. de marzo.

UNICO INSTITUTO LAICO incorporado a las Escuelas Normales. 1o., 2o. y 3er. año normal, se halla abierta la inscripción desde el 1o. de febrero, para ocupar las pocas vacantes disponibles. EL UNICO INCORPORADO AL LICEO NACIONAL DE SEÑORITAS. Abierta la inscripción desde 1o. hasta 4 años. Las niñas pueden hacer dos o más años en uno. Los exámenes en el mismo colegio.

TAMBIEN INCORPORADO al Consejo Nacional de Educación para los hasta 6o. grados primarios. Curso de ingreso (gratuito) para las niñas cuyos padres lo soliciten.

EN BREVE INCORPORADO a la Escuela Nacional de Comercio y a la Academia Nacional de Bellas Artes. CURSOS ESPECIALES O DE ADORNO. En estos cursos es el único establecimiento, entre sus similares, cuyo título es modernamente válido, pues es el único instituto incorporado en casi todas sus ramas y que no lo está en todas por no haber incorporación posible en algunas de ellas. Lo primero que debe mirar una niña antes de inscribirse en un curso, es la seriedad de la casa donde va a ingresar, y que título se le otorgará, qué validez tendrá. Si se desea seguir un curso como vía recreativa con más razón mirará en que casa está y qué clase de profesoras estarán en contacto con ella. Estos cursos son los siguientes: Francés (Alianza Francesa), 3 horas diarias de clase por cada curso, inglés, italiano, castellano; taquigrafía, caligrafía (curso especial para señoras y señoritas mayores), declamación, danzas de salón y fantasía, canto, repujado en cuero y metales, pirograbado, escultura en asta y marfil, grabado en vidrios, esmalte, miniaturas, pintura a pluma, dibujo y pintura (según programa de la A. N. de B. Artes), bordados, encajes, corte, costura y confección de vestidos, corsés, especialidad en lencería, piano, violín, solfeo, armonía. Prospectos y reglamentos gratis.

Nota. Prolongando el verano han quedado en años anteriores, muchas familias sin vacante, en el Instituto, para sus niñas, y para evitar las aglomeraciones de último momento, la dirección ha resuelto aceptar inscripciones por correspondencia, previo envío de los documentos necesarios. v28

ESCUELA DE BAILE Director D. Mastrangelo, dipl. París, Callao 157. v28

ESCUELA BAILE, CALLAO 341. V. Darago, diplomado, Suc. Mar del Plata. v27

ESCUELA DE BAILE, CANGALLO 1570, Enrique Holst, primer profesor argentino. v4f

ESCUELA de canto y bailes modernos. Ninguna mejor, más pronto y barato enseñe. Por lecciones a la 2 $, Victoria 1213, U. T. 3869, Lib. v30

ESCUELA DE BAILES, CALLAO 136. Clases, día y noche, de cualquier baile. Ventiladores en los salones, está abierta la inscripción de alumnos. Los que deseen tomar parte en los grandes premios de tango que dará esta para los carnavales. v27

ESCUELA DE BAILES DEL SALON. Director J. C. Herrera, primer profesor argentino, diplomado, con un cuerpo de profesoras. Profesor de Plaza Hotel. Sucursal en Mar del Plata. Bmé. Mitre 1782, U. T. 5830, Libertad.

PROFESORADO EN GENERAL

AARIT., TENED., MAQ., calig., todo 10 $ mens., diploma, S. Juan 1343. v27

AMBOS sexos, máquinas de escribir 3 $ mes, B. Mitre 2652. v27

A señoritas enseñanza c. normal 10 pesos mens., Corrientes 2178. v28

AGRONOMIA, VETERINARIA, ingresos, bachiller, García Morenos, Acoyte 224.v31

APLAZADOS Nac., Ingreso. Ejón farmacia, preparo, B. Mitre 2652. v31

A $ 10 INGRESO Facultad, Nac., Com., preparo, B. Mitre [illegible]. v31

A 5 $ MAQ. escribir, inglés, francés, preparo, B. Mitre 2652. v31

A SEÑORO INGLES PARTERAS, prof. Ancnoriz, Viamonte [illegible] v1febr.

APD. 1 $ MES MUSICA, corte, sombr., flores, francés, maq. [illegible], B. Mitre 868.

A CORRIENTES 1243, maq. c. perfect. escrit. 4 $, teneo., arit. [illegible] 10 $ mes. v30

A S. JUAN 1792. Tened. aritm., etc. 10 $, máq. 3 $, piano. $ Diplomas. v1f

A OBREROS [illegible], cuentas enseño en 2 meses, Sa[illegible] 1342. v4febr.

ALGEBRA, aritm., [illegible] ortog. correspondencia, [illegible] 10 $ Brasil 1363. v29

AFICIONADOS AL CINEMATOGRAFO: Asómo postra Vd. a [illegible]. Aprendiendo entre profesionales, Lavalle [illegible]

ARIT., álg., geom., trig. clases part. a aplaz. del Militar, Nac., Normal, Liceo, Ind., Comercial, lun. [illegible] v31

A TENEDURIA DE LIBROS Y ARITmética [illegible]

A CURSOS RAPIDOS [illegible], ortografía, [illegible] idiomas, redacción, prof. [illegible]

APLAZADOS y otros Nac., Comerc., etc. Sarmiento [illegible], Bartolomé Mitre 3382. v27

A 15 $ MENSUALES [illegible] clases a domicilio por profesora [illegible] Viamonte 1123, Dto. 8. v27

ARITMETICA, álgebra, geometría, trigonometría, química, física, etc., por carta o personalmente, E. Atte, profesor de matemáticas, Av. de Mayo 733. v28

A 10 $ al mes, [illegible] clases diarias, día [illegible] contabilidad, aritmética, correspondencia y [illegible] 2475. v1f

A 2 $ mes, idiomas [illegible] violín, [illegible] sombreros, jabotes, [illegible] tened., repuj., mac. [illegible] 170

ALGEBRA, GEOMETRIA, TRIGONOMEtría, física, cosmografía; temas asignaturas del nacional, [illegible] profesor de matemáticas. [illegible]

APLAZADOS Y ALUMNOS [illegible] ULTIMOS repasos para exámenes de Nac., [illegible] ingreso. Repasados [illegible] de febrero. Brillantes [illegible] Pidan informes. Inst. J. E. Rodó, B. Mitre 1876. v4f

A CONTADORES [illegible], cajeros [illegible] Enseñanza [illegible] 10 $. Diplomas en 4 meses [illegible] por correo, c. [illegible] Brasil número 1363. v28

APLAZADOS: REPASOS E INGRESOS. Clases de arit., álg., geometría, trigonometría, [illegible] logía, botánica, anat., fisiología e higiene, mineralogía, geografía, [illegible], francés, italiano, latín, [illegible] geografía, hist., cívica, literatura, psicología, lógica y dibujo. Sarmiento 865. Consulte mis precios. v1f.

APLAZADOS, REPASOS, ingresos, años y grados [illegible] biológicas, trig., [illegible] Preparación sólida y garantida para los próximos exámenes, Corrientes 2778 [illegible] Pueyrredón. v27

APLAZADOS, repasos, ingresos (6. grados), matemáticas, ciencias físico-químicas y naturales, [illegible] literatura, filosofía, moral, instrucción cívica, historia, geografía, dibujo, etc. Preparación sólida y garantida por catedráticos especialistas para los exámenes de [illegible]. Éxito seguro. Solicite informes, 3582 B. Mitre 3582, U. T. 4278, Mitre. v27

BACHILLERATO, inscribiéndose AHORA dará 1o. y 2o. término d.c. 1919, 3er. ter. y tít. bachiller mar. 1920, Florida 705. v27

PROFESORADO EN GENERAL

BACHILLERATO COMPLETO en 2 años. Éxito seguro, Balda [illegible] Brasil número 1363. v28

BACHILLERATO, PREPARACION rápida, incluso latín por profesor del Nacional. Éxito probado, Rivadavia 3367. v27

BACHILLERATO, Naval, Militar, particular, garanto abonando después, independencia 1074. v27

CALIGRAFIA, y contabilidad, enseña E. Polenchi, calig. nal., Av. [illegible] v30

CALIGRAFIA y ortografía, únicas materias que dicta, Margarit. Libertad 251.

CALIGRAFO MARGARIT, LIBERTAD 251. Reforma letra y enseña al domicilio. Certificados ex alumnos [illegible]

CALIGRAFIA! ORTOGRAFIA! [illegible] tener Vd. una letra clara y corrida? ¿Quiere escribir sin faltas de ortografía? Visíteme hoy mismo, San José 450. v1f

EN LA CASA ITURRAT, LAVALLE No. 1182, se enseña a escribir a máquina por $ 5 mensuales, una hora diaria. También se hacen copias a máquina. v29

ENSEÑANZA PRIMARIA, SECUNDARIA y Normal, alumnos libres y aplazados. Lecciones de piano y solfeo. Avda. San Martín 2970. Se prepara también a domicilio. v29

FRANCES, ingreso, materias Nac., por prof. parisiense, [illegible] v29

FRANCES POR PROFESORA FRANCEsa, diplomada, Av. de Mayo 660, 3o. v31

FRANCES, PROFESORA [illegible] a dom., mét. Berlitz y gram. Ingreso Facultad Derecho, Alberto, Talcahuano 1241, dep. E. v29

GUITARRA, prof. Leloup, [illegible] y en B. Irigoyen 793, U. T. [illegible] v31

GUITARRA DE 6 A 11 [illegible] profesor Emilio Bo, lecciones a domicilio y en B. de Irigoyen 840. U. T. [illegible]

INGLES: profesor de Londres [illegible] desde 10 $ mens., Corrientes 2[illegible]8. v28

INGLES, francés, italiano español, lecciones a domicilio, Cangallo 1743. v17f

INGLES, CONVERSACION, EXAM. $ 10 mes, Av. de Mayo 605, 5o. v31

INGLES, profesora de Londres, 10 $ clases, gram., conv., domicilio médico, Viamonte 1469, dep. 20. v28

INGLES, EX. PROF. BERLITZ, SISTEMA rápido. Convers. comercial, exámenes. Clases noct., Prec. mód., Av. Mayo 715. v27

INGLES POR profesor inglés diplomado, prof. John Brown enseña rápido de día o noche. Lecciones a domicilio. Prec. mód., Casilla Correo 1375. v27

J. M. BRUGUER, PROF. VIOLIN diplomado en Barcelona. Clases a domicilio, correspondencia, E. [illegible] 1319, Ciudad. v29

MAQUINAS ESCRIBIR 3 $ MES SE dan diplomas, Av. de Mayo 605. v21

MAQS. ESCRIBIR AL DETALLE [illegible] Aprendiendo así llegareza [illegible] ortografía, $ 3 y 5 mes, C. Lezica [illegible]

MATEMATICAS, FISICA, QUIMICA, Nacional, Facultad, Normal, [illegible] señoritas, García Muñoz, Alsina [illegible] v31

PROFESORA francés, inglés [illegible] exám., a dom., Santa Fe [illegible] v1f

PINTURA, PLUMA, calado, grabado, metales, vidrio, repujado, [illegible] T. 280, Lib. v29

PROFESOR del Nacional prepara a domicilio, grados y años. [illegible] Lavalle 900, 2o. piso, B, U. T. [illegible] Lib. v31

PROFESOR DEL NACIONAL, prepara a domicilio y grados, [illegible] López, Moreno 1484, U. T. 7271, Lib. v30

PROFESORA SUPERIOR [illegible] piano, solfeo, a domicilio, C. Pellegrini [illegible] piso. v28

PROFESORA DE PIANO [illegible] da lecciones, 5 $ mes. [illegible] Corrientes 2854. v1f.

POR 5 $ enseño en 3 meses a señoritas y caballeros, piano, violín, mandolín, guitarra, acordeón, flauta, teoría, solfeo a domicilio, 10 $, México [illegible] v28

POR 6 $ enseño EN 3 MESES a señoritas y caballeros, piano, violín, guitarra, mandolín, band., clarinete, flauta, solfeo, Sarmiento 1848. v30

TAQUIGRAFIA INGLESA Y CASTELLAna, prof. Pérez G., Lavalle 864. v31

TELEGRAFIA RADIO ELECTRICA. HAY cursos, Bocayuya 149 [illegible]

TAQUIGRAFIA PITMAN [illegible] BREVE. C. Lerra, Libertad 2[illegible] Métodos [illegible] bable, comercial y parlamentaria.

PROFESIONALES PEDIDOS

A JOVENES DECENTES QUE SEPAN andar a caballo para pe[illegible] cinematográfica, se precisan urgente [illegible] 421.

DENTISTA NACIONAL O EXTRANJERO, con poco capital se [illegible] como socio a base de consultorio [illegible] Por carta Junín 987, 1er. piso, [illegible] v29

MAESTRA normal, se necesita para casa de familia, Uruguay 8[illegible] v28

MEDICO NACIONAL SE NECESITA, dirigirse farmacia en [illegible]

MEDICO NACIONAL O REVALIDADO se necesita para la campaña, informes, Directorio 2782. v28

MAESTRO normal, argentino se necesita para colegio de campaña, desde marzo 16. Escribir a J. B. Vedia 2948, capital, indicando sueldo. v27

NECESITASE PARA EL PRESENTE período escolar, profesor nacional diplomado para la escuela particular Belgrano, de Roldán, F. C. A. Ofertas y referencias a Emilio Fratton. v1f.

ORQUESTA MIXTA, PERFECTO O cuarteto, solamente buenos [illegible] Cabildo 2301.

SEÑORITAS armonista y [illegible] violín competentes se necesita. Belgrano 1675, de 2 a 4 p. m.

SE NECESITA orquesta señoritas [illegible] Talcahuano 446, [illegible] 1er. piso, C. E. S.

PROFESIONALES OFRECIDOS

AYUDANTE ingeniero, mensuras, cálculos, planos, ofrece [illegible] D., Rivadavia 2932, 2o. piso. v29

BALANCES COMERCIALES, cuentas corrientes, libros [illegible] por horas, Saavedra, B. Mitre 1[illegible] v28

CONTADOR importante casa dispone horas tarde, Expetto en cont., E. N., Independencia 616. v27

CONTADOR PUBLICO MUY PRACTICO, lleva contabilidades [illegible] de Noviembre [illegible] v31

CONTABILIDAD, [illegible] arreglo de libros, [illegible] Belgrano 2769, U. T. 5092, M.

CONTADOR DIPLOMADO, [illegible] años EN IMPORtante cooperativa, ofrécese para balances, instalar, llevar contabilidades F. M., Muratur[illegible] 4946. v1t.

DEPENDIENTE práctico de farmacia, práctico y con certificado se ofrece, G. Sunqué, Paseo de Julio [illegible] restaurant. v28

DEPENDIENTE [illegible] de farmacia muy práctico se precisa para un pueblo de la Provincia, dir. a Victoria 4166. v27

EX EMPLEADO DE SOCIEDAD ANONIma en liquidación, buenas referencias, tiene horas disponibles desea llevar libros, J. A. M., W. [illegible] v28

FARMACEUTICO DIPLOMADO, ofrece regencia, Maipú [illegible] v28

JOVEN dactilógrafo competente, se ofrece, J. [illegible] 44.

JOVEN sabe [illegible] máquina, [illegible] ofrécese, [illegible] v27

JOVEN DIBUJANTE ESCULTOR, ofrécese, o para [illegible] Puán 1567.

LLEVO CUALQUIER CONTABILIDAD matrículas y [illegible], contador F. Bernardo, Victoria [illegible] 4681, Lib. v31

MAESTRO de [illegible] muy competente se ofrece, ciudad o campaña, Santa Fe 1571. v27

ORQUESTA MIXTA se ofrece, ciudad o campaña, [illegible] 1846. v29

REGENTE farm. [illegible] a provincia, se ofrece, [illegible] Pasco 255, de 12 a 3 p. m. v28

SRTA. PIANISTA [illegible] OFRECE COMPEtencia, [illegible] Peña 119.

SRTA. [illegible] ofrece, Ecuador 1326. v28

SEÑORITA pianista competente para orquesta, [illegible] 2974. v27

SEÑORA [illegible] ofrece, da lecciones [illegible] planchar, coser o acompañar [illegible] informes [illegible] 166.

SI Ud. [illegible] LAS CLOACAS de su propiedad y tiene dinero, yo las construyo a pagar en mensualidades, [illegible] 2 v27

SEÑORITA [illegible] diplomada por [illegible] Normal, [illegible] empleo [illegible] Catamarca [illegible]

TRADUCTOR [illegible] DE PABLO, San Martín [illegible] 456, Avenida.

TENEDOR DE LIBROS [illegible] HORAS, se [illegible] 632. v27

TENEDOR de [illegible] dispone horas, precios [illegible], Cochabamba 660.

TENEDOR de [illegible] responsabilidad, práctico [illegible] para la campaña, [illegible] v27

TENEDOR de [illegible] se con referencias, [illegible] de 8 a 11 a. m., Santa [illegible] 1315.

TENEDOR [illegible] DIPLOMADO, práctico, [illegible] contabilidad por horas atrasadas, llevadas, balances, etc., Estudio, calle San Carlos 3522. v27

VIOLONCELISTA [illegible] BIOGRAFO, con repertorio, [illegible] 2971. v27

PARTERAS

A. CHIVALE, partera, prof., pens., curaciones, [illegible] Alberti 1157. v31

A [illegible] recibe pensión, a precios [illegible] Ayacucho 417. v27.

A MARTIN, [illegible] especialista, casa respetable, [illegible] 694. v29

A MATRIAIN, partera, prof. Madrid, Bs. Aires, curac. rap., res. seguro, pens 40 $, [illegible], Piedras 535. v27

CIRUJANA partera J. B. de Casanovas, pensionistas, [illegible] Irigoyen 1105. v31

CURACIONES [illegible] resultado seguro, pens 40 $, [illegible] R. Peña 124. v28

DOCTORA PARTERA, curac. nuevos adelantos de la [illegible], reconoce gratis. Pens, precio mód., s. chapas, Esmeralda 926. v27

PARTERAS

DELLA RAGIONE, PARTERA, pens. 30 $, curac. breve, aseg. resultado, Libertad 847. v30

PARTERA MEEROFF, hemorragias, retos, curac., pns. 40 $, Corrientes 2910. v[illegible]

PARTERA espec., pensionistas, curas sin dolor, casa seria, Tucumán 2026. v27

PARTERA BELGA RECIBE pensionistas, sin chapa, Sarandí 462. v27

PARTERA FRANCESA, ex Jefa Maternidad París, s. chapas, Uruguay 1055. v[illegible]

PARTERA ESP. curas sin dolor result. seguro, pens. 30 $, S. Juan 2811. v27

PARTERA LORENZO, DIPLOMADA, hemorragias, curac., Montevideo 1059. v27

PARTERA FASCETTO, espta. curaciones ráp., pensión $ 40, Piedras 654. v30

PARTERA ESPECIALISTA, recibe pensionistas, curaciones rápidas, precio módico, H. de Irigoyen 1386, sin chapas.

PARTERA, CONS. GRAT., PENSION sin chapas, U. T. 6418, Juncal, Salpa[illegible] 772. v30

PARTERA, EX JEFA MATER. Esc. Parteras de la capital, curac. rápidas, resultado seguro, pensión, sin chapa; Sarmiento 1912. v2f

PARTERA MALERBA, PROF. MATER. Turín, Bs. As. Curac. ráp. Pens. 40 $. Cons. gratis, Paraná 947, sin chapas. v31

SARA ZEPURNAYA HEM. PARTOS, curaciones ráp., pens. 40, Pueyrredón núm. 583. v31

OFICIOS Y EMPRESAS UTILES PARA LAS FAMILIAS

ADORNOS para fiestas y casamientos, [illegible] Rivadavia 1534, U. T. [illegible]

ADORNOS para fiestas y casamientos, Dean Funes [illegible], U. T. 1958, Mitre. v[illegible]

A LUSTRO y compong. muebles y pianos, Cangallo 1157, U. T. 6192, [illegible]

ARREGLO y forro paraguas, sombrillas y abanicos, C. Pellegrini 862, U. T. 6663, Juncal. v29

AFINAMOS PIANOS POR $ 2 Y SE COMponen, trabajo garantido, a precio módico, U. T. 5561, Av. Venezuela 840. v[illegible]

AFINAMOS PIANOS POR 3 $, COMponemos barato, Venezuela 472, U. T. 99, Av. v30

ALQUILO ALFOMBRAS, toldos, cortinados, espejos, sillas, gradas para regalos, vitrinas, altares para casamientos y todo lo necesario para adornar lujosamente casas y patios, a precios módicos, Botano, Rivadavia 1935. v30

BARATISIMO, PINTOR, albañ., papel, fachad., ref., garant., Giribone 257. v30

CLOACAS, CONSTRUCC. y REFACC. por mensualidades, Yerbal 2552, U. T. 1677 Flores. v30

DESEA Vd. UN TOLDO ESPLENDIDO, barato? Llame a Loncobardi, Bolívar 280, y le proporcionará uno. v31

ENCERO PISOS limpio casas bto., Paraguay 151, U. T. 2566, Juncal. v[illegible]

ENCERO especial 1 y 2 $ cera brillante, Montevideo 826, U. T. 6112, J. v1f

ENCERO PISOS LIMPIO CASAS, APOS, Venezuela 2070, U. T. 5927, L. v1f

ENCERO $ 1 pieza, muy brillante, no marca pisadas, La Sonámbula, E. Ríos 1546, U. T. 2738, Libertad. v28

ENCERADO a todo gusto 1 y 2 $, cera brillante, no marca pisadas y limp. de casas, Lavalle 1789, U. T. 5472, Lib. v31

ENCERO PISOS, PARQUETS A NUEVO, limpio casas, precios baratísimos, abonos, Maipú 257. A. Nieve.

EX-CAPATAZ DE CASA TARRIS, LUStra muebles empastados, antiguos y del país, dorados, laque y tapicería, U. T. 6205, Lib., Pozos 758. A. Gusch. v29

ENCERO PISOS, AGUARRAS, NO MARca las pisadas, limpio casas y alfombras precios convenientes pidan precios y se convencerán, Unión Telefónica 4916, Libertad.

ENCERO, lustro pisos y parquets a 2 $ por pieza, con 3 manos de cera y aguarrás especial, única que no marca las pisadas, a prueba. Especialista limpieza de casas, alfombras y muebles, baratísimo, Corrientes 2129, U. T. 1343, Libertad.

EX OFICIAL DE MAPLE de París, nuevo método para encerar pisos, parquets, con 3 manos de cera brillante, resistente al agua, y no marca las pisadas, a prueba, y es lo más barato, limpio casas, tengo abonos, lustro, compongo muebles y planos a mitad de precio, La Parisiense, Alsina 3034, U. T. 2870, Mitre. v29

ENCERO Y LUSTRO pisos y parquets a 2 $ por pieza, con 3 manos de cera y aguarrás especial, es la única cera que no marca las pisadas, a prueba, especialista, limpieza de casas, barato, lustro muebles y pianos. Limpio alfombras a 1 $. ex oficial de Maple, Lustrador de confianza, Santa Fe 2[illegible]1, U. T. 1169, Juncal.

LUSTRO, compongo, cambio muebles, fábrica, Vte. 112, esq. P. Goyena, J. P. v28

PINTO, empap., refacc. de casas, barato, F. Capital, Espinosa 581. v27

PINTURA, papel, albañil, repar. [illegible], bar., U. T. 2811, A. Viamonte 719. v29

PINTO O EMPAPELO PIEZAS DESDE 5 $, Talcahuano 26, U. T. 2172, L. v28

PINTO piezas a 2 $, empapelo a 5, puertas frentes, barato, Lavalle 2965. v28

PINTO, decoro, empapelo, blanqueo, seriedad, Rivadavia 88[illegible], U. T. 2946, B. O.

PINTO, empapelo, blanqueo, refacciono, mitad precio, [illegible] 88, U. T. 5709, L. v1

PINTO FRENTES patios 5, piezas 2, empapelo 3, Lavalle 4[illegible], México 2516. v28

PINTOR, empapelo, albañil trabajo personal, Ituzaingó, [illegible] U. T. 1956, Lib., México 1764.

PINTO, empapelo piezas a 5 $, Albañilería, barato, U. T. [illegible], Lib., J. Arce, Salgado 2035.

POMOS "BELLAS PORTEÑAS" ASEGUramos el más alto descuento. Solicite bonificaciones, Terzolo, P. Colón 539. v1f

SALAS señoriales PARISIEN LAS QUE arregla Longobardi, Bolívar 280, Consúltelo hoy mismo. Ambos teléfonos. v31

TOLDERO tapicero fábrica barato, U. T. 2672, Palermo, Billinghurst 1547. v1f

TAPICERO y lustrador de muebles y cueros, trabajan baratísimo y cortinados, Leopoldo, San Carlos 3429, U. T. 2953, M. v31

TAPICERO ECONOMICO COMPOSTURAS en general, cortinados, lustra cuero, va al campo, Carlos Calvo 4284. v27

OFICIOS DIVERSOS PEDIDOS

APRENDIZAS necesito para peletería, C. Pellegrini 1219. v28

APRENDIZAS de modista adelantadas, preciso, Arenales 156[illegible]

APRENDIZA planchadora preciso, Boulogne sur Mer 472. v28

ALBAÑIL MEDIO OFICIAL preciso, pago 3.50 $, Medrano 11[illegible]

APRENDIZA y aprendiz para doblar sobres, $ 0.60 diario, Rodríguez Peña 442.

APRENDIZ adelantado para taller de bicicletas preciso, Av. [illegible] Sud 582.

APRENDIZA aparadora adelantada, o medio oficiala, se precisa, Boedo 612.

APRENDIZA modista que sepa coser, se necesita, Belgrano [illegible]

APARADOR aprendiz o aprendiz adelantado preciso, C. Calvo 4[illegible], dep. 9.

APARADORA medio oficiala maquinista, preciso, Maza 201.

APRENDIZAS para [illegible] se necesitan, Sarmiento 1[illegible]

APARADOR aprendiz adelantado para coser forros, preciso [illegible] 64.

APARADORES ambos sexos, 1/2 oficial mag., aprendiza y adelantada, Alberti [illegible]

APRENDIZ adelantado aparador se necesita, Formosa [illegible]

APARADOR aprendiz [illegible] preciso, Convención 26[illegible]

APRENDIZA adelantada [illegible] ropa blanca, Sarmiento [illegible]

APRENDIZA para [illegible] ropa blanca, Sarmiento 151. [illegible]

APARADORAS buenas maquinistas oficialas y medio oficialas y aprendizas adelantadas se precisan, Jujuy 221.

APARADORES medio oficiales, preparadores y aprendices adelantados, necesito, Cucana 281.

APARADORES, preparadores, medio oficiales y aprendices o ambos sexos, Monán 3783. v28

A JOVENES DECENTES QUE SEPAN andar a caballo, para una cinematográfica, se precisan urgente, Lavalle 421.

APARADORES, preparadoras, maquinistas y medio oficiales, se necesita, Venezuela 589.

APRENDIZA modista [illegible] muchacho para mandados, se precisa presentarse desde las 9, [illegible]

APARADORA buena maquinista, trabajo señora, se paga [illegible] se necesita, Misiones 355, dep. 7.

AGENTES DE PROPAGANDA Y REPRESENTANTES [illegible] instituto comercial, Por [illegible]

BUENA preparadora de sombreros, se necesita, Paraguay [illegible]

BUEN LIMADOR de [illegible] que sepa colocar gomas, [illegible]

BORDADORA A MAQUINA SINGER de dos agujas, [illegible]

BORDADORAS, [illegible] recomend., necesito [illegible] 7

BORDADORA oficiala [illegible] para monogramas [illegible] Reconquista 660, dep.

CHALEQUERA necesito [illegible] en taller, pago bien, [illegible] 532

CADETE práctico [illegible] Carlos Pellegrini [illegible]

CORTADOR [illegible] se precisa, Corrientes [illegible]

CARRERO práctico [illegible] Cabrera 4751.

COSTURERAS ropa blanca [illegible] casa Romero, [illegible] v29

COLCHONERO, se necesita [illegible] por mes, Rivadavia 2082.

CARPINTERO para [illegible] carros se necesita [illegible] 1286

CORREDORES para [illegible] sas y zapaterías, [illegible] Buenos Aires

COLCHONERO oficial [illegible] se necesita, Corrientes [illegible]

CORREDOR para [illegible] se necesita. Venezuela 1151.

OFICIOS DIVERSOS PEDIDOS

CARRERO con libreta, se precisa, [illegible] 423.

COSTURERAS NECESITA Harrods B. A., Humberto I 1739. v[illegible]

COSTURERAS prácticas cajas farmacia, Alberti 259. v[illegible]

COSTURERA ropa blanca de señora o lencería precisa, Alsina 1251. v[illegible]

COSTURERAS de ropa blanca fina, se [illegible] con muestra, en los talleres Chaves, México 3486. [illegible]

COCINERA se ofrece de 16 años para [illegible] casa de matrimonio o corta familia [illegible] 1947, Barracas. v2[illegible]

CORREDOR para la venta de una partida [illegible] necesito, relacionado [illegible], Montevideo 184. v28

CARPINTERO oficial competente [illegible] oficiales y aprendiz necesito, México [illegible]

[illegible] se necesitan para [illegible] a familias, buen sueldo [illegible] a 9 a. m.

CARPINTERO de carros y un peón [illegible] preciso, San Martín 108, [illegible]

CONTRATISTA ENTENDIDO, que tome a cargo suministro comida a peones [illegible] conocimiento en la campaña, [illegible] propuestas por carta a M. P., Sarmiento [illegible]

DEPENDIENTE práctico de almacén [illegible] preciso, Rivadavia 2701.

DEPENDIENTE para todo trabajo de almacén, se necesita, Arenales 1[illegible]

DEPENDIENTE para almacén, [illegible] Provincias Unidas 200.

DEPENDIENTES de almacén, [illegible] ramos generales de campaña [illegible] Internacional, Reconquista [illegible]

EMPLEADO práctico oficina remates [illegible] se necesito, Venezuela 150.

EBANISTAS oficiales para estudio [illegible] se precisa, Sarmiento 1346.

ENCUADERNADOR aprendiz adelantado o muchacho se necesita, Belgrano [illegible]

ELECTRICISTA oficial y aprendiz, se necesita, Independencia 1264.

EMPLEADO copista para escribanía [illegible] dirigirse a Gutiérrez, casilla [illegible] 1263.

EN REVISTA INDUSTRIAL DE lo [illegible] se necesita redactor reporter [illegible] carta a Revista, Bacacay 3119.

EMPLEADO práctico bazar, detallista [illegible] Carta amplias referencias, M. [illegible] poste restante, correo central.

ENFERMERA para sanatorio se necesita una persona joven y que tenga buenas referencias, B. Mitre 2331.

EMPLEADO práctico con conocimiento [illegible] leña y carbón, buen [illegible] sin referencias, Rivadavia [illegible] v[illegible]

EMPLEADO PARA CUENTAS corrientes se necesita, inútil presentarse si no es competente y con buenas referencias. Por carta únicamente a J. A. W., Defensa 537. v2[illegible]

EMPLEADO con conocimientos generales de fotografía y litografía, que sepa calcular toda clase de trabajos se necesita, indicando pretensiones y sus referencias a casilla de correo 1291.

EMPLEADO para trabajos generales de escritorio se necesita con buena letra, se prefiere que tenga conocimientos en el ramo de papelería, indispensable presente buenas referencias, por carta únicamente a J. A. W., Defensa 537. v27

ESPONJERAS mág. 2 agujas, preciso casa Romero, Alsina 1558. v25

FOTOGRAFIA: aprendiz, sueldo 40 $, [illegible] Ríos 157.

FOTOGRAFO impresor bromurista, que sepa retocar negativos, se precisa, Venezuela 1171. v27

GUANTERA CON MUESTRA, se necesita, Corrientes 2685. v29

HERRADOR oficial competente se necesita, Andes 408.

HERRERO mecánico para estancia, se necesita, San Juan 1171.

HERRERO de obras medio oficial se necesita, Quirno 639, Flores.

HERRERO medio oficial y aprendiz adelantado se precisa, San José 188.

HOJALTERO zinguero oficial preciso, presentarse de 1 a 2, Moreno 1982.

HERRERO y carpintero, entendido en molinos a viento, se necesita para estancia, Paseo de Julio 2132.

HOMBRE formal, para cuidado [illegible] de un escritorio, dormir adentro, se necesita, Suipacha 117.

HOMBRE SERIO PARA TALLER DE [illegible] que sepa escribir y para entregar ropas, anotar, se precisa, San Juan 1162.

JOVEN peón para farmacia, soltero, precisase, Tucumán 500.

JOVEN DE 15 a 20 años, con recomendación, preciso p. libr., Las Heras 2557. v27

JOVEN para cajero, ventas detalle, preciso, carta, amplias referencias, M. C. F., p. restante, c. central, sueldo 50 $.

JOVENES DECENTES PARA PARTIcipar de una película cinematográfica precisamos, Lavalle 421.

JOVENES para propagandistas de ampliaciones fotográficas, sueldo y comisión, B. Mitre 2549.

LUSTRADORES de muebles y oficiales silleteros se precisan, Chile 1140.

LUSTRADOR mueblero para arreglar y embalar muebles, preciso, Chile 2425.

LUSTRADOR de muebles a muñeca se necesita, Chile 2230.

LUSTRADORES de cajas competentes, necesito, Corrientes 1716.

LIMPIADOR de cloacas práctico, se necesita, Av. Montes de Oca 2133. v27

LENCERAS buenas oficialas necesito, Esmeralda 516. v27

LAVACOPAS NECESITO, lechería, Santa Fe 1894. v27

MUCHACHO para almacén algo práctico necesito, Provincias Unidas 4491. v28

MUCHACHO se precisa para lechería, Victoria 3799.

MUCHACHO para lavar frascos se necesita, Billinghurst 6[illegible]

MUCHACHOS para fábrica de cápsulas se necesitan, Andonaegui 2[illegible]

MEDIO OFICIAL carpintero, preciso, Jujuy 1265.

MEDIO OFICIAL hojalatero preciso, pago bien, Jujuy 1265.

MUCHACHO para [illegible] de 14 [illegible] se precisa, Fray Cayetano [illegible], plaza Flores

MUCHACHO para [illegible] muestra se necesita, San Blas 18[illegible] 2.

MUCHACHA para envasar necesito, pago 1.20, Montevideo 184.

MUCHACHO se precisa 14 años, repartidor de lavandería, Viamonte 1800.

MUCHACHO para escritorio necesito, sólo por la tarde, [illegible]

MODISTA de vestidos preciso, medio oficialas adelantadas, B. Mitre 1540.

MUCHACHO de 14 a 15 años, se precisa para lechería, Alsina 2[illegible] v28

MUCHACHO para mandados de escritorio, sueldo [illegible] $, Belgrano 1684.

MUCHACHO práctico para lavacopas en el bar Reconquista [illegible] se precisa.

MUCHACHO aprendiz [illegible] se necesita, Sarmiento 1[illegible]

MUCHACHO se necesita para lavar copas, trabajo de [illegible] 522.

MEDIO oficiala o aprendiza aparadora se necesita, Sáenz Peña [illegible] dep. 7.

MUCHACHO de año [illegible] entendido para almacén, se precisa [illegible] v28

MUCHACHO práctico para almacén, preciso [illegible]

MUCHACHAS se necesita, para fabricar botones, Esmeralda [illegible]

MUCHACHO de [illegible] práctico en cigarrería, [illegible] 1114.

MUCHACHO de 14 a [illegible] para todo se precisa, [illegible]

MECANICO [illegible] Montes de Oca [illegible] v29

MUCHACHO para [illegible] escritorio y limpieza, [illegible] 407.

MOZO de mostrador [illegible] de 18 a 20 años, [illegible] 461.

MUCHACHO para [illegible] Corrientes 19[illegible]

MUCHACHO para [illegible] limpieza de sastrería, se precisa, San Juan 2823.

MUCHACHO práctico para almacén, se necesita, [illegible]

MUCHACHO para almacén de 16 a 18 años [illegible] 23

MOCITO práctico [illegible] se necesita, [illegible]

MOZO joven para [illegible] se necesita, [illegible]

MUCHACHO para [illegible] Santa [illegible]

MUCHACHO para [illegible] sueldo 30 $, [illegible]

MAQUINISTAS [illegible] Peletería [illegible]

MOZO de 25 años [illegible] ropero o chauffeur, [illegible] Rivadavia [illegible] v27

MODAS, se precisa [illegible] de sombreros para [illegible] Cerrito 639. v28

MUEBLEROS oficiales [illegible] se precisan, [illegible] Liniers, se [illegible]

MUCHACHO [illegible] práctico, [illegible] Av. Mayo 714.

MUCHACHO [illegible] de 18 a [illegible] Jujuy 1370.

MEDIO OFICIALAS [illegible] oficialas [illegible] Viamonte 867, dep. 7. v28

MUCHACHO se [illegible] para andar en [illegible], se necesita, Santa Fe 29[illegible] v28

MUCHACHO para [illegible] para mandados [illegible] necesita, presentarse con [illegible] 2670.

NECESITO [illegible] Provincias Unidas [illegible] v29

NECESITASE muchacho [illegible] comercio, [illegible]

NECESITO buena oficiala modista, buenas recomendaciones, [illegible] Rincón 57. v28

OFICIOS DIVERSOS PEDIDOS

NECESITO vendedores callejeros para un producto, "Bagley", Garay 494.v27

OFICIAL medio sastre confección, preciso, Misiones 380.

OFICIALA medio sastre, para taller, preciso, Misiones 380.

OFICIAL medio sastre, se necesita, Estados Unidos 1747.

OFICIAL peluquero competente, necesito, Defensa 1257.

OFICIAL PELUQUERO o medio necesito, Urquiza 117.

OFICIAL medio peluquero se precisa por [illegible] Juncal 2010.

OFICIAL medio peluquero preciso, pago [illegible] comida, Rincón 1346.

OPERARIO práctico para recortar con [illegible] circular, necesito, Gazcón 560.

OFICIAL pompier sastre se necesita, Rodríguez Peña y Vicente López, sastrería.

SE APRENDICES SASTRES trabajo [illegible] preciso, San Juan 1886, dep. 3. v28

OFICIAL MEDIO SASTRE y aprendiz adelantado se necesita, Viamonte 2535.

OFICIAL ajustador mecánico y 1/2 oficial cepillador, se precisan, Rincón 1321.

OFICIAL HERRADOR bueno se necesita, sueldo $ [illegible] Libertad 545. v28

OFICIAL peluquero necesito competente, [illegible] 371.

OFICIAL o un medio oficial carpintero, [illegible], Cangallo 1065.

OFICIAL medio sastre y aprendiz, preciso, Bamba 568, sastrería.

OFICIAL medio peluquero, 35 $ y comida, [illegible], Ovando 1023.

OFICIAL RELOJERO necesito, Avenida Mayo 729.

OFICIAL y medio oficial peluquero, se [illegible] Triunvirato 1521.

OFICIAL peluquero competente se precisa por mes, 60 $, Rojas 26.

OFICIAL medio peluquero adelantado se [illegible] San Juan 4160. v28

OFICIAL peluquero necesito para Olivos, [illegible] 1022, después de las 9.

OFICIAL MEDIO sastre y aprendiz adelantado necesito, Catamarca 1160.

OFICIALES peluqueros se precisan para [illegible] México 1197.

OFICIAL medio peluquero, se precisa para [illegible] vendo, México 3080.

OFICIAL peluquero necesito, pago bien, [illegible] Belgrano 2932.

OFICIAL sastre medio adelantado, necesito, Pichincha 317, se da comida. v27

OFICIAL y 1/2 platero y 1/2 cincelador, preciso, Córdoba 952, D. A. v28

OFICIAL oficial o medio oficial, se necesita en Montevideo, casa Pablo Ferrando, Sarandí 681. v27

OFICIAL oficial peluquero preciso por mes, [illegible] Herrera 1[illegible] Barracas al Norte.

OFICIAL PELUQUERO muchacho que sepa afeitar bien necesito, Alvarez Thomas [illegible] v28

OFICIALES y oficialas planchadores para camisas nuevas y usadas, muy competentes se necesitan, Ombú 365.

PLOMERO competente necesito, Gaona 691.

PANTALONERAS necesito, trabajar en taller, pago bien, Pedro Goyena 532.

PLANCHADORA oficiala medio oficiala y aprendiza preciso, Rosario 809.

PEON para restaurant, preciso, México [illegible] 20.

PLANCHADORA oficiala para toda clase de ropa, preciso, Talcahuano 224.

PEON [illegible] encerador, Uruguay 627, do [illegible]

PEON de confianza, limpieza, se precisa, Venezuela 657.

PLANCHADORAS medio oficialas y aprendizas, necesito, Cangallo 1709. v28

PEONES de limpieza de cloacas, necesito, Ombú 550.

PLANCHADORA lavandera de profesión, se necesita, casa flia., Victoria 3773.v28

PEONES necesito tres para chacra en Zárate, tratar Urdaniz, 25 de Mayo 140.

PLANCHADORAS medio oficialas se necesitan, Montevideo 928.

PLANCHADORA aprendiza se necesita, [illegible]valles 1193.

PLANCHADORA buena oficiala se necesita, Córdoba 1478.

PLANCHADORA oficiala buena y aprendiza necesitan, Maipú 829.

PEON para todo trabajo se necesita, Belgrano 475.

PLANCHADORA aprendiza adelantada, se necesita, Bolívar 741. v28

PEON se precisa para taller de planchado, B. Irigoyen 740, al fondo.

PLANCHADORA oficiala buena, preciso, Tucumán 938. v28

PLANCHADORAS oficialas y 1/2 oficialas, preciso, Bdo. de Irigoyen 371. v29

PEON machucador de fragua, de 18 años, se necesita, Solís 1589.

PINTORES dos medio oficiales preciso, con ropa, Bmé. Mitre 1689.

PLANCHADORAS oficialas, necesito, trabajo permanente, pago bien, Piedras 1080.

PLANCHADORA medio oficiala, se necesita, Andes 357.

PLANCHADORAS medio oficialas se necesitan p. taller planch. Córdoba 664.

PLANCHADORA medio oficiala y aprendiza se precisan, Victoria 1215.

PLANCHADORA preciso, medio oficiala, 4 días semana, Cangallo 1582.

PEON para todo trabajo, se precisa, Sáenz Peña 246, al fondo.

PLANCHADORA aprendiza adelantada, preciso, Esmeralda 576.

PINTOR medio oficial competente, preciso, pago 3.50 $, Medrano 1121.

PEON PARA almacén, se precisa, García del Río 2901, Saavedra.

PLANCHADORAS oficialas necesito, para camisas y ropa señora, Andes 586. v28

PEON machacador para fábrica de carros se necesita, Canning 1450.

PLANCHADORA medio oficiala adelantada se necesita, Bolívar 1555. v28

PEON con certificado necesito, Montevideo 184.

PLANCHADORA aprendiza adelantada se necesita, Bolívar 836.

PLANCHADORA oficiala se precisa, México 945.

PINTOR AUTOS oficial y medio preciso, Sadi Carnot 71.

PLANCHADORAS medio oficialas preciso, San Juan 1162.

PLANCHADORAS oficialas preciso, pago bien, San Juan 1162.

PEON de fragua para fab. carros necesito San Antonio 469.

PEONES para limpieza de caballeriza, se precisan, Larrea 650.

PEON de casa que sepa cocinar se precisa, Cabildo 2301.

PINTORES de letras y medio oficiales preciso, Blandengues 2606. v28

PREPARADORAS y medio preparadoras sombreros preciso, Belgrano 1381. v27

PEONES quinteros se necesitan, en Hurlingham, Quinta La Rinconada. v27

PANTALONERAS confección con muestra y garantía, se necesitan, Montevideo 551. v27

PELUQUERO español para encargado de una peluquería [illegible], Castro Barros 196.

PEON SERENO preciso para caballerizo recomendado, sueldo 55 $ y casa de solo, Rivera 1050.

PLANCHADORA para camisas se necesita, sin electricidad, se paga bien; Thames 1759. v28

PLANCHADORA oficiala competente, se precisa, se paga [illegible] P. Irigoyen 592, altos. v23

PLANCHADORAS oficialas y medio oficialas para camisas nuevas, necesito, Venezuela 1934.

PEON para limpieza y dormir adentro, en casa de comercio, con certificados y garantía, persona de honradez, se necesita, 218 Entre Ríos [illegible]

QUINTERO jardinero, matrimonio, bien recomendado, se necesita, Santa Fe 2010. v27

QUINTERO soltero, para atender quinta de verdura se necesita, sueldo 50 $, con casa, presentarse lunes 27 cte., entre 3 y 5 p. m., a Pablo Decall, quinta Wassermann en Llavallol, F. C. S. v27

QUESERO dinamarqués sueco u holandés, con preferencia casado, se precisa para estancia cerca de Buenos Aires, dirigirse con detalles de experiencia y sueldo pedido, a casilla de correo 309, Buenos Aires. v27

ROTISERO práctico en [illegible], se precisa para restaurant San Martín 251.

SE NECESITA peón para jardín Santa Fe 1738.

SE PRECISA hombre práctico para arreglar sifones, [illegible] 186.

SE PRECISAN medio oficiales carpinteros, Billinghurst 246.

SE NECESITA [illegible] en flia., a las 8, Chile 117[illegible]

SE PRECISA un [illegible] para almacén, de 13 a 15 años, Lavalle 31[illegible]

SE NECESITA joven para repartir pan, de 16 a 18 años, Salta 524.

SE NECESITA un dependiente de almacén, Córdoba 2300.

SE PRECISA peón práctico para tambo, Chile 2192. v27

SE NECESITA limpiador de cloacas, Díaz Vélez 3799. v27

SASTRE medio oficial se necesita, Sgo. del Estero 494. v21

SE NECESITA oficial colchonero y armador de tejidos, Corrientes 4071. v27

SE NECESITA mozo para almacén y un muchacho de 15 a 18 años, Cangallo 4499. v28

SE PRECISAN PEONES Y LLENADORES prácticos para fábrica gaseosa, Rivadavia 7627. v28

SE NECESITAN guincheros. Dirigirse Encargado de Tráfico, Estación F. Lacroze, (Chacarita). v29

SEÑORITAS QUE QUIERAN DEDICARse a varietés, se garanten contratos, Junín 624.

OFICIOS DIVERSOS PEDIDOS

Señoritas PRECISANSE PREPARAR para teatro varietés, Agencia Canet, Cangallo 1822.

SE PRECISA mozo sin pretensiones, brasería y restaurant, 536 Cangallo, 1er. piso.

SE PRECISA muchacho para limpieza y mandados de negocio. Inútil sin buenas recomendaciones, Maipú 317.

SE NECESITA un tambero con familia, a medias en la producción de la leche, para el partido de 25 de Mayo, Bolívar 886, de 11 a 1.

SEÑORITAS vendedoras de buena presencia para atender la venta de una liquidación de tienda mercería y confecciones, ocurrir Lavalle 1824, el lunes de 1 a 3 únicamente. v27

TABLEADORAS necesita Harrods B. A. Ld., Humberto I 1739. v28

TALABARTEROS oficiales se necesitan; Bmé. Mitre 463. v27

TAPICERO PARA AUTOMOVILES, oficial competente necesitamos, Solís 1539.v28

TALLISTA, se precisa, tratar de 11 a 12 m., Charcas 1015.

TALABARTEROS medio oficiales cosedores a mano y máq., Lavalle 770, al fondo

TALABARTEROS cosedores a mano, preciso, Luca 1721.

TIPOGRAFO, adelantado, necesito, Bermejo 746.

UN AJUSTADOR mecánico y un tornero mecánico para máquinas de imprenta. Presentarse de 7 a 9 a. m., Paseo Colón núm. 1384.

VAINILLADORAS a mano con muestra, se necesitan; Córdoba 2939. v28

VENDEDORA competente se necesita, inútil presentarse sin buenas referencias, de 3 a 5 p. m., Callao 458.

VENDEDORES PRACTICOS A COMISION necesito para una liquidación de tienda, con buenos certificados, de 7 a 8 a. m. y de 12 a 2 p. m., Victoria 771.

ZAPATERO de composturas y niña se paga bien. Belgrano 3607. v28

ZAPATERO suelero de Luis XV se necesita, Guayaquil 99.

ZAPATERO de nuevo y composturas se necesita, Guayaquil 99.

ZAPATEROS de todas clases se necesitan, Medrano 18. v28

ZAPATEROS se precisan taqueros de hombre, Bulnes 265.

ZAPATERO preciso, armador, suelero, pago bien. Carlos Calvo 4233.

ZAPATERO con tallercito de criatura necesito, Corrientes 1960.

ZAPATERO para calzado de hombre fino, Independencia 2502.

ZAPATEROS sueleros Luis XV, se necesitan, Rivadavia 3224.

ZAPATERO se necesita, nuevo y compostura, Gral. Hornos 77. v28

ZAPATERO se necesita oficial de composturas, con herramientas, R. Peña 242.

ZAPATEROS desformadores Luis XV SE precisan, Loria 953.

ZAPATERO Luis XV fino, necesito, Liniers 440.

ZAPATERO, suelero de Luis XV, necesito, Cochabamba 4001.

ZAPATEROS de hombre y varón, se precisan, pago bien. Pichincha 1206.

ZAPATERO suelero desformador XV, necesito, C. Calvo 1155. v29

ZAPATEROS sueleros desformadores XV, preciso, Pozos 537. v29

ZAPATERO para hombre y varón clavado necesito, Triunvirato 334. v28

ZAPATEROS señora clavado, preciso varios, Catamarca 1473.

ZAPATEROS punteadores y plantilladores, se necesitan, E. Unidos 1343.

ZAPATEROS sueleros y desformadores para hombre, preciso, Independencia 1741

ZAPATEROS DE LUIS XV Y CLAVADO, se necesitan, Castro Barros 1214.

ZAPATERO OFICIAL de niña, clavado, necesito, pago bien; Directorio 585. v28

ZAPATERO necesito, señora, cosido, taco postizo; Guandacol 4243.

ZAPATERO y medio oficial de señora con o sin comida necesito, Brasil 2380.

ZAPATEROS de clavado en hierro y madera, necesítanse, Córdoba 3262. v28

ZAPATEROS armadores, desformadores hombre, fino, preciso, Urquiza 568.

ZAPATEROS maquinista desvirador de lisa y taco, preciso, Humberto I 1056.

ZAPATERO desvirador de tacos, necesitamos, Victoria 3734. v28

ZAPATEROS, armadores se necesitan, Lima 971. v27

ZAPATILLERO de uruguayas preciso Liniers 270. v28

ZAPATEROS sueleros Luis XV preciso, Marciante y Hno., G. Vieja 4068. v27

ZAPATEROS, armar y poner suelas se precisan, casa Tucci, Treinta y Tres 181. v30

ZAPATEROS armadores sueleros y desformadores de hombre, necesito, Boedo 948. v23

ZAPATEROS, preciso muchachos poner contrafuertes, otro clavar, Belgrano 1977.

ZAPATEROS oficiales armadores para semillado de hombre y desformadores, pago bien, preciso, Rioja 1677.

ZAPATEROS niña clavado con hormas, trabajar afuera, preciso varios, Catamarca 1473.

ZAPATERO buen oficial para medio de señora, trabajar adentro, se necesita, Rivadavia 3887.

ZAPATEROS oficiales pido 4 de hombre, varón, clavado y composturas, Avenida San Martín 1706. v28

ZAPATEROS necesito oficial armador sandalias y dos medio oficiales, Alsina número 1352. v28

ZAPATEROS sueleros, desformadores L. XV, preciso, buenos precios, Pueyrredón 940. v28

ZAPATEROS oficiales de hombre, doble suela y sencilla, y de señora, clavado, necesito, trabajo abundante, E. Unidos 2317. v28

ZAPATERO para hombre cosido y clavado afuera y adentro, de fondo y rueda, con o sin gastos, clavado $ 1.20, 1.25 y 1.30, cosidos 1.90 a 2.40 $, Constitución 2385.

ZAPATEROS oficiales 3 para hombre y varón, cosidos, y clavados, y composturas, se paga bien; inútil presentarse no sabiendo su obligación, Venezuela 4030. v28

OFICIOS DIVERSOS OFRECIDOS

AVICULTOR se ofrece, entiende algo de carpintero, Cayena 2489, José Ribas. v28

ALBAÑIL oficial se ofrece, calle Salta 1043. v27

ALBAÑIL oficial competente ofrécese sin pretensiones, J. Puig, Miriñay 1570. v28

ALBAÑIL CONSTRUCTOR RECIEN ESTablecido en la capital, desea relacionarse con persona que pueda facilitarle trabajo del ramo, Chile 1591, A. Marana v28

CARPINTERO oficial sin pretensiones se ofrece, Belgrano 1390 v28

COLOCADOR de mosaicos y azulejos o albañil, Azcuénaga 857, dep. 2 v28

CARPINTERO competente, con herramientas se ofrece, B. Mitre 1557.

COBRADOR se ofrece, garantía a satisfacción, Provincias Unidas 2311. v27

CAPATAZ albañil práctico en cemento armado, se ofrece, San Salvador 4071 v27

CERVECERO Y MALTERO competente, desea empleo, Paseo de Julio 4… v28

CONTRATISTA albañil para ciudad o campaña, se ofrece, Ramos Mejía, F. C. O., J. Pascuali. v27

CARPINTERO competente se ofrece, entiende de herrero y pintor, Chile número 306. v27

CORTADOR sastre, 20 años de práctica, con certificados de importantes casas, se ofrece, T. L.; El Cano 3785 v29

CAPATAZ DE MINAS PRACTICO y teórico construcción de galerías y encauce de corrientes subterráneas, español, recién llegado se ofrece, Bolívar 156 v28

DEPENDIENTE muy práctico para almacén de campaña, dirigirse a F. B. por carta o personalmente, Victoria 1066 v27

DEPENDIENTE de almacén, práctico y buenos informes, se ofrece, Ayacucho 1773.

ELECTRICISTA mecánico medio oficial se ofrece, Cochabamba 1079. v27

ENFERMERO particular se ofrece, 11 de Noviembre 1567. v27

ENFERMERA práctica con certificado se ofrece para sanatorio o casa particular; Moreno 1943.

EMPLEADO práctico en bazar, menaje, escritorio, con amplios conocimientos de contabilidad y buenas referencias, se ofrece, dirig. B. G., Miriñay 913 v28

FOTOGRAFO operador, retocador competente se ofrece, ciudad o provincias, A. P., Entre Ríos 1750. v28

FOTOGRAFO OPERADOR retocador, se ofrece a casa importante, Francisco Delprete, Rivadavia 2475 v27

HOMBRE PRACTICO, trabajador y de confianza se ofrece para la finca y quinta, Arenales 2580. v27

HOMBRE formal de 24 años se ofrece, conoce varios trabajos de campo y de la ciudad, B. Mitre 2752 v27

HOMBRE FORMAL y bien recomendado, se ofrece, para comercio o escritorio Anchorena 305.

HOMBRE formal se ofrece, para limpieza de casa de comercio o panadería bien recomendado, Maipú 470

HOMBRE DE 30 años CON CEDULA DE identidad se ofrece de sereno o cosa análoga, Alvarez, Esmeralda 47, U. T. 3124, Avenida.

HOMBRE de 27 años, se ofrece para cualquier trabajo de día o de noche, buenas recomendaciones, Rodríguez Peña 381, por carta L. P. v29

HOMBRE serio se ofrece para sereno, portero o encargado de escritorios, garantías y referencias a satisfacción, Victoria 950.

HERRERO mecánico, se ofrece para estancia, competente en autos, electricidad, molinos a viento, trabajos de carpintería, máquinas agrícolas, con buenas recomendaciones constante en su trabajo, dirigirse Santa Fe 1945, depto. 1.

JARDINERO se ofrece por días, carta … R. A. B. Villa Zulema, Martínez. v28

OFICIOS DIVERSOS OFRECIDOS

JOVEN OFRECESE para limpieza de casa de negocio o part., Libertad 1349.v28

JARDINERO quintero de profesión, recomendado, solo, se ofrece, Lima 1600, v28

JOVEN, se ofrece para consultorio, San Martín 1747, Morón, F. C. O.

JOVEN educado presentado por su familia se ofrece para casa de comercio, Cuenca 2670, Belgrano.

JARDINERO quintero competente, con certificado, solo, italiano, se ofrece, Cangallo 2600.

JOVEN auxiliar para escritorio, sabe escribir a máquina, ofrécese, J. S. O., México 585. v29

JARDINERO italiano se ofrece con buenos certificados, para jardín de negocio o particular, dirigirse Pueyrredón 128.v29

JOVEN se ofrece, con buena letra y ortografía, para escritorio o casa de negocio, por carta a R. L., Garay 2350. v27

JARDINERO y quintero, muy competente, con buenas recomendaciones, de alta Italia, se ofrece, Lima 1202. v28

JARDINERO competente, para todo trabajo, se ofrece, M. F., Beauchef 1452, Caballito. v28

JARDINERO se ofrece con buenas recomendaciones, italiano, soltero, calle Timbó 2572, Villa Devoto. v28

JOVEN de 19 años sabiendo dactilografía y buena letra, se ofrece para escritorio o casa de comercio, pocas pretensiones, Corrientes 1241, dep. 13. v28

JOVEN se ofrece, argentino, 17 años de edad, buena presencia y sólida preparación para escritorio, óptimas referencias, sin pretensiones, Pichincha 120. v27

JOVEN FRANCES, naturalizado, con conocimientos de contabilidad, ex empleado de banco, se ofrece con certificados, escribir a M. F., Alvarado 2647. v27

JARDINERO italiano se ofrece, hombre solo, entiende de multiplicación de plantas y de injertos en general, Cabildo 4009. v30

JOVEN, 2o. AÑO DE medicina, ofrécese para cualquier empleo, dispone medio día. Por carta o personalmente, M. N., Soler 3686. v27

JARDINERO, matrimonio, se ofrece, para grandes parques, como capataz, sueldo 150 $ y comida, Arenales 1945, P. Samper. v28

JOVEN, se ofrece para trabajo de escritorio, cobrador con garantía, en casa importante, certificados y referencias a satisfacción, J. Spínola, Cevallos 263.

JOVEN de 19 años se ofrece para casa de comercio, práctico en tienda, camisería y zapatería, por carta a Jaime Lebin, Lavalle 1436

JOVEN ALEMAN, trabajador, se ofrece para escritorio, domina el inglés y castellano, firme en cálculos de facturas extranjeras y demás trabajos, sin pretensiones, R. B., Misiones 362. v27

JARDINERO práctico, se encarga arreglar jardines y cuidarlos, destrucción segura de hormigas, por un nuevo procedimiento, Jardinero, Monte 1125, departamento 4. v27

JOVEN DE 18 años se ofrece, casa de comercio o escritorio, principiante y sin pretensiones, Ser. año nacional. Amplias garantías y referencias. Por carta a V. A. C., Gral. Paz 5152. v27

JOVEN español de 22 años, con buena caligrafía y ortografía, muy serio, sabe contabilidad por partida doble, busca empleo en casa de porvenir, óptimas referencias. Va al campo. Por carta a J. Olmo, Godoy Cruz 1517. v27

LUSTRADOR de muebles oficial competente se ofrece, Moreno 1777. v28

MUCHACHO de 14 años se ofrece para casa de negocio, Larrea 732. v29

MUCHACHO de 16 años se ofrece para negocio o mandados, Bolívar 1185.

MOZO de 25 años se ofrece para carrero o chatero, con buenas recomendaciones, Rivadavia 6219 v28

MUCHACHO de 14 años, buena presencia, se ofrece, para casa de comercio, Viamonte 2073, pieza 16.

MATRIMONIO argentino se ofrece con 3 hijos, para trabajos de campo y agricultura en general, San Eduardo 2736. v28

MOZO de 19 años se ofrece para café o lechería o despacho de bebidas, Paraguay 1481, pieza 27. v27

MUCHACHO 18 años, desea trabajar taller mecánico o electricidad, por carta Piedras 769, 1er. piso, F. R. Molina. v27

MECANICO Y MAQUINISTA DE MOtores Diesel se ofrece para la ciudad; Cabrera 3657, F. M. v28

MAYORDOMO, se ofrece, hombre solo, práctico en agricultura y ganadería, con buenos informes de honradez, cartas a Bolívar, Lezica 4374. v27

OFICIAL peluquero competente, se ofrece, ciudad o campo, Piedras 813.

OFRECESE joven español, peón de farmacia, práctico, entiende un poco de cocina, buenas recomendaciones, M. Rivera, Guanacache 3035, Belgrano. v27

OJO, ESTANCIEROS! ofrécese persona formal y competente, para capataz general o segundo mayordomo de establecimiento, de 30 a 50 leguas alrededor de Buenos Aires, dirigirse a E. B. Larreta, Zárate, F. C. C. A. v27

PEON para tambo se ofrece, Humberto I 430. v27

PINTOR oficial de liso, se ofrece, Moreno 1663. v28

PEONES formales se ofrecen tres, cualquier trabajo, Bolívar 880, M. Tato.

PINTOR oficial empapelador competente se ofrece, Humberto I 2755, dep. 17.

PINTOR oficial en liso se ofrece, Bulnes 1814.

PLANCHADORA ofrécese para casa familia, por mes o días, Azcuénaga 681

PLANCHADORA se ofrece, por mes o por día, buenos informes, Garay 674, pieza 15. v28

PEON competente para negocio, en el empaque encajonar esqueletos y fardos, se ofrece, por carta o personalmente, L. B., Montevideo 1418.

PEON se ofrece, argentino, soltero, de 28 años, sabe leer y escribir, desearía con pieza, Miguel Catalano, Ramos Mejía, F. C. O. v27

SE OFRECE VAINILLADORA a máquina, tratar Estados Unidos 1553. v27

SEÑORITA se ofrece para despachar pan en mostrador; Moreno 1943.

SE OFRECE planchadora de toda clase de ropa, ocurrir Venezuela 1044

SE OFRECE planchadora buena para casa de familia, Tucumán 1568.

SEÑORITA se ofrece para ayudante de escritorio y máquina. Dirigirse por carta a S. E.; Rodríguez Peña 177 v25

SEÑORITA, se ofrece para consultorio médico, sabe leer y escribir, por carta a M. E. Pelagio, Brasil 1620

SE OFRECE aprendiz de almacén, español de 20 años, buenos informes, 11 de Noviembre 1665.

SEÑORA, se ofrece para consultorio médico o casa particular, como enfermera, tratar sanatorio Lavalle 1974, Dr. Pereda.

SEÑORITA educ. desearía empleo como cajera o para atender tocador, carta o personalmente a M. E. F., Bogotá 2865, Flores.

SE OFRECE capataz y afilador para aserradero álamo o sauce, técnico en el ramo, dirigirse San Fernando, 11 Septiembre 1879, a F. A.

TIPOGRAFO, conocimientos generales, desea trabajar diariamente, de 6 a 9 p. m., dirigirse Mitre 1851. v29

SERVICIO DOMESTICO PEDIDO

AMA de leche se precisa, criar en su casa, dirigirse Carlos Calvo 3455, se funda v27

AMA joven con mucha leche de 1 ó 2 meses, preciso para criar un niño, Arenales 3459. v27

BUEN SUELDO Y BUEN TRATO a señora, que sepa cocinar y otros quehaceres, para 4 personas mayores, dirigirse San Juan 2090, 2o. piso. v27

COCINERA española, corta familia, se precisa, Maipú 861. v27

COCINERA y quehaceres 30 $ y pieza para marido, Viamonte 1662. v28

COCINERA y otros trabajos se necesita, Beruti 2371. v27

COCINERA y lavado de matrimonio solo, se necesita, Viamonte 1510. v27

COCINERA se necesita, calle Georgetown 62, Flores. v27

COCINERA se necesita, para matrimonio, sueldo $ 35, Federico Lacroze 2185. v27

COCINERA con cama todo servicio casa chica, sueldo 40 $, Maza 234, de 9 a 12 m.

COCINERA para ir al Tigre se necesita, Viamonte 1483

CHICA 11 años, cuidar nena se necesita, Río de Janeiro 115.

CASERA recomendada, se precisa que sepa cocinar, Billinghurst 1661.

COCINERA joven, y otros quehaceres preciso, sueldo 40 a 45 $, Rivadavia 4420.

COCINERA se necesita. Tratar de 10 a. m. a 2 p. m., Andes 1061

COCINERA, se necesita recomendada, Charcas 2745, tratar de 10 a … adelante

COCINERA para un matrimonio, dos personas, sueldo 40 $. Tacuarí 1055.

COCINERA con muy buenas referencias precisa, tratar Junín 1677.

COCINERA se necesita, para panadería, con o sin cama, C. Pellegrini 14

COCINERA se precisa, Honduras 5356.

COCINERA joven, preciso para matrimonio solo, 30 $, Jujuy 775.

COCINERA joven se necesita Sarandí 66.

COCINERA se necesita buen sueldo Arribeños 1701, Belgrano.

COCINERA para cocina sencilla y lavar se necesita, Bernardo de Irigoyen 1692, 2o. piso.

COCINERA para estancia, cercana, necesito, de 8 a 12, buen sueldo Rivadavia 2827. v28

COCINERA y quehaceres para matrimonio necesito, sueldo 40 $ Castro Barros 80.

COCINERA para matrimonio solo, sueldo 40 $, se precisa. Victoria 2026, 4o. piso. Presentarse de tarde.

COCINERA, que sea competente, recomendada, con cama, se necesita, Venezuela 549.

SERVICIO DOMESTICO PEDIDO

COCINERA o mucama, juntas o separadas Viamonte 643, depto. 8.

COCINERO con recomendación, se precisa, Charcas 1688, lechería, sueldo 50 a 60

CHICA de 12 a 15 años se necesita, poco trabajo, 11 de Septiembre 1181, Belgrano. v27

COCINERA recomendada para matrimonio solo, necesítase con cama, R. Peña 1292. v27

COCINERA DEL PAIS PARA EL CAMpo se precisa, tratar de 9 a. m. a 12 m., Moreno 1213. v28

LAVANDERA práctica para taller preciso, Portela 178.

LAVANDERA necesito por las tardes, $ 1 ropa y pisos, Pedro Goyena 532.

LAVANDERA para taller preciso, San Juan 1162.

LAVANDERA por día se necesita, Donato Alvarez 221, Flores.

LAVANDERA competente se precisa para taller, Lobos 1910, Flores.

LAVANDERA SE necesita, Bolívar 276.

LAVANDERA y otros quehaceres, se necesita para salir al campo, San Juan 1171

LAVANDERA por mes, medio día, preciso, C. Pellegrini 46 v28

LAVANDERA para lavar a máquina y almidonar se necesita, Ombú 365.

LAVANDERA por día se necesita, Tucumán 840.

LAVANDERA competente para taller, se precisa, jornal 2.50 $, Cangallo 2274.

LAVANDERA y planchar liso, se precisa, Charcas 1088, lechería.

LAVANDERO se precisa para taller de planchado, Córdoba 664.

LAVANDERA se necesita por día, Pueyrredón 921

LAVANDERA planchadora y otros quehaceres, necesito, Azcuénaga 1077.

LAVANDERA práctica, para taller planchado, se precisa, Cangallo 2311.

LAVANDERA se necesita 4 ó 5 días por semana, Juramento 2492, media cuadra Cabildo.

MUCHACHA se necesita, Olazábal 1580.

MUCHACHO de 16 años se necesita, Sarmiento 2453, y Humahuaca 3871 v28

MUCHACHA para cocina y quehaceres se necesita, corta familia, Condo 2541. v28

MUCHACHA para ayudar a los quehaceres se necesita, Garay 2420.

MUCHACHA preciso 14 a 15 años, todo trabajo, Necochea 1145.

MUCHACHA que entienda de cocina precísase, Rivadavia 7111.

MUCHACHA se precisa para ayudar quehaceres, Prov. Unidas 4036.

MUCHACHO para poco trabajo, necesito 20 $, Pavón 1551.

MUCHACHO para limpieza, de 13 a 20 años, preciso, Jujuy 789.

MUCHACHO de 13 a 15 años para casa familia se precisa, Venezuela 2264.

MUCHACHA, servicio liviano, sueldo $ 30, necesito, San Juan 1513.

MUCHACHA para ayudar a matrimonio, necesito, Sarmiento 2069. v28

MUCHACHA de 12 a 14 años, necesito, Caseros 1845.

MUCHACHA se necesita para matrimonio, Rosario 893

MUCAMO general, buena ropa y recomendaciones, se precisa, Sarmiento 1156.

MUJER para matrimonio, se necesita, Páez 3986.

MUCHACHO peón de cocina, se necesita, Chacabuco 722.

MUCHACHA para matrimonio, se necesita, Isabel la Católica 668. v28

MUCHACHO para limpieza y mandados, se necesita, Arenales 2301.

MUCHACHA para servicio de matrimonio se necesita, Callao 591. v28

MUCHACHA, preciso para ayudar, Carlos Calvo 3921.

MUCHACHA de 13 a 15 años, se precisa, sueldo 25 $, Cerrito 420.

MUCHACHA para todo trabajo, se necesita, Salta 215, sueldo 25 $. v28

MUCAMA joven se necesita, tratar de 9 a. m. a 3 p. m., Lavalle 1723.

MUCAMA para todo servicio se necesita, Garay 2848. v28

MUCHACHA joven para niñera se necesita, sueldo 30 $, Santa Fe 1821. v28

MUCHACHO de 17 a 19 años, con recomendación necesito, Uruguay 153.

MUCHACHA para los quehaceres de casa se necesita, Gurruchaga 662.

MUCHACHA de 15 años preciso, con retiro, Isabel la Católica 1645. v28

MUCHACHA se necesita, Rivadavia 2342, 1o., B.

MUCHACHA sirvienta se necesita, 30 $; Brasil 519.

MUCHACHA se necesita para servicio de corta familia, Rincón 989.

MUCHACHO para mandados necesito, Tucumán 1049. v28

MUCHACHA para ayudar quehaceres corta familia, se precisa, Junín 69.

MUCHACHA necesítase para todo trabajo, Av. de Mayo 1135, p. 5 hay ascensor

MUCHACHA, se necesita de 8 a 5, 15 a 20 $, Lavalleja 1584 esquina Gazcón.

MUCAMA recomendada, se precisa, tratar Junín 1655, de 8 a 10 a. m.

MUCHACHO para salón de lustrar, necesítase, Santa Fe 2191.

MUCHACHO de 15 a 18 años, se necesita para servicio, Gallo 1451.

MUCHACHA para corto servicio, se necesita, Salta 473.

MUCHACHA para todo trabajo, se necesita, Jujuy 526.

MUCHACHO para limpieza de cocina y demás, preciso, S. del Estero 324.

MUCHACHA de servicio se necesita, Varela 358, 25 $.

MUCHACHA se necesita para servicio corta familia, Paraná 711, 3o., izq.

MUCHACHA se necesita, Maza 934, sueldo 35 $.

MUCHACHA o sirvienta se precisa, corta familia, Rondeau 1624

MUCHACHA necesito, que sea decente, se pagará buen sueldo, Belgrano 2122.

MUCHACHA necesito para poco trabajo, Alsina 1496, 1er. p. derecha.

MUCAMA general sepa servir comedor, ocurrir Viamonte 2439.

MUCAMA recomendada se necesita, Lapria 1168. v28

MUCHACHA se necesita, para corta familia, sueldo 30 $, Viamonte 1859.

MUCHACHA de 18 años, para mucama, se precisa, Independencia 2442.

MUCHACHA se necesita, para corta familia, de 15 a 18 años, Garay 2630.

MUCHACHA joven, para niñera y mucama, con cama, se necesita, Chile 2944.

MUCAMA se necesita, por medio día, Tucumán 1966.

MUCHACHA necesito, con cama, para corta flia., Suipacha 934.

MUCHACHO joven y serio se necesita, se paga buen sueldo, Corrientes 2811.

MUCHACHA recomendada necesita corta familia, Azcuénaga 212. v27

MUCHACHA SIN CAMA PARA TODO servicio, se necesita, Bolívar 1325. v27

MUCHACHA se precisa para todo trabajo, familia corta, ocurrir Bucarelli 2933, Gral. Urquiza. v28

MUCAMA se precisa, sueldo 40 $. Patagones 2760. v27

MUCAMA de comedor preciso, tratar de 12 a 5 p. m., Libertad 1189. v28

MUCHACHA para todo trabajo, preciso, Carlos Calvo 1688 v27

MUCHACHA de 15 a 17 años, para matrimonio, Cangallo 1950, dep. 20. v27

MUCAMA, se necesita, Santa Fe 2733 v27

MUCAMA, se necesita, estancia cerca ciudad, italiana o argentina Junín 1648 v27

MUCHACHO de 12 a 14 años, se precisa, Corrientes 2216. v27

MUCHACHA se necesita, joven para ayudar quehaceres de casa, Gallo 1054 v27

MUCAMA con buenos informes, se necesita, Carlos Pellegrini 553. v27

MUCHACHA de 14 a 18 años, precisa corta flia., mayores, Corrientes 3743. v27

MUCHACHA que entienda algo de cocina se necesita, Fco. Lacroze 2592, sueldo 35 $, corta familia.

MUCHACHA 13 A 14 años para servicio preciso, buen trato y sueldo, Varela 259, Flores.

MUCHACHA de 14 a 16 años necesito, pequeños quehaceres, Provincias Unidas 4401. v28

MUCHACHA joven para ayudar quehaceres casa matrimonio con cama, Maza 972. v28

MUCAMA se necesita recomendada, para dos personas mayores que sepa algo de cocina, Ecuador 378, de 1 a

MUCHACHO de 12 a 15 años, se necesita, con recomendación, Camacuá 14, Flores.

MATRIMONIO solo necesita sirvienta con cama, formal y recomendada Esmeralda 954, depto. A, de 8 a 4

MUCHACHA joven se precisa para servicio de corta familia, Victoria 1634, depto 35.

MUCAMA, pensión matrimonios, para todo trabajo menos cocina necesito, México 990, 2o. derecha.

MUCHACHA para cuidar un nene y algunos mandados, se necesita, Sgo. del Estero 1745.

MUCAMA para una familia alemana se necesita, Av. de Mayo 55, 5o. piso, derecha.

MUJER necesítase urgente para quehaceres familia chica, buen sueldo, Olivos 2777, Olivos v28

MUCAMA para pueblo cercano, se necesita, sueldo $ 40, de 10 a 12, tratar Ayacucho 1027.

MUCHACHA para los quehaceres de adentro, se necesita con recomendaciones, Bermejo 1205.

MUCHACHA de 16 años recomendada, para todo trabajo preciso, matrimonio solo, buen trato, Av. de Mayo 1156, 4o. p.

SERVICIO DOMESTICO PEDIDO

MUCHACHA se necesita, Alm. Brown número 1186. v28

MUCHACHA para servicio de 3 personas mayores, se necesita, Corrientes 1698, dep. 4. v28

MUCHACHO para mandados, necesítase, Cerrito 455/57, presentarse solo hasta las 9 a. m.

MUCAMA y cocinera muy competente, con buenas recomendaciones, se necesita, Av. de Mayo 1032, 1er. piso, izq.

MUCHACHA para pequeños quehaceres, preciso, enseño oficio, sombreros, Lavalle 973.

MATRIMONIO se necesita, marido quintero, jardinero, ella cocinera, cerca ciudad, tratar Junín 1648

MUCHACHA de 12 a 13 años, se necesita, sueldo 10 $ y vestiría, Charcas 1553. v29

MATRIMONIO se necesita, él quintero, ella cuidar aves, para el campo; ocurrir Ombú 735. v27

MUCHACHA se necesita de 14 a 18 años para ayudar a quehaceres familia alemana, Obligado 2335. v28

MUCHACHA formal, para todo servicio de corta familia, se necesita, Chile 924, piso 3o., izqda. v27

MUCHACHA para ayudar a los quehaceres de la casa se necesita, sueldo 20 a 25 pesos; Rincón 1070. v27

MUCHACHO de 12 años, necesítase, para matrimonio, sueldo 10 $, Gazcón 1558. v27

MUCHACHA 14 años se precisa para quehaceres de casa, se enseña oficio de modista, Corrientes 1533. v27

MUCHACHO japonés, que sepa de cocina, para provincia se necesita, ocurrir a E. L., Hotel Apolo. v29

MUCHACHA se necesita, de 13 a 15 años para quehaceres de familia, para día solamente. Se exigen buenas referencias; Chacabuco 1345. v27

MATRIMONIO se necesita para el campo, ella cocinera y el peón, preferible entienda manejo auto Ford. Tratar Hidalgo 361, de 8 a 10 a. m. v27

NIÑERA recomendada se necesita, tratar General Paz 1765. v27

NIÑERA mucama se necesita, tratar de 12 a 5 p. m., Libertad 1186. v28

NIÑERA práctica y formal se precisa, Pizarro 2293, Belgrano.

NIÑERA, se precisa recomendada, Andes 1062.

Niñera JOVEN, necesito, Gral. Hornos 1071, sueldo 25 $.

NECESITO un chico de 14 años, para limpieza y mandados, Belgrano 1067.

NIÑERA mujer formal, recomendada, se necesita: Azcuénaga 1077.

NECESITO mucama para servicio de matrimonio francés solo, Coronel Díaz número 2479. v27

NIÑERA FRANCESA necesítase para niño de tres años. Inútil presentarse sin buenas recomendaciones, sueldo 45 pesos, Tratar de 10 a 3; Bustamante 1955.

PRECISO sirvienta, Bdo de Irigoyen número 270, 1o., derecha.

PRECISO sirvienta sepa cocina, para poca familia, pago 45 $, Av. Mayo 733.

PEON DE COCINA, práctico, se precisa, Sáenz Peña 346, al fondo.

PEON de cocina, para casa de pensión, Preciso, Sarmiento 732.

PEON de cocina necesito, que sea práctico, casa pensión, con informes, Callao 292, 2o. piso.

PERSONA FORMAL, se necesita, para cuidar a señora enferma, San Juan 3402. v27

SIRVIENTA con cama se necesita, Quesada 2425.

SIRVIENTA para todo trabajo se necesita, 40 $, Monroe 2136, Belgrano.

SIRVIENTA se precisa, Billinghurst 1633.

SIRVIENTA se necesita, buen sueldo, corta familia, Giribone 355, Colegiales.

SIRVIENTA para todo trabajo se precisa, Santiago del Estero 571.

SIRVIENTA para todo trabajo menos cocina se necesita, Achával 515. v28

SE NECESITA una muchacha para todo servicio, Pergamino 36.

SIRVIENTA para todo trabajo se precisa, Mercedes 129, Vélez Sársfield. v28

SE PRECISA mujer para el servicio de limpieza, Mercedes 129. v28

SIRVIENTA se necesita, buen sueldo; Arribeños 1701.

SIRVIENTA necesito que sepa de cocina, buen sueldo, Entre Ríos 1656. v28

SIRVIENTA ITALIANA O argentina, para todo trabajo necesito, P. Colón 1175. v29

SIRVIENTA para limpieza de fonda, se necesita, Suárez 219. Boca v28

SIRVIENTA necesítase que entienda de cocina, sueldo 40 $. Campichuelo 244.v28

SIRVIENTA se necesita 25 $, Varela 640, Flores.

SIRVIENTA necesítase, México 744, 1er. piso.

SIRVIENTA, de preferencia italiana, se precisa; Santa Fe 2949.

SIRVIENTA joven competente y recomendada, Bolívar 1423.

SIRVIENTA formal para todo servicio, 35 $, Medrano 212. v28

SE PRECISA muchacha con o sin cama, Alsina 730, 3o., derecha.

SIRVIENTA se necesita para corta familia, buen trato, Rosario 114 v28

Señora PRECISO, por medio día, Alsina 2514.

SIRVIENT necesítase, formal, p. corta flia., p. trab. Alberti 1093, altos. v29

SIRVIENTA se necesita, Venezuela 1834.

SIRVIENTA se necesita, Humahuaca 4169.

SIRVIENTA se precisa, para todo servicio, sueldo 40 $; México 2519

SE NECESITA muchacha de 12 a 14 años, para matr. Rivadavia 1531, altos

SIRVIENTA joven necesito para todo servicio, sueldo 40 $, Corrientes 4345 v28

SIRVIENTA para todo trabajo que sepa cocinar, Juncal 1189.

SIRVIENTA con cama, se necesita, 40 $, Triunvirato 318.

SIRVIENTA para todo trabajo, se necesita para el campo, San Juan 1171.

SIRVIENTA, se necesita para medio día, Solís 1362.

SIRVIENTA recomendada, preciso, sueldo 45 $, Ecuador 546.

SIRVIENTA para corta familia se necesita, sueldo 40 $, Sarmiento 1322. v28

SIRVIENTA, se necesita, Alsina 1268. v28

SIRVIENTA joven, que entienda cocina, para corta familia, se necesita, Solís 655.

SIRVIENTA limpia, para todo y cocina sencilla, preciso, Salta 397, 1er. piso.

SIRVIENTA para todo quehacer, se necesita, Independencia 2117. v28

SIRVIENTA necesito, mayor de 20 años, sepa leer, para señora, Alsina 2558. v28

SIRVIENTA para corta familia, se precisa, Caseros 2714. v28

SIRVIENTA que sepa de cocina se necesita, Garay 2894. v28

SIRVIENTA que sepa algo de cocina se necesita, Tucumán 840.

SE NECESITA una cocinera, Santa Fe 3940.

SE NECESITA un muchacho de 14 años; Santa Fe 3940.

SIRVIENTA se necesita, Libertad 429.

SIRVIENTA necesito, prefiero argentina, buen sueldo, Corrientes 2676

SE NECESITA muchacho, Santa Fe 2165

SIRVIENTA se necesita, Viamonte 2338.

SIRVIENTA se precisa, tratar de 9 a 12, Lima 1120.

SIRVIENTA corta familia, menos cocinar, se necesita, buen sueldo, Medrano 673.

SIRVIENTA, se necesita, Independencia 3145

SIRVIENTA, con cama, que entienda de cocina, Arenales 2459.

SIRVIENTA buena, que sepa cocinar, buen sueldo, Brasil 477. v28

SIRVIENTA que cocine, se precisa, Gral. Hornos 1051.

SIRVIENTA se necesita, recomendada, Maipú 12, 1er. piso. v28

SIRVIENTA preciso p. 3 mayores, buen sueldo, Bolívar 157, dto. A.

SIRVIENTA para quehaceres de casa, de familia, se necesita Rivadavia 10…

SIRVIENTA se necesita, Paraguay 2137.

SIRVIENTA se necesita para negocio de hotería, Rivadavia 2860.

SIRVIENTA se necesita para corta familia, Corrientes 1354, dep. Q.

SIRVIENTA se necesita, que sepa … cocinar, Tucumán 1641.

SE NECESITA una chica de 12 a … para cuidar una nena, Humberto I … 1146.

SIRVIENTA o señora, para ma… se necesita, Córdoba 2201.

SIRVIENTA se necesita, con r… Lavalle 1584. … 1601

SIRVIENTA o mujer medio día … Estados Unidos 822. … 1160

SIRVIENTA o muchacha … para todo servicio, B. de … Carnot

SIRVIENTA se necesita qu… sepa de cocina, buen sueldo, … 954 v28

SIRVIENTA SE NECESITA, Cabildo 3106 v27

SIRVIENTA trabajadora se necesita, Yerbal 2624, Flores. v27

SIRVIENTA formal sola, preciso, para matrimonio, Rivadavia 3928. v27

SIRVIENTA que cocine y otros trabajos para 3 personas, Juramento 2080. v27

SIRVIENTA se necesita para todo servicio, Ameghino 920, Avellaneda. v27

SIRVIENTA para todo servicio se necesita, Bustamante 773. v27

SIRVIENTA para todo trabajo se necesita, fam. alemana, A. del Tejar 2566 v28

SIRVIENTA española de 16 a 18 años, con cama y recomendaciones preciso, Directorio 1319, Caballito.

SERVICIO DOMESTICO PEDIDO

SE NECESITA mucama con recomendación, sueldo 40 $. Azcuénaga 1046. v27

SIRVIENTA seria necesito, Maza 944. v27

SIRVIENTA para todo servicio, práctica se necesita, Chacabuco 725. v27

SIRVIENTA para matrimonio, que sepa de cocina, Independencia 2014. v27

SIRVIENTA que cocine precisa corta familia, 45 $, Lima 1066, 2o. p., derecha.v27

SIRVIENTA para todo trabajo, sueldo 40 a 45 $, preciso, Catamarca 1116. v27

SE NECESITA sirvienta, poco trabajo, Jujuy 973. v28

SIRVIENTA joven, para todo trabajo, buen sueldo, Yerbal 79. v27

SIRVIENTA que sepa de cocina se necesita, Victoria 2438. v28

SIRVIENTA joven, se precisa, para corta familia, Lavalle 2682. v27

SIRVIENTA se necesita para todo trabajo, B. Mitre 1086. v27

SIRVIENTA necesito, buen sueldo, Boedo 883. v27

SIRVIENTA se necesita para corta familia, dirigirse B. de Irigoyen 538. v27

SIRVIENTA se necesita, Agüero 1180. v27

SIRVIENTA para corta familia, se necesita; Maipú 705. v27

SIRVIENTA para todo trabajo, necesítase, Patagones 701, dep. E. v27

SIRVIENTA seria, necesito, para matrimonio solo, sueldo 40 $; Maipú 350. v27

SIRVIENTA para poco trabajo para 3 personas se necesita, se prefiere española, Gavilán 333, Flores. v28

SIRVIENTA se necesita, C. Pellegrini 846 para todo trabajo, sueldo 40 $, con retiro. v28

SIRVIENTA que entienda de cocina, para el campo, se necesita, tratar de 8 a 10, E. Unidos 1151.

SIRVIENTA práctica en cocina y otros quehaceres, preciso, sueldo de 40 a 45 $, Rivadavia 4425.

SIRVIENTA para limpieza de consultorio y otros quehaceres se necesita, Pueyrredón 842.

SIRVIENTA para limpieza y mandados, sueldo 30 $, sin comida y con retiro, preciso, Sarmiento 1296.

SIRVIENTA para matrimonio, que entienda de cocina necesito, Tucumán 900, dep. 20.

SE NECESITA sirvienta que sepa cocinar y otros quehaceres, con informes, sueldo 55 $, San Juan 2655.

SE NECESITA mujer para todo trabajo por tercio día, Callao 481, 5o. piso, ascensor.

SIRVIENTA necesítase para ayudar en los quehaceres de casa familia española, Corrientes 2532. v28

SIRVIENTA, se precisa para campo, sola o con chico de 12 a 14 años, Montes de Oca 1700.

SIRVIENTA seria para matrimonio y un nene, todo servicio, se necesita, ocurrir Arenales 3173.

SIRVIENTA recomendada necesito, todo trabajo, cocina sencilla, para matrimonio, 40 sueldo, T. García 2363, Belgrano.

SIRVIENTA todo trabajo de un matrimonio, precísase, Pasaje Rivadavia y Azcuénaga, Entrada 3a., depto. 7.

SIRVIENTA para todo trabajo, se necesita, con recomendaciones, sueldo 40 pesos, Belgrano 1115.

SIRVIENTA, que quiera ir a Quilmes por la temporada, para los quehaceres, sueldo 25 30 $, Victoria 1854.

SIRVIENTA española, para lavado y pequeños quehaceres, se precisa, con cama, Pavón 3726. v28

SIRVIENTA joven, recomendada, cocina sencilla, necesito, con cama, sueldo 55 a 60 $, Bustamante 177, casi esq. Sta. Fe.

SIRVIENTA para todo trabajo para matrimonio se necesita, buen sueldo, Lezica 4348, a la altura de Rivadavia 4300.

SIRVIENTA que entienda de cocina para ir al campo por la temporada, Ayacucho 1846.

SE NECESITAN una mucama y cocinera, con recomendaciones, para casa familia, 30 y 40 pesos, Solís 306, p. 3o. v27

SIRVIENTA, cocina sencilla y lavar, muchacha joven, poco trabajo, se precisan Gallo 1890. v28

SIRVIENTA se necesita para hombre viudo y 2 chicos, Manuel Estévez 570, Avellaneda. v27

SIRVIENTA española, seria, que entienda de cocina, se necesita, sueldo 40 $, Pueyrredón 1136. v28

SIRVIENTA para todo trabajo, que sepa algo de cocina, se precisa, Córdoba 2434. v27

SIRVIENTA necesito, en casa de dos hermanas, empleada, buen trato, Colombres 280. v27

SIRVIENTA para todo trabajo se necesita, que sepa algo de cocina, Esperanza 467, Vélez Sarsfield. v27

SIRVIENTA, cocinar y demás quehaceres para matrimonio necesítase; Patricios 49. v27

SIRVIENTA para todo trabajo y cocina sencilla, se necesita, sueldo 40 $, tratar Rivadavia 3823, altos. v27

SIRVIENTA necesito, todo trabajo, corta familia, buen sueldo, buen trato, ir campo 3 horas tren, tratar almacén Londres, Talleres, F. C. S v27

SIRVIENTA para todo trabajo, para matrimonio solo, francés, con recomendaciones, presentarse a la tarde, después de las 2, Santa Fe 786. v27

SIRVIENTA general recomendada que quiera ir al campo y que sepa cocinar se precisa para matrimonio 50 ó 55 $, Azcuénaga 997.

SIRVIENTA formal, con retiro, que entienda de cocina y otros quehaceres para corta familia se necesita, Corrientes 2835, 5o. piso, escalera A., derecha.

SIRVIENTA que sepa cocinar precísase para serv. generales de 3 personas de familia. Presentarse con certificados de honradez y competencia, Independencia 621, de 3 a 5 p. m. v27

SERVICIO DOMESTICO OFRECIDO

AMA de leche se ofrece, para criar en su casa, buena leche, Chile 1552. v27

AMA se ofrece, para criar en su casa, leche de 6 meses, Bolívar 866, p. 6.

AMA SE OFRECE, para media leche, Constitución 2445.

AMA se ofrece, para criar un niño en su casa, Venezuela 1127, pieza 31. v28

AMA joven con leche de 2 meses, se ofrece, San Juan 459.

AMA primeriza se ofrece, ciudad o campo, buenos informes, Humberto 1755.v28

AMA de leche se ofrece para criar en su casa, Cochabamba 2329. v28

AMA se ofrece con buena leche de un mes; Alsina 2038.

AMA italiana, joven, se ofrece para criar en su casa, Santa Magdalena 459. v28

AMA de leche para criar en su casa, se ofrece, México 1174.

AMA se ofrece con buena y abundante leche, México 2062.

AMA se ofrece con buena y abundante leche, Solís 694.

AMA, para criar en su casa, leche de 3 meses, se ofrece, A. del Valle 1944. v27

AMA de buena leche, se ofrece, recomendada, Sra. Ferreira, Vieytes 1365. v29

AMA ofrécese para dar el pecho 2 ó 3 veces por día, Corrientes 3930. v27

AMA sin chico, con buena y abundante leche de un mes, se ofrece para criar en su casa, Av. La Plata 1846. v28

AMA, leche de 3 días, joven, se ofrece, para criar en su casa, sin chico, Azara 935, Barracas v27

AMA se ofrece, con buena y abundante leche, para dar pecho por horas, en casa del niño, Sgo. del Estero 2162. v28

AMA sana y primeriza se ofrece, leche de un mes, tratar personalmente, Salta 1330, de 9 en adelante.

AMA se ofrece de 20 años, con leche de 5 días, sin chico, para criar en su casa, Azara 933, Barracas.

AMA se ofrece para criar, leche de un año, con biberón, en su casa, Pasco 4049.

AMA se ofrece, francesa, con recomendaciones y certificados de la Asistencia, leche de 11 meses, Iriarte 2228. v28

AMA se ofrece con abundante leche de 2 meses y certificados, Santa Fe 1522, pieza 48.

AMA con leche de 5 meses, se ofrece, con certificados, primeriza, Cabildo 2031.

BUENA cocinera se ofrece, para casa de buena familia, tratar Malabia 2401.v28

BUENA COCINERA argentina se ofrece para persona sola o corta familia, Río Bamba 73.

COCINERA se ofrece, sabe su obligación, Belgrano 2546.

COCINERA se ofrece con buena recomendación, Azcuénaga 937.

COCINERA formal, se ofrece, competente, Chacabuco 693, 2o. piso.

COCINERA se ofrece para cocina sencilla y mucama general, Cangallo 1686

COCINERA sencilla se ofrece y otros trabajos, Sáenz Peña 110.

COCINERA ofrécese, sabe su obligación, recomendada, Moreno 670.

COCINERA joven, con cama, recomendada, se ofrece, Peña 2048. v28

COCINERO, se ofrece para restaurant, Arenales 1340.

COCINERA sencilla, plancha, se ofrece, Rodríguez Peña 358.

COCINERA se ofrece, buena y con retiro, San Luis 3286.

COCINERA, se ofrece, recomendada, y otros quehaceres, Venezuela 1468, p. 37

COCINERA y sirvienta se ofrece, Bacacay 1068, con retiro.

COCINERA o sirvienta para matrimonio solo se ofrece, Paraná 682.

COCINERA buena se ofrece, Chacabuco 764, pieza 14.

COCINERO sencillo se ofrece, Lavalle número 2222.

COCINERA y otro quehacer se ofrece, Bdo. de Irigoyen 1414

COCINERA para corta familia se ofrece, Tacuarí 758.

SERVICIO DOMESTICO OFRECIDO

COCINERA se ofrece para matrimonio o persona sola, Alberti 971.

CHICA, se ofrece para aprender a planchar, Chile 150.

COCINERA o sirvienta joven, se ofrece para corta familia, Chile 150.

COCINERA se ofrece, recomendada, Sarmiento 1443, p. 10. v28

COCINERO práctico, para ciudad o campaña, se ofrece, Belgrano 1016.

COCINERA se ofrece, para corta familia, c. recomendaciones, Callao 1462.v28

COCINERA se ofrece, Chile 645.

COCINERA o mucama, se ofrece, con recomendación, Azcuénaga 716.

COCINERA se ofrece, bien recomendada, con o sin cama, Independencia 1231.v28

COCINERA, argentina, con recomendaciones, se ofrece, Peña 2070.

COCINERA se ofrece, para corta familia, bien competente, Victoria 2054.

COCINERA se ofrece, con recomend., B. Mitre 2274.

COCINERA argentina se ofrece competente, Ayacucho 1069. v28

COCINERA se ofrece, recomendada, con retiro, Sáenz Peña 523. v27

COCINERA competente en su oficio, con informes, se of., Pueyrredón 2325. v27

COCINERA joven se ofrece, con buenas recomendaciones, Aráoz 1365. v27

COCINERA SE OFRECE CON BUENAS recomendaciones, Avenida del Tejar núm. 2516.

COCINERA sencilla y decente se ofrece para ciudad o pueblo cerca, con niño de 6 años, Carlos Calvo 3552. v27

COCINERA y otros quehaceres se ofrece, va al campo, Georgetown 524, Caballito. v28

COCINERA joven se ofrece para cocina sencilla lava y plancha, sueldo 45 a 50 $; Rivadavia 1987.

COCINERO de profesión, japonés, se ofrece para ciudad o campo, con buenas recomendaciones, Piedras 873. v29

COCINERA competente, formal, bien recomendada, se ofrece para ciudad o campo, Cochabamba 910.

COCINERA muy buena de profesión, austriaca italiana, todo estilo de cocina, A. B., sueldo 50 a 50 $, ofrécese, General Paz 2052, Belgrano.

COCINERA vasco-española se ofrece para todo trabajo de matrimonio solo, bien recomendada, sueldo 60 $, tratar Cevallos 263.

COCINERA para cocina sencilla y otros quehaceres, con chico de 14 años para servir la mesa, en restaurant de campo o estancia, se ofrece, Humberto I 1755, p. 5 v28

COCINERA argentina, recomendada, se ofrece para casa seria de personas mayores que traten con buenos modos. Por carta, Honduras 4832. v28

COCINERA italiana, competente, sola y decente, sabe planchar, se ofrece, por carta o personalmente, San Juan 4044, Cavallone.

DOS jóvenes ofrécense para cocinero y otro para portero o cualquier trabajo, sueldo 40 $, buenos certificados, Viamonte 827, A. C.

ENCARGADO deptos., se ofrece bien recomendado y compet., Sarmiento 3199 v27

HOMBRE italiano, joven, se ofrece, para portero u ordenanza, casa comercio, práctico, con certificado, Arribeños 1245.v28

HOMBRE solo, italiano, o con su señora, ofrécese cualquier trabajo, apto consultorio, sabe cocinar, la esposa para cocina o lavar, San Martín 605.

HOMBRE ITALIANO, formal, se ofrece para portero casa de comercio o sereno, buenos certificados, carta Viamonte 300, Armando T.

JOVEN español, sabe cocinar, todo trabajo, se ofrece, Brasil 2145

JOVEN español, se ofrece para cualquier trabajo, por carta R. V. A., Defensa 512

JOVEN serio de buena presencia, se ofrece para portero, mucamo o enfermero, dirigirse Vélez Sarsfield 840. v27

LAVANDERA de profesión, se ofrece, Canning 2538. v27

LAVANDERA se ofrece o de casera, B. Mitre 4148.

LAVANDERA Y planchadora se ofrece para casa de familia, Piedras 1377. v28

LAVANDERA, se ofrece para casa de familia, Esmeralda 466.

LAVANDERA se ofrece dos días por semana, para casa familia, Boedo 1768

LAVANDERA se ofrece por día o por mes, bien competente, Bolívar 1300.

LAVANDERA se ofrece en su casa o afuera, México 1313. v28

LAVANDERA, se ofrece para afuera o en su casa, Moreno 1051, pza. 4.

LAVANDERA buena, se ofrece, Paraguay 556.

LAVANDERA planchadora vasca se ofrece en casa de familia, por día; Charcas 1973. v28

MUCAMA o niñera se ofrece recomendada, 45 $, Independencia 4359.

MUCAMO se ofrece con recomendaciones y carnet, Sarmiento 1500.

MUCAMA se ofrece para corta familia, Bolívar 1463.

MUCAMO general o portero, español, se ofrece, b. informes, Venezuela 836.

MUCAMA, se ofrece, que entiende de costura, C. Calvo 861.

MUCAMA de adentro o niñera, se ofrece, tiene informes, Ecuador 1312 v28

MUCAMA, se ofrece para pensión, recomendada, Sarmiento 1312.

MUCAMA se ofrece, recomendada, Larrea 490.

MUCHACHA se ofrece para niñera o mucama, Carlos Calvo 2076.

MUCAMA, se ofrece con recomendaciones inmejorables, Bmé. Mitre 545. v29

MUCAMA o cocinera, se ofrece, Cochabamba 2708.

MUCHACHA, se ofrece, sabe cocinar, Independencia 475.

MUCAMO joven español, para casa de pensión o restaurant, Arenales 1340.

MUCAMA, se ofrece con recomendación, Carlos Calvo 1139.

MUCAMA general, se ofrece, joven, Chile 1305. v28

MUCAMA, buena presencia, muy competente, se ofrece, Pinzón 1289. v28

MUCAMA, con recomendaciones, se ofrece, Charcas 1044.

MUCAMA se ofrece, casa seria, corta familia, Tucumán 1547, dep. 4. v29

MUCAMA se ofrece, para casa particular o pensión, Independencia 1572.

MOZO joven, sabe cocinar, todo trabajo, se ofrece, Brasil 2845.

MUCAMA vasca, para corta flia., se ofrece, Rivadavia 2345, pieza 14. v28

MUCAMA se ofrece, calle Junín 519. v28

MUCAMA general se ofrece, México 1152.

MUCAMA se ofrece con buenas recomendaciones, Carlos Calvo 1199.

MUCAMA se ofrece, México 557.

MUJER se ofrece por medio día, Alsina 2134, pieza 12.

MUCAMA joven, se ofrece y otros quehaceres, Cerrito 481.

MUCHACHO se ofrece para cualquier trabajo, Independencia 1725.

MUCAMA o sirvienta competente se ofrece con informes, C. de Areco 3753.

MUCAMA se ofrece, para matrimonio solo, Montevideo 570.

MUCAMAS DOS SE ofrecen, Venezuela 1410.

MUCAMO se ofrece para el campo, General Paz 2211.

MUCAMA o niñera se ofrece, Totoral 907, altura Carlos Calvo al 4000. v28

MUCAMA joven, española, se ofrece, Defensa 316. v27

MUCHACHA precisa familia de 3 personas may., Lavalle 3790, dep. F, 2o. p.v27

MUCAMA se ofrece, con recomendación, Bmé. Mitre 2238. v27

MATRIMONIO vasco ofrécese, cocinera y mucamo, recomendado, Estados Unidos 902.

MUCHACHA DE 16 años, argentina, se ofrece para todo servicio, menos cocina, Medio 1370, Flores.

MATRIMONIO decente para casero, se ofrece, preguntar señora Ana, U. T. 3296 Lib., Lima 165. v28

MADRE e hija, se ofrece para trabajar entre mediodía de 7 de la mañana a 1 de la tarde, Paseo Colón 770, dep. C, p. 9.

MATRIMONIO se ofrece, mucamos escritorio, jardinero, buena cocinera y planchar, sueldo reducido, Mármol 1795.

MUCAMA se ofrece, tiene buenas recomendaciones y sabe sus obligaciones, Paraguay 4554. v28

MUCAMA argentina se ofrece, con recomendaciones, corta familia. Por carta A. C., Charcas 2156. v28

MUCAMA o sirvienta se ofrece, entiende de cocina, buena presencia, con recomendación, Carlos Calvo 1263. v28

MUCHACHA de 17 a 18 años se ofrece para mucama o matrimonio solo, Chacabuco 960, pieza 5.

MUCHACHO de 18 años se ofrece para cualquier trabajo, con recomendaciones, San José 878.

MUCAMA de adentro sabiendo coser y planchar se ofrece, con recomendaciones, French 2170. v28

MATRIMONIO recomendado, para estancia se ofrece cocinera y mucamo 100 $, Balcarce 1392.

MATRIMONIO italiano piamontés, sin hijos se ofrece, él quintero-jardinero, ella otros quehaceres, Lavalle 1722 v29

MUCAMA de comedor o para adentro, con buenas recomendaciones, se ofrece, Venezuela 454, pieza 4.

MUCAMA joven, de buena presencia, sin pretensiones, buenos informes, se ofrece, B. Mitre 2079, al fondo. v28

MUCHACHA se ofrece para mucama o quehaceres de corta familia, Rodríguez Peña 351. v27

MATRIMONIO se ofrece, sin hijos, para todo trabajo, sin pretensiones, con certificado, San Salvador 4390. v27

SERVICIO DOMESTICO OFRECIDO

MUCAMA se ofrece, buena presencia, recomendada, Rivadavia 6262.

MUCAMA se ofrece con buenas recomendaciones, Corrientes 171, 1er. piso.

MATRIMONIO alemán se ofrece, él jardinero quintero, ella cocinera, mucama, J. P.; 25 de Mayo 356. v27

MATRIMONIO se ofrece con 2 chicas, cuidar casa o para estancia, carpintero y cocina, tratar Garay 2059, B. A. v28

MATRIMONIO italiano se ofrece, joven, con una chica para cuidado de casa, en la capital, Uriarte 1058. v27

MADRE con nene 2 años, ofrécese, cocina sencilla de matrimonio solo y mucama que plancha bien, Zapiola 320.—P. R. v28

MATRIMONIO ofrécese sin hijos, cocinera, él quehaceres domésticos, competentes excelentes referencias, Peña 2346, depto. 3. v28

MATRIMONIO suizo francés sin hijos se ofrece para el campo, quintero y cocinera, los dos de profesión; San Martín 1450. v28

MADRE E HIJA se ofrecen para el campo, la madre cocinera y la hija para acompañar señora o niñas y pequeños quehaceres; Güemes 4173. v28

MUCHACHAS argentinas, se ofrecen dos, una con nena de 8 meses, para cocina sencilla o cualquier trabajo, juntas o separadas, Amenabar 129, Belgrano.

MATRIMONIO se ofrece, cocinera sencilla y el esposo trabajo de campo, sabe cinco oficios útiles para estancia, Perrone, Tacuarí 1220. v27

MATRIMONIO francés se ofrece para el campo, él quintero o cocinero, ella casera, Paseo de Julio 412, buenas recomendaciones. v28

MATRIMONIO piamontés, muy joven, sin hijos, se ofrece para trabajos domésticos, tratar O'Brien 1187, U. Teléf. 3031 Buen Orden.

MUCAMA DE ADENTRO, italiana, joven, sabe su obligación, con recomendaciones de dos años, se ofrece, Arcos 2765. v27

MATRIMONIO joven piamontés, él chauffeur competente con libreta, ella mucama entiende bien de cocina, por carta solamente; Venezuela 1392. v27

MUCAMA piamontesa, sola, formal, entiende todo trabajo, dispuesta viajar, se ofrece, buenas recomendaciones. Por carta o personalmente de 8 a 11 y de 3 a 7 p. m. 25 de Mayo 495.

MATRIMONIO ALEMAN QUE HABLE inglés, con buenas referencias se ofrece para estancia o capital, él mucamo, ella buena cocinera, F. Scharg, 2485 Céspedes, Belgrano.

MATRIMONIO JOVEN argentino se ofrece, ella mucama, sirvienta o cocina, él empleado de negocio, mozo de comedor, mucamo, portero o cualquier trabajo, prefiere al campo, Pozos 1841. v28

MATRIMONIO joven vasco-español se ofrece para el campo con un nene de dos años y medio, ella para cocina sencilla u otro trabajo y él para cochero con libreta u otro trabajo con certificados, por carta a J. L. G., Av. de Mayo y Alberdi, Ramos Mejía, F. C. O., personalmente, Lima 1535. v29

NIÑERA o mucama de adentro, se ofrece, Viamonte 623, depto. 3.

NIÑERA o mucama se ofrece, Maipú 969.

NIÑERA se ofrece, joven, campo o capital, buenos informes, C. Calvo 520.

SEÑORITA se ofrece para compañía, ciudad o campo, G. Paz 2052, Belgrano.

SEÑORA se ofrece para algún servicio a cambio de pieza, Darragueira 2434.

SIRVIENTA se ofrece para medio días, o con retiro, Venezuela 1419

SE OFRECE sirvienta para todo trabajo, Jujuy 325

SEÑORA se ofrece para todo trabajo con hijo de 7 años, Charcas 5161. v30

SIRVIENTA se ofrece, sabe, medio cocina, Rincón 650, pieza 12.

SE OFRECE ama joven y robusta, leche 6 meses, sueldo 120 $, Victoria 2008.

SIRVIENTA se ofrece para todo trabajo, Chacabuco 940

SE OFRECE lavandera joven, para casa familia, Reconquista 535, 4o. C. B.

SIRVIENTA, se ofrece con chica de 14 años y con recomendaciones, Moreno 364

SIRVIENTA se ofrece para corta familia, sabe cocinar, Venezuela 1127, pieza 30.

SEÑORA, se ofrece, trabajar afuera o en cocina sencilla, Talcahuano 1468.

SIRVIENTA, se ofrece, matrimonio y corta familia, Arenales 2801.

SIRVIENTA, se ofrece para todo trabajo menos cocinar, Ecuador 293. v28

SIRVIENTA, se ofrece para matrimonio solo, Alsina 1566. v28

SIRVIENTA, se ofrece joven, entiende de cocina, para matrimonio, Sarmiento 1312

SIRVIENTA, se ofrece, entiende de cocina, para corta familia, Cangallo 3362. v28

SIRVIENTA, se ofrece para todo y mucama, saben su obligación, Victoria 1940

SE OFRECE señora para limpieza u otros quehaceres, Venezuela 1044.

SIRVIENTA se ofrece para todo el día, Estados Unidos 1305.

SE OFRECE sirvienta con recomendaciones, Carlos Calvo 1932.

SE OFRECE una muchacha para matrimonio solo, México 1313, pieza 11.

SE OFRECE una mucama o niñera de buena presencia, Cangallo 3660. v28

SIRVIENTA se ofrece para corta familia, sabe de cocina, Belgrano 733.

SE OFRECE una lavandera y planchadora San Martín 922.

SIRVIENTA entiende de cocina, para corta familia se ofrece, Garay 2137.

SE OFRECE sirvienta sabe cocinar muy bien, con retiro, Bolívar 1300.

SEÑORA DESEA colocarse, todo trabajo, menos cocina, Tagle 2449.

SIRVIENTA, se ofrece para todo trabajo corta familia, Tacuarí 1249

SEÑORA, se ofrece para todo trabajo por medio día o día entero, México 1460, p. 7

SIRVIENTA, se ofrece para todo servicio, con buenas recomendaciones, Rincón 644

SIRVIENTA joven, sabe algo cocina, se ofrece, ciudad o campo, Cevallos 131.

SIRVIENTA para todo trabajo con una nena, se ofrece, Guardia Vieja 4032.

SIRVIENTA se ofrece, entiende de cocina, para corta familia, Entre Ríos 612.

SIRVIENTA se ofrece, para medio día, sin pretensiones, Moreno 2085. v28

SIRVIENTA se ofrece, matrimonio solo, Sáenz Peña 627, p. 10.

SIRVIENTA se ofrece, medio día, cualquier trabajo, Venezuela 452, pieza 22.

SIRVIENTA se ofrece para matrimonio o corta familia, Lima 711.

SE OFRECE cocinera sencilla y lavado, Alsina 671, piso 10.

SIRVIENTA formal, todo trabajo, se ofrece, Salguero 144.

SIRVIENTA se ofrece para todo trabajo, sin cama, Bmé. Mitre 2079. v28

SIRVIENTA ofrécese, cocina sencilla, ayudar, Montevideo 573.

SIRVIENTA se ofrece, para todo trabajo, para corta flia., Venezuela 1350.

SIRVIENTA para matrimonio solo, se ofrece, Viamonte 2672. v28

SIRVIENTA se ofrece, para todo servicio, Corrientes 2257.

SIRVIENTA se ofrece, entiende de cocina, para corta familia, Belgrano 926.

SIRVIENTA o mucama, se ofrece, Piedras 1267.

SIRVIENTA se ofrece, Liniers 1284.

SE OFRECE señora seria para cocina sencilla, dormir afuera, Perú 607 v27

SE OFRECE sirvienta o mucama, Esmeralda 516 v27

SEÑORA se ofrece para la limpieza de una casa, Chile 1056. v27

SIRVIENTA se ofrece, con chica de 8 años, poco trab. Costa Rica 5733 v27

SIRVIENTA se ofrece, corta familia, Córdoba 1665. v27

SEÑORA viuda se ofrece para criar niños de destete, Treinta y Tres 167. v27

SE OFRECE viuda para cuidar uno o dos chicos en casa, Boedo 840. v27

SEÑORA desea cuidar niños en su casa, de 4 a 5 años, Acevedo 2435. v28

SEÑORA formal se ofrece, cocina sencilla y algún quehacer mat. o corta flia. con retiro; E. Unidos 767, p. 4

SE OFRECE señora formal para lavandera y planchadora, Treinta y Tres 775. v28

SE OFRECE cocinera con buenas referencias y recomendaciones, tratar en casa, Montevideo 57

SIRVIENTA se ofrece para medio día, entiende cocina y otros quehaceres, Bogotá núm. 2, altos.

SEÑORITA se ofrece por medio día por va al campo, Georgetown 524, Caballito.

SE OFRECE un menor de 16 años, provinciano, como de mucamo o ayudante de almacén o portero, Rincón 650.

SIRVIENTA italiana se ofrece para matrimonio solo, sabe bien cocina u otro trabajo, Río Bamba 73.

SE OFRECE señora con chico de 2 años para todo trabajo, dirigirse por carta a Manuel Molina, Liniers (F. C. O.)

SE OFRECE joven para portero y manejar ascensor, recomendado, Venezuela 1101 v29

SEÑORA con un nene de un año … se ofrece corta familia sin hijos, B. de Irigoyen 160

SEÑORA por días o medios días se ofrece, casa familia, por carta a E. M. A., Pasco 340. v28

SIRVIENTA formal se ofrece para corta familia, con retiro o sin, Pueyrredón 1904. v28

SEÑORA se ofrece para lavar en su casa y 2 o 3 días afuera, Independencia 1629

SEÑORITA, se ofrece para coser y planchar, casa de familia, con o sin cama, por carta M. E. P., Brasil 1620. v28

SE OFRECEN 2 muchachos de 15 a 16 años, españoles, presentados por sus padres; Valentín Gómez 2653.

SERVICIO DOMÉSTICO OFRECIDO

SE LAVA Y SE PLANCHA, SE ATIENde por carta, Acevedo 2439. v28

SE OFRECE señora para cuidar chico en su casa, Alsina 2090, p. 20. v27

SE OFRECE muchacha de 17 años, para corta familia, Independencia 1583, pieza 24.

SIRVIENTA formal, con recomendaciones, se ofrece, entiende de cocina, San Pedrito 1186.

SEÑORITA de familia se ofrece para casa particular para acomodar y coser, tratar Cevallos 876. v28

SIRVIENTA se ofrece para matrimonio solo, Cangallo 2041, con buenas recomendaciones.

SIRVIENTA, se ofrece solo para 2 ó 3 mayores, mujer formal y bien recomendada, Lima 226.

SIRVIENTA joven, se ofrece, española, corta familia, no lavar ropa grande, 45 $. Sáenz Peña 627, p. 15.

SEÑORA joven, se ofrece con chica de 9 años para matrimonio o corta familia, buenos datos, Lavalle 1414.

SE OFRECE una señora con una chica de 5 años para matrimonio solo, sin pretensiones, Thames 1174.

SIRVIENTA se ofrece para campo o ciudad, corta familia, sabe de todo, con buenos informes, Piedras 1268, p. 40.

SIRVIENTA formal se ofrece, corta familia o cocina sencilla, con retiro; calle Salta 2083.

SIRVIENTA se ofrece, joven, prefiere en casa de matrimonio solo, para campo o ciudad, Libertad 1240, dep. 25.

SRA. VASCA, se ofrece, para matrimonio solo o tres personas mayores, Montevideo 1418. v28

SIRVIENTA se ofrece, para todo trabajo, medio día o todo el día, c. retiro, Estados Unidos 1284.

Señorita SE OFRECE, formal, para muy corta flia., matrimonio solo o acompañar señoritas, Bolívar 837.

Señora FORMAL, se ofrece, para cocina sencilla y otros quehaceres, Carlos Calvo 1263.

SIRVIENTA se ofrece para matrimonio solo y entiende muy bien de cocina, Belgrano 2173. v28

SE OFRECE mucama recomendada, para matrimonio solo, entiende de cocina, sueldo 50 $, Rincón 55.

SE OFRECE matrimonio práctico de cocina, jardín y quinta, buena recomendación ciudad o campaña, Charcas 2522. v27

SE OFRECE ama con leche de 5 meses, con certificados, primeriza, Cabello 3331. v27

Señora SE OFRECE, por medio día, para coser y otros quehaceres, a prueba, por carta E. Ferrari, Pasco 1425. v27

SITA. SE ofrece, para mucama de adentro o consultorio, sabe coser, sueldo de 50 en adelante, Pichincha 122. v27

SE OFRECE señorita por medio día de trabajo $ 35 a 40; Convención 152, departamento 5. v27

Señorita SE OFRECE, buena presencia, para mucama, con recomendación, argentina; por carta a A. R., Sarmiento 342. v28

SIRVIENTA se ofrece, de Entre Ríos, para todo trabajo, Quintino Bocayuva número 727. v28

Señora JOVEN, de campo, se ofrece, para todo trabajo, sin pretensiones, Defensa 594. v27

SEÑORA desea ocuparse como dama de compañía de artista, M. A., Belgrano 2137. v27

SIRVIENTA, se ofrece para todo trabajo en casa de poca familia, calle Caseros 1507. v27

SIRVIENTA se ofrece para corta familia, con recomendaciones, Victoria número 2054. v27

SEÑORA se ofrece, seria, con chica de un año, para corta familia, sin pretensiones; Salta 1919. v27

SE OFRECE joven español para mucamo, o portero, buena presencia y recomendado, tratar por carta a A. N.; Charcas 2759. v27

SE OFRECE señora para coser y planchar con retiro, sin pretensiones, por carta o personalmente, a L. C., Espinosa 551. v28

SIRVIENTA casada, se ofrece para todo trabajo, sabe su obligación, sueldo 50 pesos, casa particular, domicilio Santa Magdalena 561.

Señora, con REFERENCIAS a satisfacción, desea pieza en casa de corta flia., en cambio de algunos quehaceres, P. O., carta, Bustamante 1220, A. de B. v28

SEÑORA decente, argentina, entiende cocina sencilla, algo de costura o manejo de casa, se ofrece para 1 ó 2 personas, M. P., Victoria 1940.

SE OFRECE mujer y sobrino, 17 años, ella para la cocina, él portero, mucamo u otros servicios, o provincias, con certificados; Río Bamba 256.

Señorita JOVEN, DECENTE, educada, buena presencia, primer empleo, sabe bien costura, ofrécese, mucama fina, adentro, dama compañía niñas, Vilelmina, Charcas 842.

SEÑORA viuda, muy decente, argentina, desea cuidar casa, con dos niñas una de 11 y la otra de 9 años, sin pretensiones, dirigirse por carta o personalmente a S. S. de S., Junín 642. v27

LICITACIONES

CONSEJO NACIONAL DE EDUCACION— Llámase nuevamente a licitación pública por el término de treinta días, para la adquisición de un terreno con destino a la construcción de un edificio escolar, en la capital federal, (Villa Devoto), entre las calles Asunción, Allende, Simbrón y Mercedes, de acuerdo con las bases y pliego de condiciones preparado por la Dirección General de Arquitectura, que podrán consultar los interesados, todos los días hábiles de 12 a 6 p. m., con excepción de los sábados, que lo harán de 9 a 12 m. La apertura de las propuestas, que deberán ser presentadas en la forma especificada en el pliego de condiciones referido, tendrá lugar el día 31 de enero próximo, a las 3 de la tarde.—El secretario general. v31

CONSEJO NACIONAL DE EDUCACION— Llámase a licitación pública por el término de treinta días para el arrendamiento de la legua de campo que posee esta repartición en el territorio del Chubut, fracción A, Sección DII, Sudoeste del lote 19, donada por las Sras. Da. Magdalena M. de Ahumada y Da. Ana María Ahumada de Griffiths. La apertura de las propuestas, que deberán ser presentadas escritas a máquina por duplicado y de acuerdo con lo que al respecto establecen las Leyes de Sellos y Contabilidad, tendrá lugar el día 28 de enero próximo a las 3 p. m., en la secretaría general de este Consejo y en Rawson (Chubut), ante el inspector accional Sr. Daniel V. Ochoa. Los interesados podrán informarse con respecto a esta licitación en la Oficina Judicial, calle Sarmiento 1285.—E. secretario general. v28

MINISTERIO DE MARINA, DIRECCION General Administrativa. Paseo Colón y Brasil. Llámase nuevamente a presentación de propuestas hasta las 2 p. m. del día 11 de febrero del corriente año, para la provisión de artículos para vestuario de verano destinados al depósito de equipos de esta Dirección General. Por datos, pliegos de condiciones, etc., ocurrir a la División Compras. v31

BANCOS Y COMPAÑIAS ANONIMAS

BANCO ALEMAN TRANSATLANTICO — Oficina principal en Buenos Aires, calle Bartolomé Mitre y Reconquista. Sucursales urbanas: Núm. 1, Callao esquina Corrientes; núm. 2, Santa Fe esquina Larrea; núm. 3, Lima 1666. Sucursales en Mendoza, Rosario de Santa Fe, Tucumán, Bahía Blanca, Córdoba, Uruguay, Chile, Brasil, Perú, Bolivia y España.

PAGA

Por depósitos en cuenta corriente, oro . . .	Sin interés
Id. papel hasta $ 200.000 m/n.	1 %
A plazo fijo hasta 20.000 $ oro o 50.000 $ m/n., por 2 meses	1 ½ %
Por tres meses	3 %
Por seis meses	4 %
En Caja de Ahorros, cuando no se retiren dentro de 60 días, desde $ 10 a 10.000	4 %

C. Lingenfelder, gerente.

BANCO DE LA PROVINCIA DE BUENOS Aires.

Capital autorizado	$	125.000.000.—
Id emitido	" 50.000.000	
Id sección hipotecaria	" 25.000.000	75.000.000.—
Capital realizado		62.500.000.—
Fondo de reserva		8.565.794.—

Casa matriz: La Plata. Casa en Buenos Aires: San Martín número 137.

60 sucursales en la provincia de Buenos Aires.

Agencias en la capital federal: Núm. 1, calle Bernardo de Irigoyen 920; núm. 2, calle Santa Fe 1699 esq. Río Bamba; núm. 3, Cabildo 2001 (Belgrano); núm. 4, Pueyrredón 131 (Once de Septiembre).

Corresponsales en los demás pueblos de la provincia y en los principales puntos del interior de la República y territorios nacionales y en las más importantes plazas comerciales del exterior, en Europa, Estados Unidos de América, México, Panamá, Cuba, Costa Rica, Guatemala, San Salvador, Venezuela, Colombia, Perú, Chile, Bolivia, Uruguay y Paraguay.

Tiene corresponsales y gira sobre todos los puntos de ESPAÑA y los de FRANCIA e ITALIA, que tienen oficina postal.

El Banco se ocupa de toda clase de operaciones bancarias: descuentos, cauciones, recibe depósitos, abre cuentas corrientes, emite giros y cartas de crédito. Se encarga de cobranzas de documentos, cupones y cuotas de terrenos; administraciones generales y de propiedades. Hace préstamos con garantías hipotecarias, con amortizaciones en efectivo y con prenda agraria y en bonos hipotecarios. SOBRE CAMPOS, amortizables en 33 años.

TASA DE INTERES ANUAL

Abona:

Depósitos en c/c. a moneda legal únicamente	1 %
En Caja de Ahorro hasta pesos 20.000, después de 60 días	4 %
Depósitos a plazo fijo de 30 días	1 ½ %
Depósitos a plazo fijo de 60 días	2 %
Depósitos a plazo fijo de 90 días	3 %
Mayor plazo	Convenc.

Cobra:

Por adelantos en cuenta corriente	8 %

Buenos Aires, 15 de julio de 1918.—Virginio Maffei, gerente.

MONITOR DE SOCIEDADES ANONIMAS y patentes de invención. Apareció el No. 150. Venta: Florida 16 y Bolívar 270.

BANCOS Y COMPAÑIAS ANONIMAS

THE NATIONAL CITY BANK OF NEW York.—Establecido en 1812.

Capital y reserva: $ 75.000.000 oro amer. Sucursales: Buenos Aires; Uruguay: Montevideo; Brasil: Río de Janeiro, Sao Paulo, Santos y Bahía; Chile: Valparaíso y Santiago; Cuba: Habana, Santiago y San Juan de Puerto Rico; Venezuela: Caracas; Italia: Génova; Rusia: Petrogrado y Moscú.

La casa matriz garantiza las operaciones de las sucursales.—24 San Martín 24.

LA PRENSA

Buenos Aires, enero 27 de 1919

GRAVES DEFICIENCIAS EN LA CONTABILIDAD FISCAL

Pocos días hace fué entregada a la consideración pública la memoria de la Contaduría General de la Nación correspondiente al año 1917. Como se sabe, este documento forma parte integrante de la memoria del Ministro de Hacienda, y debe remitirse con ella al Congreso en el mes de mayo, primero de sus sesiones ordinarias. El año último, la memoria fué presentada a principios de junio, casi en la época oportuna, sin su indicado anexo, que entonces no existía siquiera, pues lleva data de 16 de septiembre. Pero no debe medirse por esta última fecha, el atraso de la memoria de la contaduría, sino por la publicación, pues que el deber de remitirla a las Cámaras se refiere al documento impreso.

En el volumen que tenemos a la vista constan datos que ponen en descubierto el estado anormal de la contabilidad de la Nación; y sin gran examen se advierten signos muy reveladores, según vamos a mostrarlos.

Las fechas que acabamos de señalar dan testimonio de que la memoria que el ministro presentó en junio, no fué la memoria detallada del estado de la Nación en lo relativo a los negocios de su departamento. Del principal de estos, o sea la cuenta general del ejercicio, faltaban los datos completos y definitivos de la memoria de la contaduría general, que ahora se presenta. De manera que será posible que algo de lo expresado por el Ministro de Hacienda, sin la base firme de este documento, adolezca de error.

La cuenta llega tarde también, para ser considerada por la comisión de presupuesto, como es el propósito de la ley, y lo requiere la noción que cualquiera puede formarse, por elemental que ella fuere, acerca de la obra de calcular los recursos y fijar los gastos para el año venidero. No es posible la penetración del futuro si no se parte del conocimiento exacto del pasado, que sólo lo da el minucioso análisis de sus datos.

Más de ochocientas páginas contiene el tomo que tenemos sobre la mesa. Las personas que conocen el informe análogo de naciones de mayores recursos advertirán, sin dificultad, lo desmesurado del tamaño del nuestro. A los que no han tenido la ocasión de ese conocimiento les bastará considerar que la mitad del número de páginas indicado, se destina a registrar las trasgresiones de la ley en que incurrió el Poder Ejecutivo. La abundancia de lo que no debe suceder sino por excepción, significa que el abuso se convierte en regla, que el decreto suplanta la ley.

Pasando de estos signos, los más aparentes, al examen del documento mismo, encontramos que la referida usurpación de facultades no carece con frecuencia de la excusa, más o menos verosímil, que aquí, como en muchos otros países, explica, si no justifica, el avance, a saber: la premiosa urgencia de realizar un gasto no presupuesto e imprevisto.

Hay casos, en efecto, en que el gasto se pudo realizar en forma legal; pero al simple parecer de un ministro convino libertarse de las formalidades legales para su ejecución, y ello bastó para que sus colegas suscribieran en acuerdo, el quebrantamiento de reglas fundamentales. Por ejemplo, el acuerdo de ministros de 31 de enero de 1917 dispuso: que ciertos fondos que ingresan a la dirección general del material del Ministerio de Guerra y los de la misma procedencia que se encontraban entonces en la tesorería general, fueran depositados en cuenta corriente en el Banco de la Nación, a la orden de la mencionada oficina, a la que se autorizó para hacer las inversiones y efectuar sus pagos directamente, sin más que dar cuenta a la contaduría general cada mes. De esta manera, el Poder Ejecutivo suspendía el cumplimiento de los principios legales de contabilidad, que establecen: 1.º, el depósito de toda recaudación de fondos pertenecientes a la Nación, en la tesorería general, o a su orden en el Banco nacional, dentro de las 48 horas de verificada; 2.º, la orden de pago firmada por el Presidente de la República, y 3.º, el requisito de ser expedidas a nombre de los respectivos acreedores, las órdenes dictadas para cancelar suministros o servicios de particulares o empresas privadas. Si las reglas que así se eludieron, presentasen inconvenientes o fuesen ineficaces, correspondería pedir al Congreso su modificación, pues su objeto es fiscalizar el empleo de los fondos fiscales, a satisfacción del Congreso, que representa al pueblo contribuyente, y obra por delegación directa de éste. Sería absurdo, aparte de la ilegalidad anotada, que el poder que debe cumplir tales reglas pudiera decidir por sí y ante sí, acerca de sus conveniencias, suprimirlas y decretar el nuevo procedimiento. El ejemplo tiene su antecedente, en un acuerdo de ministros de 20 de noviembre de 1916 que mandó abrir una cuenta de "reposición de elementos de guerra y productos de arsenales de guerra", y como este decreto no ha sido publicado, no podemos indicar sus disposiciones; pero basta el título de la cuenta mandada abrir para comprender que lo resuelto el 31 de enero de 1917, equivale a conceder a dichos arsenales, una autonomía económica, libre de la fiscalización regular, que el cambio de sistema exigía hacer más elástica, si se quiere, pero mucho más intensa.

Hay también casos en que motivó el abuso el simple prurito de no tomarse la molestia de procurar, por la vía que corresponde, la modificación de los textos legales. El 2 de enero de 1917, estando reunido el Congreso, un acuerdo de ministros modificó la ley de presupuesto en cuanto al ítem 1.º del inciso 6 del anexo F, rebajando y aumentando las dotaciones de sueldos y personal que éste determina, y creando nuevos empleos o situaciones de revista, con aumento de más de seis mil pesos sobre el gasto autorizado. Si esta trasgresión, cuya evidencia exime de explicarla, fuera tolerada, surgiría, a nuestro juicio, el peligro de un abuso mayor, porque la diferencia entre poner de lado la ley entera de presupuesto o una parte de la misma y sustituirla por el texto de un decreto, es solamente de grado.

Estos ejemplos rezan con la obra no constructiva del administrador público, que la Contaduría General resistió, en su papel de fiscal de cuentas; pero hay ejemplo en que la contaduría hizo el papel de cooperante.

No se nos habría podido ocurrir que el propio presidente de la Contaduría a quien la ley encarga la custodia de su fiel observancia en materia de contabilidad fiscal—y que en realidad es un funcionario celoso de sus deberes—hubiera sido el que insinuó los decretos del Poder Ejecutivo, que prorrogaron para 1918, créditos del presupuesto de 1917, y que analizamos oportunamente en estas columnas, demostrando la usurpación de facultades que tales actos encierran. Sin embargo, así resulta de un capítulo dedicado a las órdenes de retención, asunto que el presidente de la contaduría supone haber arreglado, fuera de todo principio, por medio de procedimientos de simple escribanía de cuentas.

Considera la contaduría que el artículo 43 de la ley de contabilidad, admite la continuación de los créditos de las autorizaciones legislativas, cuando establece que la clausura del ejercicio tiene por efecto que "los créditos de que hasta entonces no se hubiese hecho uso quedan sin valor ni efecto, salvo que la ley o el acuerdo del Poder Ejecutivo ordene su continuación".

De estas palabras, que son las del presidente de la contaduría, se desprende sin más que el conocimiento ordinario del idioma, la absoluta falta de lógica de semejante conclusión. En efecto, para su conformidad con ésta, el texto legal trascripto, habría de volverse el siguiente: "los créditos de que hasta entonces no se hubiese hecho uso, quedan sin valor ni efecto, salvo que una ley o un acuerdo del Poder Ejecutivo ordene su continuación", o este otro, "salvo que por ley o acuerdo del Poder Ejecutivo se ordene su continuación".

Según lo demostramos hace pocos días en un estudio del citado artículo, y a propósito de una nota de la contaduría, en la que sostenía buenos principios, irreconciliables con su tesis en actual examen, "la ley" o "el acuerdo del Poder Ejecutivo" de que se trata ahí, son los mismos que autorizaron el crédito, y se supone el caso de que el texto de la una o del otro ordenen su continuación después de vencido el ejercicio. No se necesita para fijar el claro sentido de la ley sino leer con serenidad.

Pero es tan extraño como la omisión de las reglas del idioma, el olvido de principios elementales de nuestra organización política, que padeciera la contaduría. Sólo por ley puede votarse un gasto; y está prescripto, por ley posterior a la de contabilidad que la modifica derogando expresamente uno de sus artículos, que el Poder Ejecutivo no podrá autorizar gastos no votados, sino en los únicos casos de los artículos 6 y 23 de la Constitución y siempre que esté el Congreso en receso. ¿Cómo admitir, entonces, que se pudiese haber otorgado al Poder Ejecutivo, la facultad de prorrogar créditos, que es la misma de votarlos?

En principio, constituye ya un grave defecto que el artículo 43 de la ley de contabilidad consagrara el vicio de créditos votados en leyes especiales, que quebrantan la regla de ejercicio de manera expresa, ordenando en el contexto su continuación en el ejercicio venidero. Pero existe una diferencia esencial entre esto y la facultad que la contaduría, en inexplicable inadvertencia de los principios, atribuye al Poder Ejecutivo.

Este, acostumbraba decretar la retención en diversas reparticiones de fondos no empleados al fin del ejercicio; y para remediar tal irregularidad la contaduría propuso la medida explicada arriba, que es mucho mayor, porque esas retenciones sólo equivaldrían a la prórroga de créditos, cuando se empleasen en el pago de gastos realizados después del 31 de marzo.

Se trataba de un abuso, contrario a la unidad de "caja" o "tesorería", que es otro principio de buenas finanzas, prescripto en los textos legales citados arriba, con referencia a la cuenta de los arsenales de guerra. Todo dinero guardado fuera de la tesorería para empleos no inmediatos, contribuye a desvirtuar la verdad y el significado de las partidas de las cuentas de la Nación así afectadas, y, por ende, los de la cuenta toda, y debilita el control que el Ministro de Hacienda debe ejercer, en todo momento, sobre las disponibilidades del tesoro nacional. Se trata de uno de los vicios de los más antiguos sistemas fiscales, que los modernos proscribieron.

En la imposibilidad de presentar todas las fallas principales que acusa la memoria, señalamos las más saltantes, con el fin de que las comisiones del Congreso o los representantes que dan a los asuntos de la contabilidad fiscal la primordial importancia que tienen, las ponderen y pesen al mismo tiempo la obligación moral que comporta su investidura parlamentaria.

Sin el orden estricto de la contabilidad fiscal, es imposible la realización del presupuesto, y las reformas o las empresas mas necesarias podrá frustrarlas el falseamiento de las bases sentadas por el Congreso. El progreso del país seguirá retardándose por la mera incomprensión de verdad tan sencilla.

EL REY ALBERTO EN BRUSELAS

Tedeum en Santa Gúdula

(Especial para LA PRENSA)

Bruselas, Ejércitos Británicos, 23 de noviembre de 1918.

Las cosas han acaecido como el cardenal Mercier anunció que ocurrirían en esta misma iglesia de Santa Gúdula, hace más de dos años, cuando la bandera alemana ondeaba sobre su campanario, y cuando las almas que no creen en otras fuerzas que las que se presentan, actualizadas ya, delante de los ojos, suponían que no llegaría a arriarse el pabellón germánico de los monumentos públicos de Bélgica.

Por la puerta de Santa Gúdula, han ido entrando los ministros, los burgomaestres, los embajadores y legados extranjeros con sus uniformes, los notables de toda Bélgica, los generales del país y de los ejércitos aliados, los prelados, los eclesiásticos, para situarse junto al altar mayor; y por el ábside, la muchedumbre popular. Los magistrados, que habían renunciado a sus magistraturas hace más de un año, porque "la justicia no era ya libre en Bélgica", entraron, revestidos de sus togas rojas, para colocarse en el altar mayor. Era la restauración "del orden en la justicia", como el cardenal la había profetizado, pero con mayor realidad de la que podía tener entonces esta idea en el ánimo del cardenal.

Y los clarines anunciaron la llegada del rey, y la multitud que le aguardaba, fuera del templo, le aclamó jubilosa, y los soldados de dentro y de fuera de la iglesia, presentaron las armas, y salió a recibirle el cardenal, alto, magro y ascético, con mitra, báculo y casulla roja, y al cardenal le acompañaban los obispos belgas, con ropas moradas bajo las casullas, y le seguían, con sobrepellices, los sacerdotes del clero secular y del regular. El cardenal habló en voz baja, al dar la bienvenida. El rey bajaba un poco la cabeza, como si quisiera que no se le viese el rubor de las mejillas. El cardenal parecía que estaba hablando a un hijo suyo.

El rey, acompañado de la reina y seguido de los príncipes, cruzó la iglesia lentamente, contestando con gravedad a los saludos y subió por las gradas del trono. El órgano, la orquesta y las voces agudas y graves, entonaron el tedéum. El oleaje profundo y gozoso de la música hacía a los concurrentes ya levantar los ojos al cielo, ya bajarlos, muchas veces al peso de las lágrimas. Al tedéum sucede la Brabanzona, el himno nacional. Pero esta vez no es sólo el coro, sino los asistentes todos, los que cantan y repiten el verso decisivo: "El rey, la ley, la libertad".

El rey se levanta. La orquesta continúa repitiendo los compases del himno. Pero al cántico sucede un viva repetido cien veces, en clamor imperioso: "¡Viva el rey!".

Ayer también se oyó ese grito, más largo aún, más ancho, más estridente. Salía de los labios de las multitudes, negras en su espesura, que llenaban las amplias avenidas que conducen de la Puerta de Flandes, en los arrabales, al centro de la urbe. Era el momento de la entrada triunfal del rey Alberto en Bruselas, por la misma ruta, pero en sentido inverso, a la que siguieron los ejércitos alemanes al cruzar la ciudad en agosto de 1914.

Venían con el rey, la reina, los príncipes de Bélgica, el príncipe Alberto de Inglaterra, los estados mayores del ejército belga y de los destacamentos aliados, tropas norteamericanas a pie, de a caballo y de artillería, seguidas de tropas francesas, y éstas de las inglesas, y las fuerzas aliadas de los belgas, más numerosas que las otras, y con los nombres de las batallas en que han combatido inscriptos en las banderas de los regimientos. El día era claro, como si la Providencia hubiese ordenado al sol que dorase los palacios de Bruselas, y surcaban los cielos, en todas direcciones, volteando juguetonamente en los espacios los aeroplanos belgas. Las niñas y los niños de las escuelas religiosas y seglares de Bruselas, adornados con lazos amarillos, rojos y negros, vitoreaban estrepitosamente. Era un momento que no olvidarán los pequeñuelos y que enternecía a los mayores. Pero los niños lo vitoreaban todo; el rey y la reina y los príncipes y las princesas, y el burgomaestre y los diversos destacamentos de los ejércitos aliados y las tropas belgas, y todo ello parecía disolverse un poco en la inmensidad de los espacios.

En Santa Gúdula, al contrario, la uniformidad del grito "¡viva el rey!" y su confinación entre las vidrieras y las piedras del templo, multiplicaba su intensidad. Las bóvedas fundían en un solo clamor las cuatro mil voces de los asistentes. Y nosotros oíamos nuestro propio grito como si saliera de las remotas oquedades de las naves. Al lado mío, un caballero belga se oprimía con la mano derecha el lado del corazón. El rey volvió a la puerta por donde había entrado, inclinando la cabeza al clamoreo; altos y anchos el cuerpo y la frente, más largo el bigote rubio de lo que dicen los retratos, con el yelmo en la mano y el uniforme kaki. Le seguía el cardenal, tan alto como el rey, y éstos eran los dos hombres de mejor estatura, si no me engaña una ilusión, de cuantos había en el templo.

Miré al rey con ojos en que se mezclaban la admiración, el respeto, la curiosidad y la angustia. Pasaba por delante de mí el monarca del honor, como se le ha llamado en las horas de la adversidad, y el héroe-rey, como debe llamársele en estos días grandes de cortejos triunfales. Una asociación de contrastes me hizo pensar en otros monarcas, los monarcas de la fuerza. Me pareció que Jorge Manrique me preguntaba: ¿Qué se hicieron los emperadores? ¿Dónde está el káiser? ¿Dónde se encuentran su imperio, sus súbditos, sus príncipes, su estado mayor, terror del mundo?

Al salir el rey Alberto de Santa Gúdula, volvió a subir el cardenal las gradas del altar. La multitud prorrumpió en otro grito, "¡Viva el cardenal!" Y volví a recordar las ideas del famoso sermón en que el cardenal citaba a Santo Tomás de Aquino para legitimar la venganza pública ("vindicta") porque las conciencias de los pueblos no recobran su reposo en tanto que los culpables no han sido castigados. El cardenal completó, hace pocos días su idea de entonces. Justificando "las vías del Señor hacia los hombres" decía recientemente que muchas conciencias quedaron perturbadas en los primeros meses de la guerra al presenciar el espectáculo de la violencia triunfante. Pero si el enemigo hubiese sido rechazado entonces se habría repuesto en diez o veinte años, para volver a comenzar con mayor fuerza, y ha sido necesario, decía el cardenal, para que el agotamiento de sus fuerzas produjera su desilusión definitiva, base de la futura paz del mundo, que la humanidad padeciera cuatro años para que toda ella se purgase de sus sueños de dominio, pero principalmente, el pueblo que con mayor ahinco los había acariciado.

Salimos de Santa Gúdula, persuadidos de haber vivido un gran momento. Cuatro años de dolor se han fundido en los vítores al rey y al cardenal. Personas reflexivas me aseguran que, a fuerza de no haber pensado en otra cosa que en resistir al invasor, las clases gobernantes de Bélgica, que han sido el alma de la resistencia, desde el principio hasta el fin de la guerra, no están preparadas para afrontar los graves problemas que la paz plantea. No creo que la observación sea fundada, porque estoy convencido de que en esos cuatro años de forzado silencio se han tenido que pensar muchas más cosas de las que se han dicho. Aunque lo fuera, sin embargo, y no se hubiera hecho nada sino crear esta gran emoción colectiva que se ha expresado en estos días, se habría hecho más de lo que se hace regularmente con estudios y discusiones. Porque sobre la base de una gran emoción general los gobernantes pueden construirlo todo, mientras que con un pueblo indiferente no pueden hacer nada.

Todos los pueblos son un poco niños. Oyendo las aclamaciones al rey Alberto, me ha acometido el temor de que el pueblo de Bélgica cifre en su monarca muchas más esperanzas de las que hombre alguno, aunque ciña corona, puede realizar. A los días de fiesta sucederán los de trabajo. Alemania no podrá reparar todos los daños que ha causado. Habrá que costear los gastos de la guerra. Aumentarán las cargas públicas. Una cierta desilusión tendrá que suceder, dentro de pocos meses a los actuales entusiasmos. Si el rey Alberto logra añadir a su eminente espíritu de honor el de prudencia, hará bien en declinar un poco los homenajes que han de tributársele todavía y en hacer un gesto que diga a sus belgas: "No en mis manos, sino en las vuestras están vuestros destinos".

Y esto es lo que ha hecho en cierta medida, en el discurso de la Corona al presentarse ante las cámaras.

Ramiro de Maeztu.

EN TORNO A LA PAZ

MAQUIAVELO

(Especial para LA PRENSA)

Madrid, 1918.

I

SU IRONIA

Toda la ciencia política germana está embebida de maquiavelismo. Puntualicemos la precedente afirmación.

Maquiavelismo, en el uso corriente, significa una amalgama promiscua de vicios vergonzosos: hipocresía, astucia, concupiscencia, mendacidad, profesados todos ellos no tanto por flaqueza de voluntad, ni propensión de idiosincrasia, ni goce inmediato de los sentidos, sino deliberadamente, cultivadamente, artísticamente, en provecho propio y como método el más seguro y derecho para dominar a los demás hombres. El primer artículo de la fe maquiavélica es: el fin justifica los medios. Máxima también atribuída a la pragmática jesuítica. El maquiavelismo de los tratadistas alemanes de derecho político no es aquel de uso corriente. Es un maquiavelismo científico. Los tratadistas tudescos del siglo XIX consideran a Maquiavelo, ora como el precursor, ora como el fundador de la ciencia política moderna; confiesan seguir sus huellas y llevar hasta el último desarrollo lógico su concepto del Estado. Esta primera intención causa maravilla. ¿Qué comunidad de ideas, qué semejanza de visión o intuición del mundo es posible entre esos especulativos y doctrinarios cerebros teutónicos del presente y aquel diplomático florentino, tan atento a las menudas realidades, tan sutil de penetración, tan enjuto y neto de ideología, tan ceñido de expresión? El doctor Simarro sostiene que un alemán no alcanza a percibir la ironía con que está escrito "El Príncipe", de Maquiavelo; postulando, por ende, que ese tratado, como algunas de las opiniones de Sócrates, ha de entenderse, por lo contrario de lo que dice. La interpretación del doctor Simarro coincide con la de otros comentaristas de Maquiavelo. Este extremo merece alguna elucidación.

Desde el momento que cabe duda si una sentencia es irónica o es sincera... ya no existe la ironía. La ironía ha de ser inteligible, clara. No olvidemos a Sócrates, creador de la investigación por la ironía. En Sócrates, la ironía, ("eironeia", que en griego vale tanto como "interrogación"), caminaba pareja de la mayeútica, o arte de hacer parir la idea. Sócrates interrogaba simplemente, como deseando penetrarse de una materia que de todo punto ignoraba. Si el interrogado le respondía con aire suficiente una necedad, Sócrates no mostraba sorpresa, sino que fingía aceptar la respuesta, pero proseguía preguntando, con tanta insidia cuanta perspicacia, de manera que el interrogado avanzaba, a pesar suyo, cada vez más lejos por el camino del error, hasta que éste se mostraba patente y manifiesto para cuantos escuchaban el coloquio; y así, la mente de los oyentes había poseído la verdad interviniendo por su parte en el hallazgo, como si en su espíritu se hubiese verificado el alumbramiento de la idea. Porque las ideas sólo son nuestras cuando han nacido en nosotros, y no cuando las hemos recibido graciosamente, o nos las hemos apropiado desaprensivamente. Vemos, pues, que la ironía se reduce al procedimiento lógico de demostración "ad absurdum", si bien, empleada con ademanes elegantes, como conviene a toda inteligencia fina, elevada, y por lo tanto jamás dogmáticamente segura de sí misma. La ironía es una aleación indecisa y cambiante de escepticismo y de objetividad, según se mire al hombre irónico y se atienda al tono de lo que dice o de otro lado se examine lo que dice. Si lo primero, no se sabe si el hombre está hablando en broma o en serio. Si lo segundo, claramente se advierte que lo dicho, en fuerza de ser inadmisible, no puede ser serio. Contemplemos el rostro túrgido y chato de Sócrates, rostro de glotón y de voluptuoso. Comienza a hablar. Su rostro se transubstancia e ilumina. Sus palabras dicen uno, otro dice su rostro, y es mucho más lo que éste insinúa que lo que aquéllas expresan. Su rostro dice: "yo no sé nada; yo no estoy seguro de nada; yo no quiero afirmar nada; yo no hago sino interrogar, inquirir, desear saber; pero no lo consigo, porque ese otro hombre que se muestra tan seguro de sí mismo y de su ciencia me parece que disparata; yo no diré que sean disparates, sino que me lo parecen; que los demás juzguen por sí, la realidad está ante sus ojos".

Por eso, la ironía oral consiente mayor libertad que la ironía escrita. El gesto de la faz basta para volver por pasiva la oración que los labios modulan. "Te voy a matar", dice riendo un padre, por celebrar una graciosa travesura de su hijo pequeño; y amenaza con la muerte a tiempo que la ternura y el amor se le asoman a los ojos. He aquí una ironía espontánea. "Cuidado al pasar esa puerta no tropieces con el dintel", dice un amigo a otro, sobremanera escaso de talla. Y todos ven que es ironía, sin necesidad de que el ironizante lo insinúe con el gesto, pues basta el contraste entre la objetividad del minúsculo personaje y la subjetividad de las hiperbólicas palabras. Pero, en la ironía escrita es menester hallar en raras virtudes del estilo el sustitutivo eficaz del gesto, del tono y del contraste de la ironía oral. Si yo escribo acerca de un escritor desconocido del público, y digo que es corpulento como un gigante, a fin de indicar irónicamente que se trata de un individuo desmedrado y canijo, no hay tal ironía, porque nadie puede presumir mi intención irónica. Pero, cuando Campoamor nos explica del pueblo del Pilar de la Horadada, que está asentado "sobre un llano más grande que la palma de la mano", todos entendemos la feliz ironía, e imaginamos que el autor, al punto de escribir esta frase sonreía.

Por eso afirmábamos más arriba que la ironía—en cuanto artificio lógico con que mostrar una verdad—ha de ser inteligible, clara. Y si es así, sería mucho suponer que Maquiavelo, dotado con un don profético de alcance multisecular, inscribió en su "Príncipe" todas las máximas repulsivas y escandalosas de gobierno, aceptadas muchas de ellas como de buena política en su tiempo, digo que las inscribió a sabiendas de que eran erróneas, adivinando que en el rodar de las centurias los sabios de Alemania habían de tomarlas para sí, como punto de partida científico, y desarrollarlas hasta el último límite, con que se descubriese sin disimulo la absurdidad que encierran. No; este propósito, por parte de Maquiavelo, resulta demasiadamente prepóstero.

"El Príncipe" tiene todas las trazas de ser, doctrinalmente, un tratado serio. Téngase en cuenta que al aparecer el librito de Maquiavelo no conquista el favor inmediato del público, porque se le adscribiese el carácter de rara excepción o novedad insólita en las ideas políticas de entonces. Antes bien, se consideró que resumía con sobriedad y justeza el sentir general. De esta suerte exculpa lord Macaulay el inmoralismo de "El Príncipe". La novedad de Maquiavelo en "El Príncipe" fué de estilo y expresión, que no de contenido. Sí; "El Príncipe" es un tratado serio. Y sin embargo, no es arbitrario aludir a la ironía de Maquiavelo. ¿Dónde yace esa ironía? ¿Será ironía de otro linaje que la intelectual? Es otra ironía, en efecto, distinta de la intelectual. Es lo que pudiéramos denominar "ironía ética". Llevando como de la mano la inteligencia por el camino de lo absurdo puede llegarse, al fin de la jornada, hasta alcanzar la verdad. Mas no así con el corazón, si poco a poco se le va guiando por veredas atravesadas de absurdo moral. A medida que avanza por esta ruta extraviada el corazón se va habituando a lo inmoral. Si a un corazón puro se le presenta de súbito el absurdo moral se extremecerá de horror. Pero si a ese mismo corazón se le inocula en dosis cautas e imperceptibles un anestésico moral, llegará un instante en que los mayores crímenes le harán efecto de acciones naturales, indiferentes, quizá necesarias. Este estado de insensibilidad es de dos maneras: o bien vicio adquirido por contaminación con un ambiente corrompido; o también vicio de origen, cuando el corazón, sintiendo dentro de sí todos los apetitos y posibilidades del mal, presume que lo mismo ha de ser cualquiera otro corazón humano. Este segundo vicio de insensibilidad, que intelectualmente se traduce en el concepto de que los hombres son naturalmente malos, constituye el dogma fundamental de toda política conservadora y reaccionaria. Si los hombres son malos, deben ser gobernados por la fuerza, mediante el sometimiento, y manteniéndolos en cierta ignorancia, pues de no ser así concedida la libertad a los malos instintos recónditos y robustecidos éstos por la cultura, que es una fuerza, los hombres serían ingobernables. La religión, en un estricto sistema conservador, no es solución veraz del último y más angustioso problema de la vida humana, sino artilugio engañoso en donde atrapar y sujetar la plebe ineducada y díscola.

Ahora, supongamos que todo un pueblo, en una época determinada, profesa en esos principios de política conservadora. Pensad con atención y adivinaréis las consecuencias paradógicas e inesperadas. Poned en cada uno de los ciudadanos la mentalidad del gobernante conservador; la doctrina conservadora ya no sirve para nada. La religión ya no servirá de freno, porque todos serán incrédulos. La fuerza ya no será instrumento del gobernante, porque todos procurarán ser fuertes y conocerán el uso y fin de la fuerza. La hipocresía y la astucia ya no engañarán a nadie, porque todos serán hipócritas y astutos. Siendo, pues, comunes todas estas cualidades feas y negativas, a cada uno de los ciudadanos quedarán lógicamente como únicas cualidades positivas que proporcionen la primacía de unos hombres sobre otros la inteligencia y la imaginación, la aptitud científica y la facultad estética. Pues eso fué el Renacimiento italiano; una época en que todos, especulativamente, profesaban la política conservadora. Y la paradógica consecuencia fué un estado de libre emulación y competencia semejante a la norma preconizada por la escuela liberal de Mánchester. Con esta diferencia: que el dogma liberal postula que el hombre es radicalmente bueno, y por tanto, en la emulación social sin trabas, el triunfo corresponderá desde luego a la inteligencia, pero puesta al servicio de la honradez, en tanto los renacentistas pensaron que el triunfo político se conquistaba mediante la perfidia inteligente.

Ahora, suponed un hombre razonable, de fina percepción, como Maquiavelo, sumido en un medio de absoluto inmoralismo, como fué el Renacimiento. Ya no por dogma, sino por observación, creerá en la maldad irremediable de la especie humana. Como Mentor de príncipes y gobernantes, este hombre desearía que los hombres fuesen dóciles, desinteresados, sensatos, gobernables. Pero, la realidad le responde que ese deseo es imposible. Como no es un sentimental, pues en tal caso escribiría sátiras vehementes,—a lo Juvenal—no se revuelve contra sus contemporáneos, los acepta como son. En el fondo, reputa absurdo que sean así, acaso se duele en lo íntimo de que sean así, pero, como quiera que hay que gobernarlos, se conforma con mostrar el total absurdo y se limita a erigir sobre él un sistema político. Y este sacrificio de aceptar el absurdo moral sin aprobarlo, infunde en el lenguaje y discursos de Maquiavelo una tonalidad equívoca que es lo que nos atrevemos a calificar de "ironía moral".

Ramón Pérez de Ayala.

LA MOVILIZACION Y EL PROLETARIADO

SOCIALISMO Y PATRIOTISMO

(Especial para LA PRENSA)

San Sebastián, XI 1918.

En una correspondencia anterior exponíamos, a grandes rasgos, la definición de la guerra formulada por Trotsky, marxista en ideas y bakunista en conducta política y procedimientos revolucionarios.

Ya hemos dicho que todo el libro de Trotsky "Los maximalistas y la paz universal" está inspirado en la concepción materialista de la historia que constituye el credo científico de Carlos Marx. Para Trotsky, la guerra tiene un origen exclusivamente económico, habiendo sido provocada por los anhelos de expansión universal del capitalismo de las grandes potencias.

La definición es un poco unilateral y estrecha. Porque, ¿cómo se explica que el proletariado socialista, la enorme masa social europea, tan saturada de literatura antiguerrera por medio siglo de propaganda, se haya dejado arrastrar a una guerra tan espantosa por una minoría capitalista? Admitido que el capitalismo haya querido la guerra con un fin exclusivamente económico, cosa difícil de probar de una manera palmaria, ¿qué móvil ha podido guiar a tantos millones de desheredados, de pobres hijos del pueblo, para entrar en filas de una manera tan unánime y dar su vida por una causa materialista que sólo interesaba a los menos?

Sin duda alguna, es insuficiente o incompleta la explicación meramente económica de las causas de la guerra. No es posible un caso de monstruosa seducción de los pueblos por parte de una calculadora y friamente cruel minoría capitalista. Considerada la guerra de una manera objetiva, el hecho real es que las masas populares, puestas entre sus ideales socialistas o internacionales, y sus sentimientos patrióticos y nacionalistas, ajustaron su acción a estos últimos, corriendo frenéticas a las fronteras para defender con sus pechos sus patrias respectivas.

Trotsky reconoce en su libro, que al decretar los gobiernos de las grandes potencias la movilización general, el socialismo fracasó, no oponiéndose en forma alguna, a tal decisión. Las razones que Trotsky da sobre este fracaso, son de tres géneros: históricas, económicas y psicológicas. Las históricas tienen algún fundamento; las económicas son muy oscuras, carecen de evidencia, y las psicológicas son evidentemente pobres.

Analiza Trotsky las dos "internacionales" desde su origen y describe cómo el socialismo se fué nacionalizando en todos los países, influyendo en ello, por un lado, la atracción de los gobiernos con relación a los jefes socialistas y, por otro, la adaptación de los sindicatos obreros al progresivo desarrollo de las economías particularistas de las distintas potencias.

El primero en nacionalizar el socialismo alemán fué Lassalle, que, a juicio de Trotsky, convirtióse en un colaborador excelente de la política de Bismarck. Idéntica orientación nacionalista siguió el marxismo. "Teóricamente—dice Trotsky—el movimiento obrero alemán siguió avanzando bajo la bandera de Marx. Sin embargo, al depender de las condiciones del período histórico, el marxismo se convirtió para el proletariado alemán, de forma algebráica de la revolución que era en un principio, en el método histórico de adaptación a un Estado nacional capitalista coronado con el casco prusiano". Y más adelante añade: "El proletariado alemán contribuyó a desenvolver las fuerzas productoras sobre una base nacional y apoyó a la burguesía en sus luchas con los competidores exteriores."

Según Trotsky, al salir el capitalismo de la órbita nacional para invadir la internacional, se hizo depender la lucha económica del proletariado de las condiciones del mercado universal. "Los intereses inmediatos de la clase obrera se hallaron directamente relacionados con el éxito o fracaso de la política exterior de los gobiernos."

En los últimos tiempos Bebel y Haase, caudillos socialistas alemanes, trataron de afirmar aún más el espíritu nacionalista del proletariado. Haase, diputado, declaraba en la sesión del Reichstag del 4 de agosto de 1914, que votaría los créditos de guerra. "Nuestro problema—decía—está en evitar el peligro del despotismo ruso y en asegurar la cultura e independencia de nuestro país. En la hora de peligro no abandonaremos a nuestra patria."

Por lo que se refiere a Bebel, sabido es que, poco antes de morir, hizo declaraciones en sentido nacionalista. Sostenía que el socialismo alemán debía evitar que el gobierno imperial intentase emprender guerras de conquista; pero que debía también acudir a defender la patria en caso de ser atacada. Kautsky, con mayor sentido crítico, respondía que era difícil ver qué género de guerra intentaba un gobierno. A esta prudente objeción replicaba Bebel diciendo que el proletariado alemán estaba mucho más adelantado que en 1870 y que "se hallaba ya en condiciones de decidir en un momento dado si la guerra que se intentara era o no era de agresión". Kautsky respondió que nunca echaría sobre sí la responsabilidad de tales afirmaciones.

Trotsky explica el fracaso del socialismo al no oponerse con la movilización revolucionaria a la movilización militar. Pero cree, al mismo tiempo, que los partidos socialistas de todos los países saldrán más fuertes de esta prueba, una vez que entre ellos se haya difundido el conocimiento de las verdaderas causas que provocaron la magna tragedia.

Según su parecer, una movilización destruye por completo las organizaciones socialistas, "colocándolas frente a frente con la fuerza concentrada del gobierno, el cual es protegido por un poderoso aparato militar, pronto a aplastar todo obstáculo que se ponga en su camino".

Las clases rurales, los trabajadores del campo, toda esa masa social a la cual no llega la acción agitadora del proletariado urbano, es alistada y uniformada con facilidad, en cuanto suenan los clarines de la movilización militar. Trotsky da una explicación superficial de los móviles que tornan belicosos a estos pacíficos elementos campesinos: "Esperanzas confusas de cambiar de condición, de mejorar, llenan el corazón de estas masas arrancadas a la apatía de la miseria y del servilismo". Pero el argumento es poco convincente, puesto que lo mismo entró en filas el proletariado urbano que el rural. Ni en los campos ni en las ciudades se escuchó, en nombre de los principios socialistas, protesta alguna contra la movilización. Todas las clases sociales de todos los pueblos beligerantes, como movidas por un solo impulso, se lanzaron a la guerra.

—

¿Qué género de impulso guió de modo tan unánime a las masas urbanas y rurales, a burgueses y proletarios, a pobres y ricos, a socialistas y conservadores? Trotsky no dice nada, o casi nada, de la existencia del sentimiento patriótico. Para él todo se reduce a una cuestión puramente económica, a una interpretación materialista de la historia. Pero no puede negarse, porque sería negar la evidencia, que una ola formidable de patriotismo ha estremecido fervorizado el alma colectiva de los pueblos.

Los dogmas económicos del socialismo, sus aspiraciones a un mundo mejor, su concepto universal y fraterno de la vida humana, todo, en fin, cuanto constituye el "ideariam" del proletariado, cedió, quedó sofocado, en el momento de iniciarse la guerra, por el patriotismo, por ese sentimiento tan antiguo como la formación de los pueblos, vivo y latente siempre en la conciencia de las generaciones. Era creencia generalizada en el mundo culto, que el sentimiento patriótico se hallaba amortiguado por influencia de las nuevas concepciones filosóficas, de la visible evolución económica y de las trasformaciones políticas, en que la poliarquía se va apoderando de la dirección de los Estados. La guerra nos ha sacado de este error. Nunca el patriotismo fué más exaltado y ferviente. Nunca el heroísmo fué mayor. Nunca el desprecio de la vida fué más general por el culto de la patria. Ningún principio económico, ningún dogma materialista tiene suficiente poder de sugestión para llevar a morir, en la forma más cruenta y espantosa, a tantos millones de hombres.

Los ideales patrióticos han revivido en esta guerra con pujanza avasalladora. La unidad espiritual, la afinidad de carácter, la historia, la lengua, las tradiciones, los hábitos, el derecho, la religión, el tono de la cultura, todo lo que constituye el sentimiento nacional ha enardecido a las masas de todos los pueblos en un grado sin precedentes en el largo curso de los siglos pretéritos. El internacionalismo, las ideas universalistas, cuya propagación ha sido incesante en todos los países por muchedumbre de políticos, escritores, filósofos y economistas, han carecido de eficacia para detener las espadas, prontas para defender a "la madre benigna y pía, que encierra los restos de nuestros padres" como define a la patria la musa de Petrarca.

Antiquísimo es el concepto de la patria universal. Sócrates, los Cínicos y, sobre todo, los Estoicos, ofrecen muestras de este anhelo en sus ideologías. Pero, como dice Strauss, la Humanidad es para la mayor parte de los hombres un concepto demasiado alto e indeterminado para que puedan sentir su fuego en el alma, necesitando un término medio más accesible, nación, patria, para salir del estrecho círculo de su sér y del instinto egoísta. "Al sentimiento de humanidad sólo pueden llegar desde el sentimiento nacional".

Por eso sin duda Lassalle, el primer agitador socialista alemán, circunscribía los movimientos político-económicos dentro de cada nación, convencido de que el universalismo, el concepto internacionalista, era demasiado vago para que pudiera ganar el espíritu del proletariado. Lassalle, que carecía en sus concepciones del rigor científico de Marx, tenía, en cambio, más seguro instinto de la contextura y gradación de los sentimientos humanos. El error psicológico de la obra de Marx, en medio de los aciertos científicos que pueda encerrar, estriba en creer que el vínculo universal puede fundarse exclusivamente en el vínculo económico. A esto se debe, en el fondo, el fracaso de la primera Internacional, en que tantas esperanzas pusiera su fundador. La vida del Universo, tan varia y compleja, no puede reducirse a fórmulas matemáticas.

El socialismo no se opuso a la movilización, sino que entró en ella bajo la emoción patriótica, igual que la burguesía. ¿Cuál será su actitud al producirse la desmovilización? He ahí uno de los más grandes problemas que plantea la paz en Europa...

Francisco Grandmontagne.

ANDANZAS Y LECTURAS

EL PROBLEMA DE CATALUÑA

(Especial para LA PRENSA)

Madrid, 20 de diciembre de 1918.

Vamos a tratar de la cuestión catalana. Trataremos de este asunto empleando los menos comentarios posibles; sabe el lector que siempre que hemos tenido que examinar un asunto delicado, hemos procurado seguir este procedimiento. Los hechos, los documentos, hablarán por sí mismos. La cuestión catalana es muy antigua. Alrededor de 1880, en 1882, en 1883, con motivo de las campañas librecambistas que realizaron eminentes personalidades del partido liberal, se trató del problema catalán; Azcárate, Costa, Moret, Gabriel Rodríguez y otros, dijeron de Cataluña cosas que hoy no nos atreveríamos a reproducir. Muchos de estos discursos han desaparecido de las librerías y no se encuentran en la biblioteca de la Cámara popular; pero nosotros tenemos ejemplares de esos opúsculos. Más tarde, después de todos estos parlamentarios, un hombre tan insigne como ellos, querido y respetado en España, Francisco Grandmontagne, trató también en conferencias memorables de la cuestión catalana.

En la actualidad, el vocero más prestigioso de las aspiraciones catalanistas es don Francisco Cambó; el señor Cambó es quien dirige este movimiento de nacionalismo catalán que hoy preocupa a España entera. Viene desde hace algunos años este parlamentario esforzándose en explicar la política realista. Recordamos haber tocado este tema alguna vez en las columnas de LA PRENSA. La política realista o "realpolitik", no es más que la política inexorable de los hechos y de la fuerza. Tal política ha fracasado en la guerra actual; frente al realismo político de un Maquiavelo o de un Bismarck se ha levantado victoriosa la política de las doctrinas y del [illegible]

la política fundada en una elevada concepción del derecho y de la justicia. Hemos insistido mucho sobre este tema en el periódico de más circulación de España.

El señor Cambó comprende que su concepción política ha fracasado; comprende que todo hombre político debe tener una doctrina; pero como este parlamentario necesita vivir con todos los partidos, estar en la derecha y en la izquierda, estar con la monarquía y con la República, de ahí el que, aun sabiendo el fracaso de la política realista, él no pueda adoptar una doctrina que le ate a un partido determinado. Como no tiene doctrina ninguna el señor Cambó, puede permitirse fácilmente toda clase de cambios y veleidades. En su concepción de la cosa pública no entra el idealismo y la generosidad. Toda la prensa de España ha reproducido recientemente su famoso artículo sobre Bélgica. En 20 de agosto de 1914 el señor Cambó publicaba con su firma en "La Veu de Catalunya" un artículo en el que aparecían los siguientes párrafos:

"Nadie podía sospechar que Bélgica, al ser invadida por los ejércitos alemanes, les hiciera frente. Parecía evidente que Bélgica se limitaría a protestar ante las potencias signatarias del tratado de Londres, de la violación del principio de neutralidad que en dicho tratado se establece, pero que no se lanzaría a una aventura guerrera, a la que nada la obligaba, en la que nada puede ganar y todo lo puede perder, hasta su existencia, y que desde el primer momento ha traído como consecuencia que su territorio sea el campo en el que se desarrolla esta lucha formidable, con toda la secuela de ruinas y desolaciones que trae aparejada.

El gobierno de Bélgica ha hecho a Francia un favor que nunca podrá pagarle, pero ha arruinado a su país, ofreciéndole como campo de devastación en una lucha en la que ningún interés suyo se debatía y ha comprometido, en el caso de una victoria de Alemania, su misma existencia como nación.

El gesto de Bélgica es de una inmensa gallardía; pero sus gobernantes han contraído una responsabilidad que, una vez pasada la lucha, su pueblo no podrá perdonarles jamás."

No hablaremos de las predicciones del señor Cambó, hechas desde el banco azul, siendo ministro de Fomento, respecto a la Alsacia y la Lorena. Al discutirse un proyecto de ley relativo a las sales potásicas, el señor Cambó daba por descontado que la Alsacia y la Lorena permanecerían siendo alemanas. Ocurría esto en la primavera de este mismo año. No hablaremos tampoco de las agresividades que el señor Cambó, ministro de Fomento, tuvo, en julio pasado, contra los Estados Unidos, en un discurso que pronunció en un círculo profesional. Desde el banco azul, el 25 de octubre del año que corre, el señor Cambó hablando de don Francisco Pí y Margall, y tratándole despectivamente, decía: "Nosotros representamos todo lo contrario; somos hijos de una época en que han quebrado los doctrinarismos. ¿Qué significa esto de doctrinarismos? Si abrimos la "Historia de la filosofía", de Alfredo Fouillée (París, Delagrave, 1875) veremos que el pensador francés, al hablar de Maquiavelo, dice que en oposición a esta política, la política fundada por el secretario florentino, "se desenvuelve, entre los librepensadores franceses, una política completamente diversa, fundada sobre principios, animada de un sentimiento profundo del derecho, doctrinaria y republicana". Y, aparte de esto, en cualquier manual de historia política, por ejemplo, el de Driault y Monod, ("Historia política y social; evolución del mundo moderno, 1815-1915". París, Alcan, 1916) en cualquier manual de historia política, repetimos, puede verse lo que representaba la política doctrinaria.

Los doctrinarios—dice el manual citado—"eran los liberales de aquel tiempo"; es decir, del tiempo de Luis XVIII.

Pero el señor Cambó comprende que su posición es falsa, completamente falsa, y así, cinco días después de declarar que habían fracasado todos los doctrinarismos, nos sorprende el 1° de diciembre, en el periódico "El Sol", con unas declaraciones de ardiente doctrinarismo. En dichas declaraciones el señor Cambó decía cosas como éstas:

"Hace algún tiempo dije yo en un discurso, ante los elementos económicos de Barcelona, que Cataluña sacrificaría toda su riqueza por un átomo de espiritualidad. Y aquel público de comerciantes y de fabricantes me aplaudió estruendosamente."

Ahora compare el lector este párrafo con los párrafos copiados referentes a la actitud de Bélgica con motivo de la guerra.

Conocido a grandes rasgos el personaje inspirador del movimiento catalanista, veamos qué es lo que piden los secuaces de este parlamentario. Dos reuniones importantes tuvieron los nacionalistas catalanes en Barcelona; en ellas se redactó el mensaje que había de ser entregado al gobierno. El señor Cambó aseguró a sus amigos que la autonomía sería concedida en plazo brevísimo. ¿En qué estribaba este anuncio rotundo, categórico del señor Cambó? Parece ser—y no podemos ser más explícitos—que se hizo creer que, dado el estado actual de Europa, la monarquía española peligraba y que sólo podía salvarse concediéndole a Cataluña la autonomía: autonomía que haría que desde Cataluña viniese al resto de España un reflujo de vitalidad que fortificase la institución monárquica.

Ante tal perspectiva—y contando con la seducción dialéctica del señor Cambó—había lugar a la duda por lo menos a la duda. Se redactó el mensaje que los catalanistas habían de entregar al gobierno. Las peticiones del mensaje se reducen exactamente a las siguientes:

Primera. Uso oficial del idioma catalán. Esto es: el aislamiento intelectual de Cataluña del resto de España.

Segunda. El Poder Legislativo. Esto es: que las leyes que rijan para Cataluña sean distintas que las que rigen en las demás provincias españolas.

Tercera. El Poder Ejecutivo. Esto es: que ni el gobierno central ni las Cortes españolas puedan intervenir en la vida interior de Cataluña.

Cuarta. El Poder Judicial. Esto es: que el honor y la hacienda de cuantos residan en Cataluña, sean o no catalanes, estén sometidos a los jueces regionales, sin que los tribunales españoles puedan tener ninguna intervención.

Al conocer el documento en España, se produjo una honda conmoción en la opinión pública. El Círculo de la Unión Industrial y Comercial de Madrid fué el primero que protestó. Se redactó una solicitud en que se pedía la convocación de una junta extraordinaria. Dicha solicitud decía lo siguiente:

Los socios que suscriben ruegan a la junta directiva se sirva convocar inmediatamente a junta general extraordinaria para que el círculo pueda adoptar los siguientes acuerdos:

Primero. Que en el caso de que los poderes públicos hayan de conceder a la región catalana la autonomía que ha solicitado, se reconozca que, siendo la autonomía la expresión más perfecta de la libertad política, deberá ir necesariamente acompañada del primer atributo que a la misma corresponde, o sea el de la libertad económica para todas y cada una de las regiones de España.

Segundo. Que como primera expresión del principio anterior, el gobierno deberá acordar inmediatamente la revisión de los aranceles vigentes y que, sin perjuicio del acuerdo que en definitiva se adopte, se llegue desde luego a revocar hasta el límite los actuales [illegible], permitiendo así el más amplio desenvolvimiento del comercio nacional y la vida más fácil de las clases proletarias y trabajadoras del país, a las que ha agobiado durante los últimos años la política arancelaria vigente, encaminada a desarrollar industrias [illegible], constituídas sólo al amparo del arancel.

Tercero. Por iniciativa del Círculo de la Unión Mercantil debe constituirse una Liga de cuantos elementos y entidades se encuentren conformes con los principios que quedan expuestos, cuyo lema deberá encerrarse en esta frase: "A libertad política, libertad de arancel e igualdad en la tributación".

Cuarto. Una de las primeras finalidades de dicha Liga será la de obtener el acuerdo por parte del gobierno de que a toda concesión en el orden económico y fiscal a Cataluña preceda necesariamente una minuciosa revisión de todas y cada una de las cuotas de tributación que hoy satisface aquélla, y que son notoriamente inferiores a las que, con arreglo a las leyes vigentes, debieran pagar sus actuales fuentes de riqueza.

Quinto. La Liga respetará el uso de todos los idiomas existentes en España; pero, afirmando por su parte el culto al idioma español, que hablan en el mundo tantos millones de seres, habrá de recomendar a todos sus individuos que no entablen relaciones mercantiles ni reciban visitas de entidades o viajantes que no comiencen por respetar nuestro idioma patrio.

Sexto. La Liga formará inmediatamente una relación de todos los industriales y comerciantes catalanes defensores y patrocinadores de la campaña separatista con que se amenaza al resto de las regiones españolas, comprometiéndose a no volver a hacer pedidos de ninguna especie.

La actitud del Círculo de la Unión Mercantil fué secundada por la Cámara de la Industria Madrileña. Celebró una sesión extraordinaria la Cámara de la Industria, y dió cuenta de lo tratado en esa sesión en la nota siguiente:

La Cámara Oficial de Industria de la provincia de Madrid celebró ayer sesión extraordinaria y tomó el siguiente acuerdo:

La Cámara de Industria percibe, en la petición de autonomía de la mancomunidad catalana, el resuelto propósito de aislar la economía pública de aquella región de la del resto de España, y acuerda recabar del gobierno que, de concedérsele la autonomía integral que tiene pedida, se establezca una frontera fiscal como defensa compensadora para las demás provincias de los privilegios otorgados a Cataluña en los últimos treinta años.

Acuerda igualmente dirigirse en el acto a todas las Cámaras de Comercio y de Industria de España.

La opinión pública se iba mostrando más excitada cada día en toda España. A invitación de Cataluña, Galicia, Vasconia y las provincias castellanas pedían también la autonomía. En Madrid crecía la efervescencia. Iniciada por el comercio se celebró una imponente manifestación, que fué a entregar al presidente del consejo un mensaje pidiendo la libertad económica para toda España.

Se llevó la cuestión catalana al parlamento; hablaron en la Cámara popular el señor Cambó, en primer término, pidiendo lo que ya se había pedido en el mensaje, y luego otros oradores; la expectativa pública estribaba en lo que dijera don Antonio Maura. El señor Maura habló el día 11 de diciembre. Es importante advertir que momentos antes un diputado socialista, Indalecio Prieto, había hecho un discurso interesantísimo, examinando la gestión del señor Cambó como ministro de Fomento y la del señor Ventosa, catalán también, caudillo del nacionalismo también, como comisario y ministro de Abastecimientos.

El diputado socialista expuso ante la Cámara hechos que no queremos puntualizar. El ambiente estaba preparado para el discurso del señor Maura; parte del éxito del discurso del señor Maura se debe al discurso del socialista Prieto.

Don Antonio Maura hizo en su oración parlamentaria cuantas concesiones podía hacer a los catalanistas, pero se negó a aceptar lo que a los catalanistas interesa, es decir, la soberanía de Cataluña. Diputados, senadores y público de las tribunas hicieron al señor Maura una ovación clamorosa y entusiasta. La opinión de España se puso al lado del señor Maura. El triunfo del ilustre parlamentario conservador exasperó profundamente al señor Cambó y a sus amigos. Juzgaron que el pleito estaba fallado ya en el parlamento y decidieron retirarse de la Cámara popular. Note el lector que la discusión apenas había comenzado; todavía tenían que hablar los representantes de importantes fuerzas políticas, y, en último término, el parlamento era el que tenía que resolver. Pero el señor Cambó, que había dicho hacía algunos meses que era preciso llevar a la barra al ministro de Guerra, don Juan de La Cierva, por haber publicado en la "Gaceta" las reformas militares antes de que las discutieran las Cortes, ahora él sustraía al parlamento un asunto que ya estaba en discusión. Pronunció el señor Cambó un pequeño discurso antes de abandonar el salón de sesiones.

El final de dicho discurso fué el siguiente:

"Para concluir, algunas palabras a los hombres de la izquierda a los partidos de la izquierda. Por gran fortuna, vosotros, hombres que representáis corrientes de opinión que no están limitadas a una parte del territorio español, habéis declarado que en vuestros sentimientos es compatible la más amplia autonomía política para Cataluña con la integridad, con la unidad de España. Pensad en la responsabilidad inmensa que pesa sobre vosotros al ser casi los únicos en la política general española que mantenéis en vuestras convicciones y en vuestros sentimientos esta compatibilidad."

Se dirigía el señor Cambó con esta deprecación a los republicanos, y los republicanos abandonaron también la Cámara en compañía de los nacionalistas. El señor Cambó, ministro del rey hasta hacía pocas semanas; el señor Cambó, que había tenido una larga conferencia con el rey antes de salir para Barcelona a tomar parte en las reuniones en que se elaboró la petición de la soberanía para Cataluña; el señor Cambó se colocaba ahora en brazos de los republicanos. Hay todavía más: algunos días después, dos o tres, en el periódico "A B C", el señor Cambó declaraba que en las cortes no se podía resolver el problema catalán. El ejército español ha estado anhelando durante cuarenta años unas reformas que siempre las pasiones y rivalidades de los partidos han hecho fracasar en el parlamento; teniendo esta experiencia, el señor La Cierva implantó las reformas por decreto. El señor Cambó, que para sus fines políticos acababa de apoyarse en ese mismo ejército, quiso llevar al ministro de Guerra al tribunal del Senado; ahora, al cabo de ocho o diez meses, el propio señor Cambó declaraba que el parlamento no servía, sustraía a su discusión un asunto que ya estaba en pleno debate y se pasaba en un momento de la monarquía a la república.

Se fueron a Cataluña todos republicanos y regionalistas, y allí están a la hora presente, pensando en lo que han de hacer: si constituir un gobierno faccioso para Cataluña o entrar en componendas con el gobierno. El gobierno, entretanto, ha contestado a las peticiones de los autonomistas con un documento en que se mantiene la "soberanía inmanente" del Estado español. Para salir del atanco en que se encuentra, el gobierno ha nombrado también una comisión extraparlamentaria que estudie el problema catalán. El artículo no resolverá nada; porque lo que esa comisión resuelva tendrá que ser llevado a las cortes, y allí se reproducirá el conflicto.

Terminemos esta crónica con dos palabras referentes a la opinión extranjera. Se ha dicho que los nacionalistas catalanes esperaban encontrar apoyo en Francia para sus pretensiones. Están en un completo error. "Le Temps", al dar cuenta del discurso del señor Cambó, estampaba que éste pretendía que "el Estado español cediera a Cataluña una parte de la soberanía que el Estado necesita para su existencia". Nada más natural parece sino que los nacionalistas franceses apoyaran a los nacionalistas españoles. Sin embargo, nuestros buenos amigos de "La Acción Francesa" se han mostrado adversos a las aspiraciones catalanas. En el número del 17 de diciembre de dicho periódico, Santiago Bainville publica un artículo titulado "La paradoja española". En ese artículo nuestro buen amigo evoca los desórdenes ocurridos en España en 1873 y luego añade: "Lo que sucedió entonces, hace cuarenta y cinco años, no daría ni una débil idea de lo que pasaría mañana. Regionalismos llevados hasta el separatismo; más variados y más ardientes que lo han sido nunca; tradiciones políticas, religiosas e históricas profundamente opuestas y siempre vivas y todo agravado y multiplicado por la lucha de clases: ese sería el espectáculo, espectáculo de confusión no visto nunca en ninguna parte." Sí, ése sería el espectáculo que ofrecerían todas las regiones de España autónomas y libres.

¿Qué solución tendrá el problema catalán? ¿A qué arreglos se podrá llegar, si se llega, entre los nacionalistas catalanes y el gobierno? No lo sabemos. Cambó y sus amigos piden la soberanía de Cataluña; entre la soberanía y la no soberanía no hay gradaciones ni matices; existe la soberanía o no existe. Nosotros creemos que el Estado español no se despojará de sus atributos inmanentes y sustanciales.

Azorín.

LA CONFERENCIA DE LA PAZ

DELEGACION JAPONESA

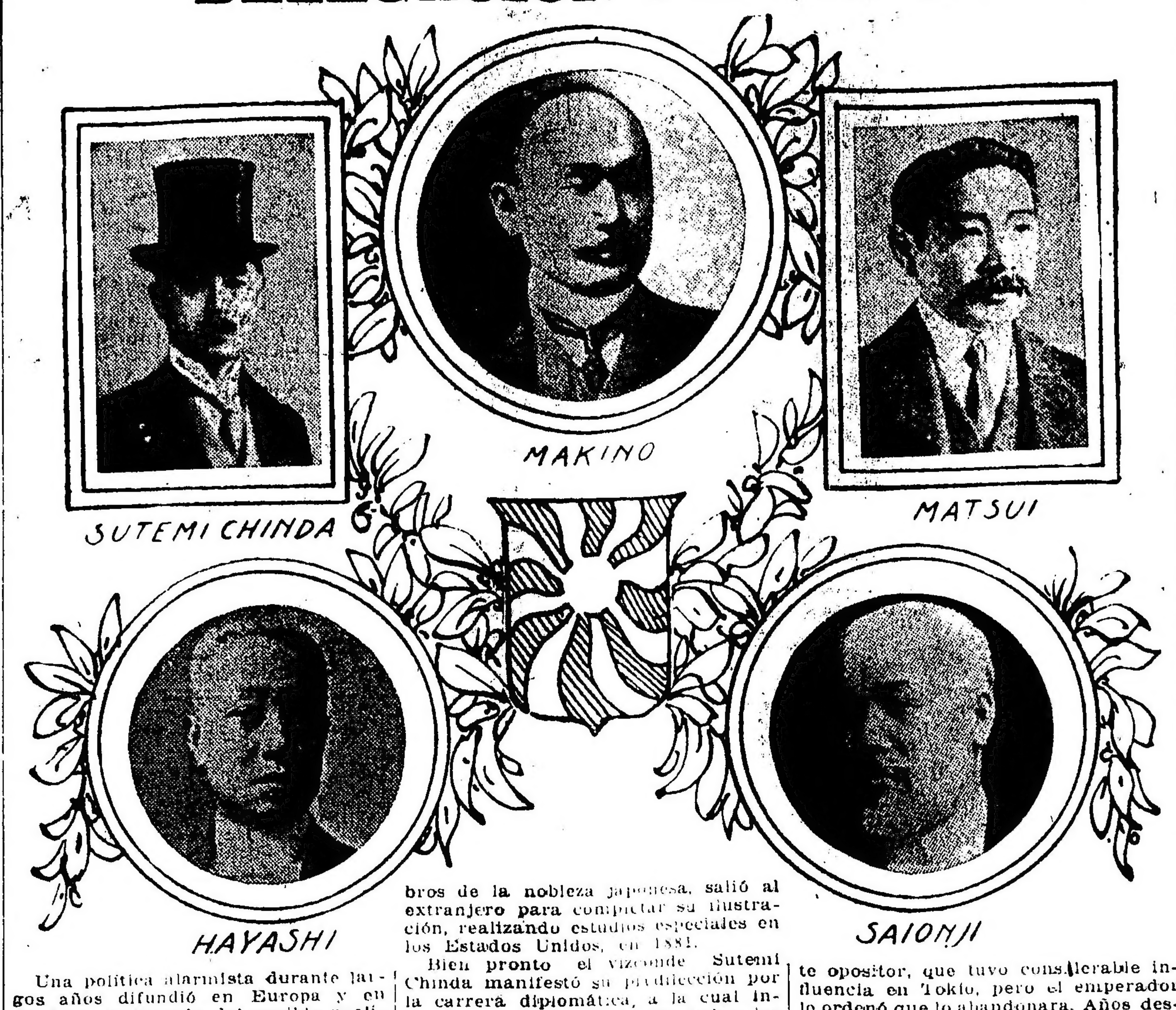

Una política alarmista durante largos años difundió en Europa y en América la leyenda del posible "peligro amarillo". Temíanse extrañas invasiones que vendrían de Asia con impulsos incontenibles a cambiar la vida normal y el futuro destino de Europa. "Cuando el Japón despierte", díjose a partir de la guerra chino-japonesa, en la cual pudo apreciarse toda la energía inteligente y promisora de ese pueblo.

El despertar del Japón no trajo los peligros que se temían ni la lucha entre dos civilizaciones antagónicas. Lejos de ello, fué un despertar del prolongado letargo asiático, la aparición de un gran pueblo inteligente e industrioso que en un lapso asaz corto había asimilado todas las ventajas de la civilización europea. Pronto el Japón dejó de ser el país del ensueño lejano, y las graciosas leyendas se esfumaron. El proceso de asimilación fué rápido y mutuo, porque en realidad Europa asimiló al Japón y el Japón a Europa.

Inglaterra, certera conocedora de pueblos, por esa experiencia que le viene del secular dominio del mar, y con grandes intereses en el Extremo Oriente, dió el primer paso, extendiendo la mano de la alianza. Ello implicaba el reconocimiento de un pueblo destinado a incorporarse, en un futuro inminente, a las grandes potencias. Pero cuando el Japón llevó al espíritu la certidumbre de que su categoría era la misma de las grandes potencias fué a partir de la victoria alcanzada sobre Rusia. Hablóse luego de una rivalidad que podría tener peligrosas consecuencias para los Estados Unidos y el Japón. Esa pretendida rivalidad para explotar los mercados chinos ha sido suficientemente desautorizada por algunos hechos significativos acaecidos en los últimos años. El Japón, según las declaraciones reiteradas de sus hombres de Estado más prestigiosos, no desea monopolizar los mercados chinos, sintiéndose dispuesto a cooperar con los Estados Unidos en la explotación comercial e industrial de los recursos de China.

Despejado el horizonte por ese lado—la inquietud de una guerra del Japón con los Estados Unidos—y en la hora decisiva de la paz del mundo, el gobierno de Tokio envía a la conferencia magna a cinco de sus hombres que con mayor brillo e inteligencia han actuado como políticos y como diplomáticos experimentados. Conferencia magna hemos dicho, porque por primera vez en la historia los cinco continentes se reunen, por intermedio de sus representantes, para sellar una paz solidaria e inconmovible.

LOS DELEGADOS JAPONESES

El vizconde Sutemi Chinda nació en el año 1856. Como todos los miembros de la nobleza japonesa, salió al extranjero para completar su ilustración, realizando estudios especiales en los Estados Unidos, en 1881.

Bien pronto el vizconde Sutemi Chinda manifestó su predilección por la carrera diplomática, a la cual ingresó en el año 1885. En todos los puestos que ocupara, y en las misiones especiales que se le encomendaran puso al servicio de su país el doble caudal de su ilustración y experiencia.

Después de actuar como cónsul en San Francisco de California por el año 1890, fué sucesivamente cónsul en Chemulpo y cónsul general en Shanghai. En 1899 pasó a Río de Janeiro como ministro residente, trasladándose con igual carácter a La Haya un año después. Sus dotes personales, cada día mejor apreciadas, contribuyeron para que se le designara ministro plenipotenciario en Petrograd. La estada del vizconde Chinda en Rusia debió ser sumamente útil a su gobierno, que lo nombró subsecretario, en el ministerio del marqués de Komura, durante la guerra ruso-japonesa.

Ya con la suma de grandes prestigios, el vizconde Chinda desempeñó las embajadas de Berlín y Wáshington, siendo designado para la de Londres en 1915.

—

Gonsuke Hayashi es también un diplomático de carrera brillante. Nació en Sakura en 1850 y realizó sus estudios en Inglaterra, figurando como secretario de la embajada japonesa que visitó a las cortes europeas en el año 1872. Ha sido gobernador de la provincia de Kobe en 1899, subsecretario de negocios extranjeros en 1891-1895, ministro plenipotenciario y extraordinario ante la corte de China en 1895-1896. Después de desempeñar igual misión en Petrograd, fué elevado a la dignidad de barón en 1896 y a la de vizconde en 1902.

A este diplomático le correspondió negociar y firmar el tratado de comercio entre el Japón y la China, después de la guerra que sostuvieron ambos países, y los tratados de alianza entre Japón y la Gran Bretaña en 1902 y 1905. Asistió como delegado a la conferencia de la paz en 1899. Ha sido, también, director general de Comercio y embajador en Roma.

Se dice que el vizconde Hayashi contribuyó en gran parte a que Europa se interesara por los objetos de arte japoneses, con los cuales había formado una valiosa colección.

—

El marqués de Saionji pertenece a una de las más ilustres familias japonesas. En 1868 tuvo activa participación en la revolución, poniéndose al frente de las tropas enviadas desde el Norte. Luego se trasladó a Francia a perfeccionar sus estudios, alcanzando grandes distinciones en las universidades.

De regreso al Japón dirigió durante algún tiempo un diario francamente opositor, que tuvo considerable influencia en Tokio, pero el emperador lo ordenó que lo abandonara. Años después fué designado miembro de la comisión imperial encargada de preparar la Constitución japonesa, ministro en Viena y en Berlín.

En el gabinete del marqués Ito tuvo a su cargo la cartera de Instrucción Pública, habiendo sido titular de la de Relaciones Exteriores al finalizar la guerra chino-japonesa. Amigo fiel del marqués Ito, en 1900 colaboró con él a fin de constituir el "Rikken - Seiyn - Kwai", asociación constitucionalista que ha llegado a ser en nuestros días el partido político más poderoso de los que actúan en el Japón. Siendo presidente del consejo privado, el marqués Ito formó su tercer gabinete, sucediéndole Saionji al caer enfermo el marqués. Al retirarse de la presidencia del consejo privado, asumió la jefatura del "Rikken-Seiyn-Kwai", debido a ese prestigio pudo formar gabinete en marzo de 1906.

Saionji dió las mayores muestras de valor cívico al sostener el ministerio Katsura contra la impopularidad en que cayera, con motivo del tratado de Portsmouth, que dió fin a la guerra con Rusia, tratado que fué criticado porque parecía contrariar los intereses del Japón. Al renunciar Katsura, le sucedió en el poder. El advenimiento de Saionji fué considerado como una victoria del progresismo europeo y de la derrota del vetusto conservatismo asiático.

—

Keishiro Matsui nació en 1868, dedicándose a la carrera diplomática en 1893, como secretario en Seoul, desempeñando sucesivamente el mismo puesto en Wáshington, Londres y Pekín. En 1906 y en 1908 figuró como consejero de la embajada japonesa en París y Wáshington. Su carrera culminó, llegando en 1913 a la subsecretaría de Estado, y en 1915 a la embajada en París.

—

Nouaki Makino es, como Saionji, un hombre de Estado con larga actuación en su país y en el extranjero. En menos de veinte años ha ocupado los más altos puestos y de mayor responsabilidad. Secretario del ministerio de Estado y secretario privado del primer príncipe Ito, en 1889 Gobernador civil en 1891-1892. Subsecretario de Instrucción Pública en 1893. Ministro plenipotenciario en Roma y después en Viena. Ha sido ministro de Instrucción Pública, consejero privado, ministro de Agricultura y Comercio, y, por último, en 1917, miembro de la Alta Comisión Investigadora de Negocios Extranjeros.

Nouaki Makino nació en 1851; es barón y senador vitalicio.

WATERLOO - ARDENNES

(Especial para LA PRENSA)

Roma, 2 de diciembre de 1918.

¡Dos nombres, dos catástrofes, dos épocas! Las personifican dos hombres: Napoleón I, el vencido de Waterloo, Guillermo II, el vencido de Ardennes.

Pero si bajo el impulso del grandioso epílogo de la gran guerra, nuestra mente se siente arrastrada a evocar, en rápida síntesis, al desterrado del castillo de Amerongen, donde se refugió gracias a la gentileza hospitalaria del conde Bentinck, la figura del desterrado de Santa Elena, porque los acerca la común clamorosa desventura, hay entre los dos una diferencia sustancial que no escapa al examen sereno de la historia del pasado, ni a las consideraciones objetivas sobre las fuerzas incitadoras que arrastraron a los acontecimientos actuales.

La estrella que guió los destinos de Napoleón desde 1796 hasta 1814, reapareció aún sobre el horizonte de Europa, aterrorizada con ella, pero su luz, que ya había palidecido en 1814, no podía ser sino efímera y en Waterloo se extinguió para siempre.

La revolución francesa, estallada como consecuencia necesaria de la condición social histórica, mientras hizo caer el 21 de enero de 1793 sobre el patíbulo la cabeza de Luis XVI, como protesta de la independencia nacional y como un desafío a todos los reyes del derecho divino, sintió la necesidad de abatir las últimas tinieblas, residuos medioevales para fundar un nuevo período de progreso social sobre las bases de la igualdad legal de los ciudadanos, de la libertad de los individuos, de los derechos de las naciones.

Proclamados por la revolución los nuevos principios, una necesidad imprescindible obligaba a afirmarlos y propagarlos mediante la guerra, la que representa en el camino de la civilización el período triste que la potencia del progreso humano necesita superar para vencer la resistencia inerte de los viejos prejuicios. A Napoleón, encarnando el genio de la guerra, le cupo en suerte afirmar y propagar con la guerra las ideas del siglo, y responder a una exigencia social. Su rápido ascenso, su fortuna fueron consecuencias necesarias de todo un ambiente de circunstancias favorables a él, por cuanto sus victorias fueron victorias de la civilización.

Pero un hombre no se trasforma con el mudarse de las condiciones de los tiempos, ni la guerra es el estado normal de la sociedad; y Napoleón cayó cuando la guerra no fué más necesaria, cuando su misión se había cumplido.

Los principios de igualdad, de libertad, de independencia nacional tuvieron mucho que combatir todavía antes de pasar de la forma de teoría a la de dogmas del derecho público, ya que el continuo alternarse de acciones y reacciones es un moderador eficaz de las pasiones sociales; pero la misión histórica de Napoleón se cumplió sólo cuando toda la antigua Europa, aquella misma que tanta sangre había hecho derramar para sostener el absolutismo y el derecho divino, no se reprochó hollar la libertad y violar los derechos de las naciones, y la coalición entró en París en 1814 gritando los principios de la revolución.

Napoleón no descendió a la tumba sin antes intentar vencer los decretos indeclinables de la historia. En 1815 arrastró a Francia a una nueva guerra, volvió a emprender su maniobra central favorita de 1796. Pero en la campaña de 1815, impuesta por la voluntad de Napoleón, ya no hallamos más la norma fuerte que la potencia de su genio estampó en aquella de 1796, porque cuando en la historia suena una cierta hora fúnebre, todos pierden más o menos, la serenidad del juicio.

En Waterloo, Napoleón y sus generales estaban todos guiados por una mano que los devolvía al abismo del cual habían salido; todos eran desventurados. Napoleón acusó a "los fatalités". No. Sobre todos pesaba el hecho omnipotente de la historia: el suelo no les respondía, el corazón se turbaba, el cerebro se atrofiaba. El no pensase que también Napoleón fué instrumento y víctima de una situación histórica, diría que el gran culpable del 1815 fué Napoleón, porque fué su desmedida ambición la que arrastró a Francia al desastre de Waterloo. "Soy—dice—un instrumento en manos de la Providencia; cuando ella no me necesite más, me hará pedazos, como a un vidrio". La Providencia era la revolución francesa, que debía dilatarse primero como fuerza y fijarse luego como idea, pero hundirse como imperio.

Waterloo enseña a las personas que un hombre, por grande e infalible que sea, no puede destruir la férrea ley de las sociedades, no puede descomponer los períodos lógicos que escribe la historia.

—

Si en el desterrado del castillo de Amerongen, el caído de Ardennes, el pueblo nota una analogía impresionante con el desterrado de Santa Elena, el caído de Waterloo, es porque Guillermo II, como hombre suntuoso y soberbiamente representativo resumió exteriormente en su persona toda la voluntad de Alemania; por eso se atribuye comúnmente al orgulloso kaiser toda entera la responsabilidad del bárbaro delito de esta guerra. Pero si imparcial y objetivamente se considera la parte de historia verdadera que comienza a hacerse paso entre las pasiones encarnizadas de estos años terriblemente sanguinarios, nos convenceremos de que la mayor responsabilidad de esta guerra cabe al pueblo alemán, que, exaltado por sus grandes victorias militares y civiles, y en su exasperación fantásticamente hiperbólica del "Deutschland über alles", cree ser realmente un pueblo superior a cualquier otro, y por ello con derecho a dominar el mundo.

Guillermo II pasará a la historia, como últimamente lo dije, bajo el nombre de Guillermo el cruel, porque no solamente no impidió, sino que autorizó, y hasta tal vez fomentó, todas las iniquidades realizadas por sus combatientes durante esta guerra; pero la responsabilidad de la guerra no es exclusivamente suya; quien ha arruinado millones y millones de hombres fué la prepotencia dominadora del militarismo prusiano, el orgullo exasperado del pueblo alemán.

En esto reside la gran diferencia entre el vencido de Waterloo y el vencido de Ardennes: Napoleón arrastró a Francia a Waterloo; Alemania arrastró a Guillermo II a Ardennes. Hace un siglo, Europa fué ensangrentada por el delirio ambicioso de un hombre; ahora Europa fué ensangrentada por el delirio ambicioso de un pueblo.

En un escrito mío sobre "La deformación moral de Alemania" demostré, con elementos irrefutables de historia, cómo se formó la psicología del pueblo alemán, el que, durante muchas generaciones, partiendo desde la época de Federico el Grande, era educado en la religión de la violencia triunfadora, en la veneración de la fuerza. En tal afirmación violenta el pueblo alemán formó sus aspiraciones de dominador del mundo, y ebrio de orgullo puso sus cuidados especiales en crear los elementos de fuerza: el ejército y la armada; y especialmente en el ejército estaba su prestigio. Hábilmente trabajado, de generación en generación, el militarismo prusiano, con una metódica auto-adulación, el pueblo alemán se había convencido íntimamente de que su misión sobre el mundo provenía de Dios, y que por ello, por su prevalencia como superpueblo, tenía el derecho a una hegemonía universal.

Si examinamos sin preconceptos al emperador Guillermo y a su pueblo, encontramos que no siempre en el kaiser la temeridad de sus palabras corresponde a la temeridad de sus actos; en cambio el pueblo alemán aumentaba su culto por la guerra, y todas las clases sociales, sin excluir ninguna, se preparaban a nuevas luchas y a nuevas conquistas, aumentando los elementos de fuerza para dominar eficazmente al enemigo.

Mientras se prepara el porvenir de Europa, importa considerar, no al hombre, al caído de hoy, aun cuando fuese el exponente típico de todas las hipertrofias psíquicas de su pueblo, del desmesurado orgullo alemán, sino a Alemania entera; esto es, al país que desde 1871, cuando Bismarck coronó en Versalles su gran obra política con la proclamación del imperio alemán, se lanzó resueltamente por el camino de la industrialización y se convirtió, en el espacio de una generación, en una de las más grandes potencias comerciales del mundo; y en pocos años surgieron inmensos centros obreros para la preparación de elementos bélicos para el futuro dominio del mundo.

Nació así en el pueblo alemán, disciplinado en forma férrea y trabajado con habilidad por el militarismo prusiano, el concepto de su invencibilidad, la presunción de su superioridad absoluta sobre todas las razas, sobre todos los países, y de esta soberbia agresiva traducida en propósitos de conquista, debía, por consecuencia natural, derivarse la guerra.

El pueblo alemán trata ahora de desligar su responsabilidad de la responsabilidad del kaiser, con el propósito evidente de obtener condiciones menos graves de paz; pero esta astucia alemana es demasiado conocida para que pueda alcanzar los efectos deseados.

Cada uno sabe que cuando Guillermo II declaró la guerra todo el pueblo alemán dió su consentimiento con entusiasmo y que hasta una gran parte de los socialistas aprobó la guerra, porque la población entera alemana estaba segura de la colosal victoria, de la cual habría resultado la hegemonía universal de Alemania.

Ahora que la empresa grandiosa de la guerra ha terminado en un clamoroso desastre, los pueblos de los varios Estados repudian al rey de Prusia, se rebelan en contra de él, mientras es incontestable que la solidaridad entre el emperador y el pueblo fué siempre completa y constante antes y durante la guerra; como completa y plena fué la solidaridad en la declaración de la guerra y en las atrocidades que la acompañaron. Las dos voluntades, la del emperador y la de sus súbditos, se fundían en una sola.

Esta es la diferencia sustancial entre las consecuencias del desastre francés de Waterloo y las consecuencias del desastre alemán de Ardennes. La isla de Santa Elena bastó para asegurarse contra el peligro, porque ese peligro era "un hombre", mientras el castillo de Amerongen no nos asegura, porque el peligro actual, o por lo menos futuro, no está representado por un hombre, sino por un pueblo entero. Hoy puede interesar poco que el pueblo alemán esté dirigido por un emperador o por un presidente de República; lo que constituye una verdadera cuestión, seria y grave, es saber si Alemania podrá, como es probable, compensar las pérdidas de los territorios alsaciano, lorenés y polaco con la anexión de los alemanes de Austria; si un pueblo de más de sesenta millones de hombres podrá atender libremente, bajo el impulso del espíritu de la revancha, a la reconstrucción de las fuerzas destruídas por la guerra; es evidente que en el trascurso de pocos años Alemania reconquistará sus fuerzas perdidas. Si después, con el resurgir de su potencia vuelve a florecer, como no puede dudarse, el espíritu imperialista alemán con la soberbia presunción de civilizar y de dominar al mundo, nosotros veremos, en un porvenir no lejano, reaparecer el peligro conjurado hoy en Ardennes y reaparecer aún más amenazante para los pueblos latinos, después del derrumbamiento del coloso ruso. De aquí vemos la necesidad de construir para el porvenir la barrera eslava.

No pretenderé decir que un peligro tal tenga mayor consistencia ahora, pero para quien conoce la gran potencia de acuerdo y de simulación del pueblo alemán, no puede excluirse un tal peligro, aun si, por las necesidades del momento y por el programa del porvenir, el pueblo alemán procede a disfrazarse de republicano, sin tener la más mínima concepción ni preparación para el republicanismo, sintiéndose más bien, por instinto y por atavismo, inclinado a repudiar las ideas republicanas.

El propósito actual de Alemania es uno solo: cerrar en el tiempo más breve posible, y a cualquier costo, la profunda herida de la guerra desastrosa. Poco importa si es república o imperio; es necesario salvar, hasta con el concurso de los socialistas, las dificultades enormes del presente; a continuación se verá de reorganizar aquellas formidables organizaciones que tenían tanta potencia en Alemania, y que serán llamadas un día a reanudar la gran prueba fallada ruidosamente en Ardennes. Es el pangermanismo rojo, que enseña la comedia de la república alemana sin republicanos, y es precisamente esta escuela la que debe suscitar las alarmas de la "Entente".

No quiero exagerar la situación, sino considerarla en su realidad: la realidad que se presenta en mi mente es que una Alemania saturada aún de su orgullo militar, a pesar del grandioso desastre de sus ejércitos, dominada aún por entero por la presunción de su superioridad y asediada por el propósito recóndito de la revancha, exige de la "Entente" la más rigurosa y desconfiada precaución al establecer las condiciones de paz. No basta que la paz sea justa; es necesario que sea segura.

No puede escapar a ninguno el hecho de que Alemania, aun tan dolorida por el desastre sufrido, ha acrecentado más que nunca, su propaganda en todos los países, con el propósito de engendrar la discordia entre los aliados, afirmando que en breve tiempo la revolución convulsionará a toda Europa, dejando indemne sólo a Alemania, donde el pangermanismo rojo se propone hacer triunfar los principios de "una revolución metódica y ordenada".

Sin agigantarlo, el peligro alemán existe; pero contra el mismo no falta a los aliados victoriosos el modo de asegurarse contra el porvenir: a actuar con sinceridad de propósitos, fundando la sociedad de las naciones y estableciendo el desarme, circundándose con las mayores garantías y con todas las sanciones más eficaces contra las naciones que quieran contravenir el pacto pacífico.

De la catástrofe de Waterloo surgieron reforzados los principios de la revolución francesa; con la catástrofe de Ardennes, la sociedad de las naciones se pone en el ocaso como utopía, para surgir y afirmarse como realidad aseguradora de la paz laboriosa de los pueblos.

Generale Luigi Amadasi.

EL CONFLICTO PORTUARIO

SIN NOVEDAD

Debido a la festividad del día de ayer nada de nuevo se ha producido en el conflicto entre armadores y obreros, el cual continúa en la misma forma que el primer día, y sin que por el momento haya perspectivas de un próximo arreglo, después de la suspensión de las negociaciones que efectuaba la prefectura general de puertos.

Ayer solamente entró un vapor de ultramar, y no llegó ni salió ningún vapor de los ríos.

Hoy saldrán para Montevideo los vapores "Ciudad de Montevideo" y "Cabo Santa María".

El personal de la prefectura general de puertos sigue acuartelado, ejerciendo una rigurosa vigilancia, a fin de evitar cualquier incidente.

Hoy se reunirá el Centro de Cabotaje Argentino para resolver la actitud que adoptará al respecto.

—

Los obreros realizaron una asamblea ayer por la mañana en la cancha del Club Boca Juniors, para escuchar los informes de los delegados que han invertido en las gestiones de arreglo; pero no se aceptó resolución alguna. Se confía en que hoy volverán a iniciarse las gestiones que, como se sabe, quedaron interrumpidas el sábado último, por no llegar a un acuerdo las partes en lo que se refiere a los aumentos de sueldos y jornales.

CENTRO DE PROTECCION A LA INFANCIA

La fiesta de ayer

Con una sala repleta de niños, se llevó a efecto la fiesta organizada por el Centro de Protección a la Infancia, en el local del cinematógrafo Primera Junta.

Se pasaron varias cintas cinematográficas cómicas, seleccionadas por la empresa—que contribuía desinteresadamente a la fiesta— y luego el señor Pierini, profesor de una de las escuelas del barrio y presidente del Centro de Protección a la Infancia, "conversó" con los niños sobre las desastrosas consecuencias del uso de las bebidas alcohólicas y del tabaco, y los efectos del juego, e incitó al pequeño auditorio a la práctica del ahorro.

El aficionado Casavalle entretuvo también a los pequeños con algunos números humorísticos, que fueron muy celebrados.

A los niños que llevaban su libreta de la Caja de Ahorro, se les obsequió con estampillas y los empresarios del cinematógrafo les regalaron bonitas pantallas.

ENVASES PARA LA COSECHA

Junín, enero 26—La escasez de envases se hace sentir más cada día y el descontento entre los agricultores aumenta por los perjuicios que esto les causa.

Muchos de ellas, hace tiempo que giraron el importe de los pedidos a la Royal Commission y hasta ahora no han obtenido respuesta.

He podido comprobar anteayer, que una casa de ésa pedía por la mañana 0.97 centavos por bolsa de primer uso; más tarde aumentó el precio a 1.10 y antes de cerrar la noche pedía 1.12.

Guaminí, enero 26 — Ha causado alarma entre los agricultores la suspensión de los envíos de envases de cereales, resuelta por la Royal Commision. La medida viene a perjudicar grandemente los intereses generales, teniendo en cuenta que el tiempo se presenta lluvioso en demasía, dañando a las parvas.

Hasta ahora los envíos se hacían en forma irregular y abusiva. Muchos pedidos, pagados con un mes de anticipación, eran recibidos con un atraso inconcebible, con el agravante de no enviarse en la mayoría de los casos, a los interesados, la carta porte, sin cuyo requisito los jefes de estación no entregaban los envases, teniendo órdenes severas al respecto.

CHILE Y PERÚ

BOLIVIA

Tarija, enero 26 — Se realizó en esta localidad un mitin a favor de la cesión de un puerto para Bolivia, habiéndose resuelto colaborar con el comité de residentes bolivianos en Buenos Aires.

Igualmente se resolvió dirigir un voto de aplauso al presidente, por haber constituído un gabinete de concentración y adherirse a las manifestaciones de los universitarios de La Paz y del Perú.

Fué emitido un voto de adhesión a los ideales de justicia del presidente Wilson, que sostiene el principio de las nacionalidades y el derecho de los pueblos para disponer humana y libremente de los destinos propios.

Se resolvió también dirigir un voto de agradecimiento a los universitarios argentinos que hacen causa común con las gestiones de Bolivia, para obtener una salida al mar y censurar el poco patriotismo de los senadores que atacaron el gabinete de concentración.

CHILE

Santiago de Chile, enero 26 — En Viña del Mar se le ofreció un gran banquete al canciller, habiendo concurrido numerosas personalidades diplomáticas que veranean en ese punto.

Fué objeto de un aplauso general la actitud observada en los últimos acontecimientos internacionales del Perú. Asistieron cien personas, pronunciándose vibrantes discursos patrióticos.

EN EL PERU

Lima, enero 26—Una información trasmitida a algunos diarios por la agencia periodística de París, dice que el ministro de Bolivia en Francia, interpondría una reclamación sobre los derechos de Tacna y Arica ante la liga de las naciones.

La información ha sido desautorizada por el representante interino de Bolivia en Lima.

TEATRO INFANTIL MUNICIPAL

En la plaza Constitución

Durante la tarde de ayer el elenco infantil del teatro municipal "Labardén" actuó en la plaza Constitución, ante un numeroso público de niños y adultos.

La función se inició con una "ouverture" por la orquesta de los niños Diorio, Goldschwarz, Gattey, Michaelides, Sigandvsky, Rhó, Sciarretta y Valle, bajo la dirección del maestro Sofía. En seguida el niño de seis años de edad Mauricio Goldstein ejecutó en el violín "Reverie", de Schumann y otras músicas escogidas. El niño López recitó la "Oración a la Bandera", que fué coronada con un coro interior de vidalitas. Los niños Valenti, Zinques, Neimack, Katzen, Terbalca, y Rodríguez se desempeñaron con buen éxito en "Los resfriados". En esta primera parte gustó mucho el paso de comedia "Cara seca".

En la segunda parte el niño Moreno cantó un solo titulado "A mi madre". Los niños Lanutti, Terzano, Terribile, Demortier y Brea, actuaron en "Los músicos de la aldea". Agradó "Delicias del verano", coro cómico de D. Armando S. Pcatel, a cargo de los niños López, Valenti, Zinques, Rodríguez, Katzen y Russo. Las niñas C. y J. Meléndez, Cánepa y Corcuera, y los niños López, Lanutti, Valenti, Zinques, Neiwark y Rodríguez interpretaron "La visión del ciego", poema escénico del doctor Juan José Frugoni. La función terminó con el coro cómico "Los hambrientos", del maestro Corbani, a cargo de los niños Valenti, Zinques, Mattía, Terbalca y Guarrochena.

BOLETIN TELEGRAFICO DEL EXTERIOR — SERVICIO MUNDIAL EXCLUSIVO PARA "LA PRENSA" DE

LA CONFERENCIA DE LA PAZ - SEGUNDA SESION PLENARIA

LA LIGA DE LAS NACIONES — ADHESIONES GENERALES AL PROYECTO

DISCURSO PRONUNCIADO POR EL PRESIDENTE WILSON

NOMBRAMIENTO DE LA COMISION

DESIGNACION DE VARIOS COMITES DE ESTUDIOS

ALREDEDOR DE LA INVITACION A LOS BOLSHEVIKIS

COMENTARIOS GENERALES DE LA PRENSA

(VIA COLON—Los originales de estos telegramas son expuestos diariamente al público).

LA SESION DE AYER

PARIS, enero 26 — La sesión plenaria de la conferencia de la paz discutió el asunto de la liga de las naciones. Mr. Wilson demostró la necesidad de la sociedad de las naciones.

"Es menester, dijo, crear un organismo que haga permanente el arreglo directo de las dificultades inmediatas. Los representantes de los pueblos debemos satisfacer a la opinión de toda la humanidad, cuyo corazón fué alcanzado por la guerra. Los norteamericanos, aunque tienen un interés menos directo en el arreglo de la paz que vamos a hacer, son fervientes partidarios de la sociedad de las naciones. Los Estados Unidos entraron en la guerra por la causa de la justicia, y si ese resultado no fuese obtenido, sería una profunda desilusión para ellos. América considera la sociedad de las naciones como el fundamento de su programa de paz y de nuestro programa común."

Mr. Lloyd George habló apoyando la idea de la creación de la sociedad de las naciones. Representando a naciones libres, dijo, los delegados a la conferencia de la paz no pueden hacer otra cosa sino obedecer el mandato de su nación. Es necesario destruir las raíces de esta guerra y el poder arbitrario de someter naciones a otras naciones que detestan.

El señor Orlando y M. León Bourgeois defendieron la sociedad de las naciones.

"Si la conferencia de La Haya, dijo el último de los mencionados, no obtuvo resultados, fué debido a que la frontera no estaba de acuerdo con el derecho. La conferencia de la paz hará lo que no pudo hacer la conferencia de La Haya."

Mr. Hugues y el delegado belga M. Huysmans apoyan la proposición.

El delegado brasileño declara que se adhiere de todo corazón a la sociedad de las naciones, y pide que el Brasil se halle representado en el seno de la comisión respectiva.

M. Clemenceau insiste en la necesidad de nombrar rápidamente una comisión, en la cual cinco delegados representarán a las pequeñas potencias encargadas de establecer el proyecto de sociedad de las naciones.

La conferencia adoptó esa proposición, así como también varias resoluciones, proponiendo el nombramiento de comisiones relativas a las reparaciones, las responsabilidades de la guerra, al comercio, a las condiciones del trabajo y al régimen de vías y comunicaciones.

Después se levantó la sesión.

PARIS, enero 26—En la sesión celebrada ayer por la conferencia de la paz, al tratarse de la liga de las naciones, el delegado francés M. Leon Bourgeois, manifestó que Francia aceptaba las ideas del presidente Wilson, en lo que se refiere a la liga de las naciones y que se comprometía a contribuir en darles forma y ponerlas en práctica.

Los delegados chinos y polacos manifestaron igualmente que apoyaban el proyecto.

NUEVA YORK, enero 26—El corresponsal de la Associated Press en París, telegrafía lo siguiente:

"En la conferencia de la paz se han observado las primeras señales de divergencias.

"M. Camille Huysmans, en nombre de Bélgica, solicitó que su país estuviese representado por dos miembros en las comisiones del trabajo, de las reparaciones, y de la liga de las naciones, y por uno en cada una de las demás.

"Serbia presentó un pedido igual.

"Los delegados brasileños fueron más categóricos todavía y se declararon adversarios de un programa preparado de antemano, diciendo que la conferencia debía ser dueña de efectuar los debates a su voluntad.

"El señor Venizelos dijo que su país tenía derecho a estar representado en las comisiones de reparaciones y de puertos y ferrocarriles.

"Los señores Bratiano, rumano; Benes, checoeslovaco, y los delegados de Portugal, China, Siam y Polonia, solicitaron también puestos en las comisiones.

"Parecía que las pequeñas potencias habían constituído un bloque para discutir las decisiones de las grandes potencias, con respecto a las restricciones relativas a la representación en las comisiones.

"El señor Benes, checoeslovaco, declaró:

"Nos parece que algo tenemos que decir en lo que se refiere a la reconstrucción de los países surgidos de Austria-Hungría, y es difícil comprender cómo cualquiera comisión que tenga que tratar de esos asuntos podía proceder sin las informaciones que solamente pueden suministrar los checoeslovacos."

El señor Bratiano agregó:

"Las pequeñas naciones tienen mayores intereses comprometidos que las grandes potencias."

Por fin, M. Clemenceau, en un discurso pronunciado con tono muy conciliador, dijo que el consejo de guerra no tenía la pretensión de imponer sus decisiones, sino que se limitaba a someter su plan al congreso para que lo considerara."

LA COMISIONES DESIGNADAS

PARIS, enero 26 — De acuerdo con la indicación aprobada por la conferencia de la paz en su sesión de ayer, M. Clemenceau hizo las siguientes designaciones de comisiones para dirigir las investigaciones e informar sobre los temas que le fueron encomendados por la conferencia.

Responsabilidad de la guerra: sir E. Ewart, por la Gran Bretaña; MM. Tardieu y Larnaud, por Francia; los señores Scialoia y Raymondo, por Italia.

Reparaciones: señores Baruch, Davis y Mc Cormick, por los Estados Unidos; Mr. Hughes, sir John Simon y barón Cunliffe, por la Gran Bretaña; MM. Klotz, Loucheur y Lebrun por Francia; señores Salandra y Badoglio, por Italia; barón Noboaki Makino, por el Japón.

Legislación internacional del trabajo: señores Hurley y Gompers, por los Estados Unidos; señores Barnes y Maccolm, por la Gran Bretaña; MM. Mollard y Loucheur, por Francia; barón Des Planches y Cablini, por Italia, y los señores Otichian y Ocha, por el Japón.

Reglamentación de los puertos, vías de agua y ferrocarriles: por los Estados Unidos, señor Henry White; por la Gran Bretaña, sir John Simon; por Francia, MM. Voiss y Cleville; por Italia, señor Crespi y De Martino, y por el Japón, los señores Wamakawa y coronel Sato.

DISCURSO DE WILSON

PARIS, enero 26 — El presidente Wilson pronunció ayer el siguiente discurso ante la conferencia de la paz:

"Señor presidente: Considero un gran privilegio el serme permitido iniciar en esta conferencia la discusión sobre la liga de las naciones.

"Nos reunimos para dos fines: hacer los arreglos necesarios a causa de la guerra, y, además, asegurar la paz del mundo, no sólo por los actuales arreglos, sino también por los acuerdos que adoptemos en la presente conferencia para asegurar su mantenimiento. Me parece que la liga de las naciones es necesaria para ambos fines.

"Existen muchas complicadas cuestiones, relacionadas con los actuales arreglos, que no podrían acaso ser resueltas de un modo definitivo por las decisiones a que lleguemos en la conferencia. Me es fácil comprender que muchos de esos arreglos necesitarán una reconsideración ulterior, que muchas de las resoluciones que adoptemos necesitarán ser modificadas más tarde hasta cierto punto; porque, si puedo juzgar por el estudio que hice de esas cuestiones, no pueden ser objeto por el momento de un juicio que merezca la confianza de todos.

"Es por eso necesario que creemos alguna organización que complete la labor de esta conferencia.

"Nos reunimos con el propósito de realizar mucho más que los arreglos que son necesarios. Nos reunimos bajo condiciones muy peculiares de la opinión del mundo. Puedo decir, sin exagerar, que no somos los representantes de los gobiernos sino de los pueblos. Es posible que podamos satisfacer a los círculos gubernamentales en todas partes, pero es necesario que dejemos satisfecha la opinión de la humanidad.

"La carga de esta guerra ha pesado de un modo no usual sobre toda la población de los países envueltos en ella. No necesito trazaros un cuadro de cómo la carga fué arrojada desde el frente sobre los ancianos, las mujeres, los niños, sobre los hogares del mundo civilizado, ni cómo la guerra se hizo sentir especialmente allí donde no puede alcanzar la mirada del gobierno; pero donde late el corazón de la humanidad. Esos pueblos nos dieron la orden de arreglar una paz que los asegure, nos ordenaron que hiciéramos algo para que no tuvieran que soportar otra vez esa carga, y me atrevo a decir que los pueblos pudieron soportar la carga porque esperaban que los que los representan, podrían reunirse después de la guerra y hacer que no fuera necesario otro sacrificio.

"Nos incumbe por eso la solemne obligación de concluir arreglos permanentes para que se haga justicia, y se mantenga la paz. Este es el principal objeto de nuestra reunión. Los arreglos pueden ser temporarios; pero debe ser permanente la acción de las naciones en interés de la paz y de la justicia. Podemos crear procedimientos permanentes, aunque es posible que no podamos adoptar resoluciones permanentes. Me parece por eso que debemos trazar en nuestra mente, hasta dónde sea posible, un cuadro del mundo tal como es. ¿No es, ante todo, sorprendente, que los grandes descubrimientos de la ciencia, los estudios tranquilos de los hombres en los laboratorios, el desarrollo del pensamiento realizado en la quietud de los gabinetes de lectura, que todo esto haya sido empleado para la destrucción de la civilización? Los hombres a quienes acabamos de dominar tenían en sus lugares de enseñanza algunos de los principales centros de los estudios científicos y de los descubrimientos, y los emplearon para hacer la destrucción repentina y completa, y sólo la cooperación vigilante y cuidadosa de los hombres puede obtener que la ciencia, lo mismo que los ejércitos, se mantenga dentro de las restricciones impuestas por la civilización.

"Los Estados Unidos están en cierto sentido menos interesados en esta cuestión que las demás naciones aquí reunidas. Con su gran territorio, sus extensas costas marítimas, están menos expuestos a un ataque enemigo que las otras naciones, y el ardor de los Estados Unidos — porque es un ardor muy profundo y muy genuino — por la sociedad de las naciones, no emana de miedo ni de aprensiones, sino que vino por la conciencia que el país tenía del significado de la guerra. Al entrar en la guerra, los Estados Unidos no pensaban ni por un solo momento que intervenían en la política de Europa, de Asia y de otra parte alguna del mundo. Pensaban en que el mundo entero sabe ahora que hay una sola causa de justicia y de libertad para los hombres de todas las clases y de todos los lugares. Los Estados Unidos creerán por eso que la participación que tomó en la guerra sería vana si de ella resultaran sólo ciertos arreglos europeos. Creerán que no pueden participar en garantizar esos arreglos europeos, a no ser que la garantía envuelva la continua vigilancia sobre la paz universal ejercida por las naciones asociadas del mundo.

"Me parece por eso que debemos emplear nuestro mejor juicio para que esta liga de las naciones sea algo vital, algo que se crea a veces para hacer frente a una emergencia; pero que funcione siempre con una atención cuidadosa entre las naciones, y que su continuidad sea una continuidad vital que no admita una interrupción de su vigilancia y de su labor; que sea el ojo de las naciones que vele por los intereses comunes, un ojo que nunca dormite, que esté en todas partes vigilante y atenta.

"Y si no la hacemos vital, ¿qué es lo que habríamos hecho? ¿Defraudaremos las esperanzas de los pueblos? Sus pensamientos se concentran en esta cuestión. Tuve la muy grata experiencia de visitar a varias naciones desde que llegué a este lado del océano, y cada vez que la voz de la masa del pueblo me llegó por intermedio de uno de sus representantes, se destacaba la esperanza en la Liga de las Naciones.

"Señores: las clases selectas de la humanidad ya no son sus gobernantes. La suerte de la humanidad está ahora en manos de las masas del pueblo en el mundo entero. Dadles satisfacción, y justificaréis su confianza no sólo estableciendo la paz. Si dejáis de satisfacerlos, ningún arreglo que hagáis establecería ni consolidaría la paz del mundo.

"Me atrevo a decir, señores, que podéis imaginar los sentimientos con que los representantes de los Estados Unidos apoyan el gran proyecto de la Liga de las Naciones. Lo consideramos la base de todo, como la expresión de nuestros propósitos y de nuestros ideales en esta guerra, como algo que alivió una gran parte de la ansiedad de los corazones de los hombres en todas partes. Nos encontramos en un caso peculiar. Cuando voy por las calles, veo en todas partes, uniformes norteamericanos. Los hombres que llevan ese uniforme fueron a la guerra después de que hubiera manifestado nuestros propósitos. Vinieron como cruzados, no sólo para triunfar en la guerra, sino para hacer triunfar una causa; y yo, por mi parte, soy responsable ante ellos, porque me incumbe el deber de formular la proposición por cuyo triunfo pedí que combatieran, y yo, lo mismo que ellos, debo ser un cruzado por estas cuestiones a cualquier costo, y haciendo lo que sea necesario hacer en honra, realizar el fin por el cual lucharon.

"Me felicito de haber comprobado que no puede decirse que estamos solos en este asunto, porque en todas partes hay compañeros de causa.

"Menciono esto, únicamente con el objeto de que podáis comprender, tal vez, como nos parece a nosotros, que estamos desligados de la política de este gran continente y de la de Oriente, que en esto se halla la llave del edificio, y porque ocurrió al generoso espíritu del presidente de esta asamblea el designarse para iniciar este debate.

"No es porque seamos los únicos en representar esa idea, sino porque ha sido nuestro privilegio el de asociarnos con vosotros para representarla.

"En lo que dije intenté sólo daros las fuentes del entusiasmo por este asunto, que nos anima, porque esas fuentes surgen, según me parece, de todos los viejos males y simpatías de la humanidad; parece que en este asunto surge a la superficie el pulso que late en el mundo".

DECLARACIONES DE LLOYD GEORGE

PARIS, enero 26—En el discurso que pronunció ayer en la sesión plenaria de la conferencia de la paz, Mr. Lloyd George insistió en el decidido apoyo que el pueblo del imperio británico presta a la proposición de crear una liga de las naciones. Es verdad que sus hombres de Estado no dedicaron en los últimos años mucha atención a ese problema, pero esto se explica por el hecho de que todo su interés se concentraba en asuntos más urgentes.

Aun los que abrigaban algunas dudas acerca de lo acertada de la proposición de Wilson, deben haber desechado tales dudas.

Si el presidente Wilson hubiera abrigado algunas dudas acerca de lo prudente de su proyecto, esas dudas se habrían desvanecido en presencia del espectáculo que vió el último domingo, cuando visitó una región que hace pocos años era una de las más hermosas de la tierra, y que vió devastada y desolada, donde no encontró casas sino ruinas. Visitó una de las ciudades más hermosas del mundo y vió escenas de desolación que ninguna indemnización puede reparar. En presencia de todo esto, el presidente dijo sin duda que es necesario encontrar otros medios que no sean matanzas organizadas, para arreglar los conflictos internacionales.

Terminó diciendo que no sabe aún si se conseguirá poner en práctica el proyecto, pero hay que felicitarse por la iniciativa tomada para crear la liga.

El hon. Orlando, que siguió a Mr. Lloyd George en el uso de la palabra, dijo que ninguna nación estaba tan decidida como Italia a aceptar el proyecto del presidente Wilson.

LA LIGA DE LAS NACIONES

LA COMISION DE LA LIGA DE LAS NACIONES

PARIS, enero 26 — Informaciones recogidas a última hora, indican que las cinco grandes potencias estarán representadas como sigue en la comisión de la liga de las naciones:

Estados Unidos: el presidente Wilson y el coronel House; Francia: M. Bourgeois y M. Larnaude; la Gran Bretaña: lord Robert Cecil y general Smuts; Italia: hon. Orlando y Scialoia; el Japón: Chinda y Pchiai.

Más tarde se anunciará la representación de las pequeñas potencias.

LA INVITACION A LOS BOLSHEVIKIS

PARIS, enero 26 — La mayoría de los diarios comprueban que si la contestación de Tchitcherin no es una negativa formal para entrar en conversaciones, no la acepta, a pesar de efectuarse en un terreno en que los maximalistas serían dueños en parte.

Para "Le Petit Parisién", la contestación no es categórica, pero traduce especialmente la decepción de gentes para las que París habría sido un maravilloso campo de operaciones.

"L'Excelsior" dice que a la espera de que Tchitcherin conteste, parece que la conferencia no podrá ocuparse del asunto hasta nueva orden.

PARIS, enero 26 — Pepino Garibaldi, entrevistado ayer en esta capital, declaró que la conferencia de la paz había cometido un error tratando de ponerse en contacto con el gobierno bolshevikí, instigador de los incendios y saqueos y cree que la única manera de salvar a Rusia es enviando una expedición militar.

COMENTARIOS DE LA PRENSA

PARIS, enero 26 — La prensa elogia unánimemente los discursos de los oradores que defendieron la causa de la sociedad de las naciones. Se hace notar que el asunto fué tratado con loable sobriedad. Los debates se desarrollaron en una atmósfera tranquila y cortés, como es costumbre en los trabajos diplomáticos.

El discurso de M. Clemenceau no fué aplaudido por cuanto la gravedad diplomática no autoriza los aplausos sino en las grandes ocasiones, pero se vió claramente que los prudentes consejos de M. Clemenceau serán útiles.

"Le Matin" hace resaltar que el mariscal Foch permaneció silencioso durante toda la sesión de la conferencia, pero cuando Mr. Wilson dijo que los soldados no buscaban tanto ganar la guerra como ganar la causa, el mariscal asintió con la cabeza.

Todos los diarios declaran que ayer fué verdaderamente el día de la sociedad de las naciones, la que puede considerarse casi realizada.

WILSON Y LAS MUJERES FRANCESAS

PARIS, enero 26 — El presidente Wilson recibió ayer en audiencia a una delegación de mujeres francesas presidida por mademoiselle Thomson, que lo visitó para solicitar su apoyo en las reivindicaciones políticas de las mujeres.

Contestó el presidente a la delegación en los siguientes términos:

"Señorita Thomson y señoras: No sólo me habéis hecho un gran honor, sino que me habéis conmovido mucho con este homenaje inesperado, y me permito agregar que me habéis asustado, porque al darme cuenta de la gran confianza que habéis colocado en mí, me pregunto si estoy en condiciones de justificar esa confianza.

"No os habéis equivocado al confiar en mis esperanzas y mis propósitos, pero no todas las esperanzas ni todos esos propósitos podrán acaso ser realizados en el gran asunto que tanto os preocupa, es decir, el derecho de las mujeres de participar en la vida política de las naciones a que pertenecen. Es ésta forzosamente una cuestión interna para varias naciones, y la conferencia de la paz, llamada a arreglar las relaciones entre las naciones, iría más allá de sus facultades si intentara dictar a los diferentes Estados su política interna.

"Estas consideraciones se aplican también a las condiciones del trabajo, y me parece probable que la conferencia dará algún paso, expresando en todo caso sus sentimientos, a lo menos en cuanto al aspecto internacional del problema del trabajo, y espero que se presentará la oportunidad de defender ante la conferencia no sólo la causa de las mujeres de Francia, sino también la de sus hermanas en el mundo entero.

"La conferencia resultó ser un cuerpo enorme, un cuerpo muy grande en el que están representados muchas naciones, grandes y pequeñas, antiguas y nuevas, y temo que haya que elaborar paso a paso el método de organizar su trabajo para que tenga éxito. Por ese motivo no puedo hacer una predicción segura acerca del modo cómo se podría abordar cuestiones de esta clase.

"Pero lo que más me interesa ahora es aprovechar la presente oportunidad para expresar mi admiración por las mujeres de Francia y por las mujeres de todas las naciones que estuvieron envueltas en la guerra. Por los accidentes de la guerra, la principal carga recayó sobre las mujeres de Francia y éstas la soportaron con un espíritu y un celo que provocaron la admiración del mundo.

"No creo que el pueblo de Francia se dé cuenta de la intensidad de las simpatías que le profesaron las demás naciones. Los franceses creen, por ejemplo, que nosotros estamos lejos de ellos. Es verdad que estamos lejos en el espacio, pero no en el pensamiento. Debéis tener presente que los Estados Unidos los forman las naciones de Europa, que las simpatías por Francia atraviesan los mares no sólo por razones históricas sino por lazos de sangre, y que los nervios de la simpatía trasmiten rápidamente los impulsos de una nación a otra.

"Hemos seguido vuestros sufrimientos con el sentimiento de que estábamos presenciando algo heroico y algo satisfactorio, y digo satisfactorio porque revelaba la fuerza del espíritu humano, el poder indómito de hombres y mujeres para soportar cualquier carga si la causa es grande. En una guerra ordinaria podría haber habido alguna relajación, alguna disminución del esfuerzo, pero no se trataba de una guerra ordinaria. La guerra no tenía por objeto sólo redimir a Francia de un enemigo sino redimir al mundo, y Francia y las mujeres de Francia se esforzaron para sostener al mundo. Espero que este esfuerzo no haya sido vano. Sé que no lo ha sido. Esta guerra fué popular y difería de otras en que a veces parecía que el principal esfuerzo no se hacía en el frente, sino detrás de las líneas de combate. Se necesitaron tantos hombres para hacer la guerra que los ancianos y las mujeres tuvieron que conducir la nación. No sólo esto, sino que las industrias de la nación formaban casi en tan alto grado parte de la lucha como lo que ocurría en el frente.

"Por esta razón dije a los con los que estamos asociados que la paz deberá ser una paz de los pueblos, porque la guerra fué también de los pueblos. La guerra la ganaron los pueblos y no los gobiernos, y los pueblos deben por eso cosechar sus frutos. A cada paso que damos debemos cuidar que la paz no sea sólo un arreglo entre gobiernos, sino un acuerdo en favor de la paz y de la seguridad de los hombres y mujeres en todas partes.

"Los pequeños sufrimientos, las pequeñas privaciones diarias que quedan ignoradas, los sufrimientos indecibles del corazón: he aquí lo trágico de la guerra. Fueron soportados en el hogar y la mujer es el centro del hogar.

"Por eso, señoras, mi corazón simpatiza con vosotras en un grado no usual y aprovecho esta oportunidad para trasmitiros este mensaje no sólo en mi nombre, sino en el del gran pueblo que represento".

VARIAS INFORMACIONES

PARIS, enero 26 — La conferencia de la paz aplazó sus sesiones hasta el lunes por la tarde para el nombramiento de representantes de las pequeñas naciones en las distintas comisiones.

PARIS, enero 26 — En los círculos oficiales se opina que los preliminares de la paz quedarán terminados y listos para ser sometidos a la Cámara francesa del 15 al 31 de marzo.

EL CORRESPONSAL DE "LA PRENSA" EN LA CONFERENCIA

IMPRESIONES DE LA SEGUNDA SESION PLENARIA

LAS DELEGACIONES SUDAMERICANAS

ALREDEDOR DE LAS ASPIRACIONES ITALIANAS

LA SEGUNDA SESION

PARIS, enero 26 — A las tres de la tarde, en punto, y bajo la iluminación de tres espléndidas arañas de cristal se hizo ayer por la tarde un gran silencio en la famosa Sala del Reloj, del palacio del Quai d'Orsay, a pesar de la concurrencia que la atestaba, pues el venerable presidente de la conferencia de la paz, M. George Clemenceau, tomaba la palabra para leer las resoluciones preliminares de la liga de las naciones llenando así el primer punto de la orden del día de la segunda sesión solemne de la conferencia histórica, que ha de arreglar en la forma más completa los problemas del mundo.

En seguida el presidente Wilson, en un hermoso discurso que duró veinte minutos, apoyó la idea de la liga de las naciones, que considera la llave del arreglo de los problemas universales.

Un oficial colonial francés, haciendo las veces de intérprete, tardó algo más en leer la traducción francesa de ese discurso.

Las restricciones para la admisión de periodistas, por razones de imposibilidad material de recibirlos a todos incluyeron a algunos norteamericanos.

Me hallo presente en la conferencia por cortesía del gobierno francés que desea suministrar a LA PRENSA toda la información que sea posible.

Un centenar de representantes del periodismo universal, tanto hombres como mujeres, seguían desde una sala inmediata todos los incidentes de esta asamblea, sin precedentes en el mundo entero. Cada uno de ellos tenía fijas las miradas en los delegados de los respectivos países. Por mi parte, observo a los latinoamericanos quienes conocen en su mayor parte el francés y el inglés y no perdieron una palabra de lo que se decía.

Los delegados latinoamericanos están sentados en dos mesas paralelas reunidas en un extremo por la mesa presidencial.

En el asiento más próximo a esta última se hallan los uruguayos, frente a los norteamericanos.

Los peruanos se hallan entre los portugueses y los haitianos; los cubanos entre los belgas y los brasileños. Los bolivianos ocupan la extremidad de la otra mesa y tienen a su derecha y a su izquierda a los chinos y a los japoneses.

Los ecuatorianos y los guatemaltecos se hallan entre los chinos y los representantes árabes del Hedjaz.

Los panameños están entre los liberianos y los polacos.

He observado que la mitad del total de los delegados, inclusives los asiáticos, hablan francés con facilidad, con excepción de los británicos y los norteamericanos.

Los delegados están vestidos con severa levita o con jacquet de la más reciente moda con excepción de la delegación del Hediaz que lleva sus trajes pintorescos, que ponen la rica nota de color en esta asamblea de todas las razas que causa realmente impresión, cuando se considera su significado, pero que, por lo demás, no ofrece interés en vista de que no es más que una aceptación formal y solemne de las resoluciones anteriormente convenidas.

La conferencia levanta la sesión a las 6.30 de la tarde.—DEFRANCH.

ENTREVISTA CON MACCHI DI CELLERE

PARIS, enero 26—"No entramos en la guerra más que para modificar nuestra situación militar y estratégica, y asegurar a Italia la paz y su libre soberanía y si la costa dálmata no es anexionada, nuestros sacrificios gigantescos habrán sido vanos."

Esta es la declaración digna de atención que me hizo el señor Macchi di Cellere en una prolongada entrevista en la cual explicó el pacto de Londres y analizó las razones militares, éticas, de raza y de idiomas en las cuales Italia sienta sus reclamaciones. Dijo entre otras cosas lo siguiente:

"Italia es la más modesta de las naciones que tienen que presentar reclamaciones ante la conferencia".

Esta entrevista se efectuó en el hotel Edoard VII, requisado por los italianos. En el salón había cierto número de secretarios y de oficiales. Las entradas están custodiadas por "granatieri" gigantescos y por marineros italianos.

Macchi di Cellere tiene por ayudante al comandante naval Hugo Conz, quien con un lápiz y un compás iba estudiando distancias en el mapa, mientras hablaba el primero, quien agregó:

"Si la potencia de la liga de las naciones ha de poner fin a la potencia militar en el mundo entero, no hay nada que discutir al respecto; pero Italia debe no sólo impedir que el llamado Estado Yugoeslavo tenga una flota, sino también su alianza eventual con alguna otra potencia naval, que nos volvería a poner en la misma situación que antes de la guerra.

"La costa del Adriático con su larga línea de islas a proximidad constituye espléndidas posiciones estratégicas desde donde fuerzas navales pueden caer fácilmente sobre el rico suelo italiano y las ciudades del Oeste.

"La posición desventajosa de Italia quedó demostrada durante la guerra, pues los buques austríacos podían libremente realizar sus incursiones, a pesar de la presencia de los buques franceses y británicos que ayudaban a nuestra flota. Esas condiciones estratégicas siempre dominaron a nuestra potencia en la costa oriental, y esto explica por qué todos los principales puertos de origen romano o antiguas colonias venecianas, así como las ciudades sean de pura civilización italiana que resistió a todos los ataques austríacos durante el siglo pasado".

El embajador reconoció la actual mayoría de población yugoeslava en la Dalmacia, a causa de la invasión yugoeslava de esos distritos; pero los elementos intelectuales y productores de las ciudades son enteramente italianos.

Dijo del pacto de Londres que tenía carácter de solución intermedia, que ni siquiera se acercaba al reconocimiento de lo que es debido a Italia.

Leyó estadísticas comparando las reclamaciones territoriales de Italia con las de otras potencias, por ejemplo Serbia, y también el tanto por ciento de la población extranjera en la Italia irredenta, con las últimas cifras oficiales alemanas de Alsacia, de las cuales dijo que Francia nunca había desmentido antes de la guerra.

Terminó diciendo que parecía imposible que nadie se atreviese a calificar de imperialista a Italia.

"Combatimos, dijo, en la lucha más difícil, por la unidad del suelo que es indiscutiblemente nuestro".

Le interrogué acerca de lo que había oído decir en algunos círculos con respecto a la disposición de Italia de ceder parte de los territorios incluídos en el pacto de Londres, en cambio de Fiume, que no está comprendida en él.

El embajador se negó a contestar, limitándose a decir:

"Usted mismo ha visto que Fiume es la ciudad más italiana que existe".

Le pregunté cuándo se discutirían formalmente los asuntos italianos en la conferencia de la paz, y me dijo que dentro de breves días probablemente.

Traté de celebrar una entrevista con el general Díaz, pero éste declinó mi invitación.

Un general de su estado mayor me dijo que probablemente Díaz regresaría a Italia dentro de diez o quince días. No ha tenido ocasión todavía de someter a la conferencia los informes bien preparados que ya tiene listos. Claro está que el general Díaz regresará a París, dejando para sustituirle en la conferencia al general Caballero, quien será el asesor técnico de la delegación en caso que la conferencia lo requiera.

La impresión del personal militar y civil reunido en el hotel Edoard VII es que permanecerá en París hasta el otoño.—DEFRANCH.

LA OPINION Y LA CONFERENCIA

ENCUESTA DE ALEJANDRO SUX

PARIS, enero 26 — El corresponsal de LA PRENSA, señor Alejandro Sux, comunica a la sucursal de aquel diario en esta capital, para su trasmisión a Buenos Aires, el siguiente telegrama:

"El profesor Israel Levy, en reemplazo del gran rabino, que se halla enfermo, contestó a mi encuesta destinada a informar a los lectores de LA PRENSA, acerca del estado de la opinión francesa, con respecto a la conferencia de la paz.

"El espíritu con que se haga la paz, debe aislarse de los acontecimientos y de las causas de la guerra, y tender a un arreglo definitivo de las cuestiones que provocaron el conflicto universal. La paz debe ser amplia y generosa en la proporción en que lo permita la salvaguardia de la civilización y de la justicia.

"Para nosotros, los judíos, los problemas que deben resolverse son la libertad completa de conciencia, dejando que los pueblos dispongan por entero de sus destinos sin trabas, para llegar a su completo desarrollo, según sus características particulares y en provecho de la civilización general y del progreso del mundo. Debe darse a todos los pueblos de la tierra derechos iguales en el mundo, siempre que sean naciones constituídas, sin tener en cuenta sus ideas religiosas ni políticas.

"Los pueblos judíos que habitan el Oriente y son víctimas de los "progroms", se sentirán felices al poder agruparse en una nación independiente y constituir la República de Palestina.

"Los judíos de América, Francia e Italia se han vuelto nacionales de sus países de adopción, pero los de Turquía, Rusia y Alemania son sionistas.

"El programa de Mr. Wilson es perfectamente realizable y dará los medios para concluir con los conflictos sangrientos y llegar a una verdadera fraternidad universal a condición de preocuparse del mejoramiento moral y material de los pueblos de civilización rudimentaria o cuyas costumbres políticas sean contrarias al espíritu de la liga de las naciones."

LA PARTICIPACION ITALIANA EN LA GUERRA

CUESTION DEL ADRIATICO--ACTIVIDAD POLITICA

LA CUESTION DEL ADRIATICO

ROMA, enero 26 — En los círculos políticos y diplomáticos se afirma que la actitud agresiva de los croatas en algunas ciudades de la costa del Adriático, no preocupa al gobierno.

Los más caracterizados órganos de la opinión pública recomiendan al pueblo italiano que conserve la mayor calma y añaden que la conferencia de París reconocerá los derechos que asisten a Italia y le hará justicia.

PROCESO CAVALLINI

ROMA, enero 26 — En la vista de ayer del proceso Cavallini, el acusador Brunicardi, respondiendo a una pregunta del fiscal, dijo que la frase contenida en la carta de fecha 31 de diciembre de 1916, que decía "que todo iba bien", hacía alusión al proyecto de entrevista entre Caillaux y Salandra, en Masin.

Después de las declaraciones neutralistas de Anarratone, y Re Riccardi, Salandra, no quiso recibir a Caillaux.

A pedido del fiscal se procedió a un careo de Cavallini con Brunicardi. Este dijo que el viaje a París fué ocasional. Cavallini afirmó que fué preparado y agregó que el registro en la frontera francesa pudo muy bien ser provocado por una carta anónima.

ACTIVIDAD POLITICA

ROMA, enero 26 — Los partidos políticos están en plena actividad.

Mientras los católicos proceden a la organización de sus fuerzas con el propósito de intervenir en las próximas luchas políticas y municipales, el partido radical, vencidas ciertas dificultades de orden interno, se reorganiza rápidamente en las principales provincias de la península.

Los órganos de publicidad que reflejan el pensamiento radical, anuncian que, una vez reorganizadas las principales secciones del partido se reunirá la convención nacional en la que se discutirá el nuevo programa electoral.

VIAJE DE CRESPI

ROMA, enero 26 — El señor Crespi, ministro de aprovisionamientos y consumos partió anoche para París.

LICENCIAMIENTO DE OFICIALES

ROMA, enero 26 — Dice "L'Esercito Italiano", que el día primero de febrero próximo serán licenciados los oficiales del ejército combatiente, pertenecientes a las clases de 1877 al 1879, inclusives.

MISION NORTEAMERICANA EN ROMA

ROMA, enero 26 — El rey recibió en audiencia a la misión metodista norteamericana.

Víctor Manuel se mostró muy amable con los delegados. Les habló con marcado entusiasmo del comportamiento de las tropas norteamericanas en el frente italiano.

Al exaltar el concurso prestado por los Estados Unidos a la causa de la civilización y de la libertad universal, el monarca añadió que la historia reserva sus mejores páginas para celebrar tan magno acontecimiento.

EL PROBLEMA DEL CAMBIO

ROMA, enero 26 — Los ministros presentes en la capital se reunieron en la tarde de ayer. Presidió el acuerdo el ministro de Colonias, señor Colosimo.

Se tomó en consideración el problema surgido, en las provincias redimidas, con motivo del cambio de moneda.

Del informe presentado por el ministro del ramo resultó que, no obstante las disposiciones tomadas desde un principio, se había creado una situación anormal que se prestaba a un sinnúmero de especulaciones. Hubo un momento en que, por la baja considerable a que había llegado la moneda austríaca, del interior de Austria se dirigían a Trieste y otras ciudades de la costa, personas interesadas en cambiar las coronas en liras, realizando en breves momentos pingües ganancias.

El ministro del tesoro, señor Stringher, que el mismo día en que se hizo cargo de la cartera afrontó la solución del difícil problema sometió a la aprobación de sus colegas de gabinete una serie de ordenanzas con las cuales se normaliza la situación en las zonas redimidas por cuanto se refiere al cambio de moneda.

Los diarios comentan favorablemente el empeño demostrado por Stringher.

FIN DE UN PROCESO

GENOVA, enero 26—Terminó ayer, en la ciudad de Oneglia, el proceso instruído contra el señor Mario Novaro, titular de la razón social Sasso, que ejerce el comercio de aceite, acusado de haber mantenido relaciones comerciales con los hermanos Bernard, de Buenos Aires, cuyo padre es de nacionalidad alemana.

La acusación partió de un ex empleado de la casa Sasso que había sido despedido. La campaña tuvo su comienzo en Buenos Aires y continuó más tarde en Oneglia.

Al discutirse el proceso se comprobó que la casa acusada al estallar la guerra suspendió inmediatamente sus relaciones con sus clientes de nacionalidad alemana, residentes en el Perú y en Chile.

Se comprobó al mismo tiempo que la casa Sasso rompió las relaciones comerciales con los señores Bernard cuando supo que éstos estaban incluídos en la lista negra, al extremo de no dar curso a un pedido de mercadería hecho con anterioridad.

Numerosos testigos, entre ellos el ex ministro Canepa, y el ex subsecretario Celesia, hicieron declaraciones favorables al acusado. El mismo denunciante, Gerosa, se vió obligado a retirar algunas acusaciones.

A pesar de todo esto, el fiscal pidió para el acusado la pena de diez meses de reclusión y una multa de dos millones de liras.

El tribunal dictó sentencia que absuelve de culpa y cargo al señor Mario Novaro.

PROXIMA AMNISTIA

ROMA, enero 26 — Se insiste en asegurar que próximamente se concederá una amnistía civil y militar.

CARTA DE GALLENGA

ROMA, enero 26—El diputado Gallenga-Stuart, ex subsecretario de Propaganda ha dirigido una carta al "Messaggero" con motivo de las veladas insinuaciones acerca del éxito de la propaganda en el exterior.

Dice el señor Gallenga que vería con sumo agrado que se procediera a una investigación amplia y completa al respecto.

DIVERSAS

ROMA, enero 26 — Telegrafían de Palermo que esta tarde en una imponente asamblea popular se proclamó la candidatura de Orlando para la diputación del primer distrito de aquella capital.

En la asamblea se pronunciaron varios discursos, en los cuales se pusieron de relieve los méritos del ilustre ciudadano.

Se aprobó, por aclamación, el envío de un vibrante mensaje al señor Orlando.

ROMA, enero 26 — Con motivo de las mejoras concedidas, el gremio de correos y telégrafos, ha depuesto su actitud, con la cual exteriorizó por varias semanas su descontento.

FALLECIMIENTO DEL SEÑOR JOSE SANTAMARINA

PARIS, enero 26 — Hoy falleció el señor José Santamarina, quien se encontraba enfermo de gripe, desde hace unos días.

El fallecimiento del distinguido caballero ha sido hondamente lamentado en la colectividad argentina y en los altos círculos sociales de esta capital.

INFORMACIONES COMERCIALES

BALANCE BANCARIO

BANCO IMPERIAL ALEMAN

BERLIN, enero 26 — El balance del Banco Imperial Alemán correspondiente a la semana que terminó el 15 del corriente mes, arroja, comparado con el de la anterior semana, las siguientes diferencias:

Los documentos descontados aumentaron en 1.567.675 marcos.

La circulación de billetes tuvo aumento de 189.526 marcos.

Los créditos del público aumentaron en 1.751.236 marcos.

Los títulos en poder del Banco aumentaron en 63.822.000 marcos.

El encaje de oro tuvo disminución de 2.560.000 marcos.

Los anticipos hechos por el establecimiento disminuyeron en 930.000 marcos.

Las demás operaciones disminuyeron en 273.213.000 marcos.

El encaje de oro suma 2.257.186.000 marcos.

BAJA DE LOS CEREALES EN CHICAGO

NUEVA YORK, enero 26 — Telegrafían de Chicago que la gran liquidación de maíz y de avena realizada en el mercado de cereales de aquella ciudad produjo una gran baja en los precios, a pesar de que las cotizaciones estuvieron momentáneamente sostenidas por la aprobación del crédito de 100 millones de dólares para aliviar la situación alimenticia de Europa.

El estado de la opinión, contrario a los altos precios de la vida en el país, constituyó la influencia bajista predominante.

Los precios del maíz cerraron con una baja de 2 a 5 1|2; para mayo se cotizaron a 115 y para julio a [illegible].

La avena llegó a los precios más bajos anotados desde 1917, y las cotizaciones a plazos bajaron también por efecto de la [illegible]

SUS CORRESPONSALES PERMANENTES, DE GUERRA, ENVIADOS ESPECIALES Y AGENCIAS NOTICIOSAS

REVOLUCION ALEMANA -- LA ASAMBLEA NACIONAL

PREPARATIVOS CONTRA EL BOLSHEVIKISMO

LA CONFERENCIA SOCIALISTA INTERNACIONAL

LA REVOLUCION EN ALEMANIA

LA ASAMBLEA NACIONAL

PARIS, enero 26 — Telegrafían de Berlín que se han recibido los resultados generales de las elecciones de todas las circunscripciones. La asamblea general comprenderá un gran número de ex diputados de las diversas Cámaras de Alemania.

Unas treinta mujeres han sido electas.

El consejo de los comisarios del pueblo será trasladado a Weimar.

LOS RESTOS DE LIEBKNECHT

LONDRES, enero 26 — Un despacho de Copenhague dice que, según informaciones recibidas de Berlín, los restos de Liebknecht y de otros treinta y tres espartacistas, muertos en los últimos tumultos, fueron sepultados en Friedrichsfelds, el sábado último.

Durante todo el día todas las calles centrales de Berlín estuvieron atestadas de soldados y muchos millares de trabajadores suspendieron sus trabajos para tomar parte en las demostraciones. Estas se efectuaron tranquilamente y no hubo conflictos serios en ningún punto de la ciudad.

ECOS DE LAS ELECCIONES

LONDRES, enero 26—Anuncian de Copenhague que todos los miembros de la familia Hohenzollern, hombres y mujeres, tomaron parte en las elecciones y todos ellos se firmaron von Hohenzollern, dándose el título de príncipes y princesas de Prusia, con excepción del príncipe Augusto Guillermo, cuarto hijo del ex kaiser, que se firmó Augusto Hohenzollern, ex príncipe de Prusia.

LAS ELECCIONES BAVARAS

NUEVA YORK, enero 26 — Telegrafían de Amsterdam que la "Koelnische Zeitung" dice que Kurt Eisner, en un discurso pronunciado en Munich, manifestó su decepción ante los resultados de las elecciones, diciendo que el clericalismo amenaza a Baviera mientras que el junkerismo reina en Prusia, que ya está haciendo la guerra contra los polacos.

"Ludendorff, agregó, domina en Berlín. Semejante estado de cosas es intolerable.

"Es una vergüenza que hasta en una asamblea de obreros de Munich se haya recibido la noticia de la muerte de Liebknecht y de Rosa Luxemburgo con aplausos."

INGLATERRA

SERVICIO AEREO LONDRES-PARIS

LONDRES, enero 26—Continúa el servicio de los aeroplanos entre esta capital y París, llevando importantes documentos a los delegados a la conferencia de la paz. Estos aeroplanos están dotados de aparatos de teléfonos sin hilos, que permite a los pilotos comunicarse mientras están en el aire y hablar con la tierra, desde una distancia de quince millas.

La única dificultad que existe en esta materia es que, por su peso no se puede dotar a los aeroplanos de aparatos telefónicos mayores que los que actualmente tienen, pero es evidente que, tratándose de dirigibles sería posible establecer las comunicaciones de este género, hasta una distancia de cincuenta millas.

FRANCIA

CORDIALIDAD ITALO-NORTEAMERICANA

PARIS, enero 26—El hon. Orlando recibió en audiencia a varios corresponsales norteamericanos y conversó con ellos en términos muy cordiales acerca de las principales cuestiones del momento. Insistió, sobre todo, en la amistad que existe entre Italia y los Estados Unidos.

LLEGADA DE KURT EISNER

PARIS, enero 26 — Kurt Eisner es esperado mañana aquí.

LA DESMOVILIZACION

PARIS, enero 26 — Ocho divisiones del ejército norteamericano se encuentran actualmente en Alemania y parece que se trata de estudiar la posibilidad de reducir esas fuerzas y licenciar una porción de ellas.

Los comandos inglés y francés participan igualmente del deseo de apresurar la desmovilización.

La comisión que estudia este punto informará a la brevedad posible. Se cree que esto no significará el llamamiento de las tropas norteamericanas que se encuentran en Siberia ni de las demás aliadas que actualmente están en Rusia septentrional las que tendrán que mantenerse a la expectativa mientras se resuelve lo concerniente a la conferencia que se realizará en la isla Príncipes.

EXCURSION DE WILSON AL FRENTE

PARIS, enero 26 — Se anuncia que el presidente Wilson y su esposa, acompañados por el almirante Grayson y los generales Hart y Leagrat, salieron de esta capital a las ocho y se dirigieron en automóvil a la región del Este. El presidente debe llegar a Chateau-Thierry a las once. Se detendrá sobre el puente que defendieron los norteamericanos durante los últimos combates del Marne, visitará el bosque de Belleau donde se desarrollaron las sangrientas batallas de junio y julio de 1918, y después el cementerio donde están enterrados varios centenares de norteamericanos. Después del almuerzo un tren especial conducirá a la comitiva a Reims, desde donde el presidente de los Estados Unidos regresará a París.

ALEMANIA

EL EX KAISER

LONDRES, enero 26 — Los diarios publican informaciones de Amsterdam anunciando que los gobiernos alemán y holandés se pusieron de acuerdo en lo que se refiere a la posición del ex emperador Guillermo, el cual será deportado a las Indias holandesas.

LONDRES, enero 26—Comunican de La Haya que el gobierno de Berlín no manifestó aún su actitud para el caso de una posible demanda de la "Entente" de la entrega del ex kaiser. La idea del gobierno es aparentemente de que habiéndose refugiado el ex emperador en Holanda, el poder del gobierno alemán en lo que á él se refiere, es muy limitado.

LA DESAGREGACION DE PRUSIA

AMSTERDAM, enero 26—El "Berliner Tageblatt", de Berlín, anuncia que el partido demócrata alemán resolvió oponerse a la desagregación de Prusia.

EL AVANCE POLACO

NUEVA YORK, enero 26 — Telegrafían de Amsterdam que según noticias procedentes de Breslau, el consejo nacional, dice que los checos se apoderaron de Odesberg, arrancándola a los polacos después de un sangriento combate.

El "Vorwaerts" al comentar la noticia, dice:

"No volveremos a permitir que Alemania sea teatro de toda esa clase de batallas y aventuras. El gobierno está adoptando las medidas para asegurar la salvaguardia del pueblo contra el imperialismo de los polacos y contra los checos".

LA NUEVA CONSTITUCION

BERLIN, enero 26 — El proyecto de constitución es generalmente desaprobado.

La "Gaceta de Colonia" dice que es posible que el ministerio de Prusia redacte un proyecto de constitución mientras que el consejo central decidió pedir a los representantes del pueblo que sometan sus propias proposiciones a la asamblea nacional.

Un decreto del ministerio de Prusia disuelve los concejos municipales y exige nuevas elecciones, a más tardar para el 2 de marzo.

CONTRA LA INVASION BOLSHEVIKI

NUEVA YORK, enero 26 — Telegrafían de Berlín a la Associated Press que el "Berliner Tageblatt" dice que ha sabido que el gobierno está activamente ocupado en preparativos militares, en vista de la invasión bolsheviki esperada para el principio de la primavera. Espera el gobierno recibir la necesaria autoridad de la asamblea nacional para movilizar dos ejércitos y mandarlos a la Prusia oriental y a Silesia.

NECESIDAD DE IMPORTAR VIVERES

LONDRES, enero 26—Anuncian de Copenhague que la "Gaceta del Rhin y de Westfalia" dice que Ebert, contestando a las protestas de la Cámara de Comercio de Hamburgo, declaró que se hace indispensable la autorización de la "Entente" para la importación de artículos alimenticios.

AUSTRIA - HUNGRIA

DESORDENES EN BUDAPEST

BUDAPEST, enero 26 — Se produjeron desórdenes provocados por los desocupados. Los manifestantes destruyeron las oficinas del diario "Bestí Hirlap".

VARIAS INFORMACIONES

CONFERENCIA SOCIALISTA INTERNACIONAL

LLEGADA DE BRANTING

BERNA, enero 26 — Llegó a esta capital el señor Branting, jefe del partido socialista sueco, con objeto de asistir a la conferencia socialista internacional.

PARIS, enero 26 — "L'Humanité" dice que la conferencia internacional de Berna se reunirá el 3 de febrero.

EL MOVIMIENTO MONARQUICO EN PORTUGAL

POSICION OCUPADA POR LOS REPUBLICANOS EN LISBOA

SITUACION EN OPORTO -- EL EX REY MANUEL

CONFIANZA DEL GOBIERNO DE LA REPUBLICA

LA CONSTITUCION DE UN NUEVO GABINETE

LISBOA, enero 26—Una nota oficiosa del gobierno dice que el consejo de ministros ha tomado en consideración las comunicaciones enviadas de casi toda la república, las cuales demuestran que el entusiasmo republicano aumenta.

Dice la nota que el gobierno se considera fuerte y con el apoyo del país confía en asegurar el orden y defender la república.

LISBOA, enero 26—Una nota del gobierno da cuenta de lo ocurrido en Monsanto. Dice que algunos elementos de la guarnición secundaron el movimiento monárquico y ocuparon posiciones en la sierra de Monsanto.

El gobierno reunió las fuerzas leales y atacó a los rebeldes. Secundaron la acción baterías de artillería gruesa, el crucero "Vasco da Gama" y baterías de algunos fuertes.

Marineros y guardias republicanos ocuparon las posiciones avanzadas y después de alguna lucha las fuerzas monárquicas fueron derrotadas, dejando en el terreno algunos muertos y muchos heridos. Entre los muertos figuran el jefe de la minoría monárquica del parlamento, Ayres Ornellas y otros políticos.

Fueron tomados muchos prisioneros.

Entre las fuerzas republicanas hubo varios heridos.

MADRID, enero 26—Noticias particulares relativas a la acción de Monsanto dicen que los monárquicos estaban mandados por el coronel Alvaro Mendoza, que fué ministro de Guerra con Sidonio Paes. Dicho jefe se encuentra gravemente herido.

La conquista de aquella posición causó en Lisboa gran júbilo. En la ciudad no hubo víctimas por haberse desarrollado la acción en las afueras.

Cuando un batallón de estudiantes se acercó a la posición, los monárquicos izaron banderas republicanas para que el batallón se acercara confiadamente y los recibieron con fuego de ametralladoras.

No se conoce el número exacto de víctimas causadas durante la acción.

En el cuartel general se celebró una manifestación en honor de los estudiantes.

MADRID, enero 26 — Noticias de Portugal anuncian que es considerable la afluencia de elementos monárquicos portugueses, que llegan de España.

Informaciones de Tuy anuncian que el ministro de Portugal, señor Azevedo, inspeccionó la dirección de los servicios agrícolas del Norte del país y prometió a los labradores que el gobierno monárquico cuidaría especialmente del desarrollo y la protección de la agricultura.

La movilización decretada por el gobierno provisional se realiza muy lentamente, pues la mayoría de los conscriptos se niegan a enrolarse.

LISBOA, enero 26—El gobierno en una nota oficiosa, dice que hace saber que a su esfuerzo se debe el que hayan sido vencidos los elementos monárquicos en Braganza, Lisboa, Viseu y en parte del distrito de Aveiro, y que los elementos civiles y militares procuran reavivar las divergencias entre los republicanos.

Por esa razón, el gobierno considerando que en esta hora grave el debilitamiento de los republicanos es peligroso, dimitió; pero continuará sus gestiones hasta la constitución de un nuevo gabinete.

Este se compondrá de elementos políticos del grupo de Sidonio Paes pues la opinión general es contraria a los políticos de los partidos extremos, sea cualquiera el bando a que pertenezcan.

Dícese que el gabinete será reemplazado por elementos de las diversas tendencias republicanas.

Anoche circulaba el rumor de que se preparaba un movimiento revolucionario demócrata; pero informaciones de buen origen dicen que tal rumor carece de fundamento.

MADRID, enero 26—Noticias llegadas de Portugal, respecto a la situación en Oporto, dicen que la Constitución monárquica fué restablecida mediante un decreto.

En un combate librado cerca de Oporto, entre fuerzas republicanas y monárquicas, resultaron varios muertos y algunos heridos. Tropas monárquicas ocuparon la plaza de Aveiro.

El gobierno provisional recibió informaciones de Lamzada, Villa Conde, Santotirso y otras ciudades, anunciando la proclamación de la monarquía.

El destroyer "Guadiana" bombardeó a Oporto, causando gran pánico en la población. A los primeros disparos fueron apagados los faroles del alumbrado público.

Los empresarios de espectáculos públicos de Oporto, pidieron a Paiva Couceiro, que permitiese la reapertura de los locales y levantase el estado de sitio, petición que fué denegada.

Han solicitado el indulto los condenados por delitos políticos que se encuentran en la cárcel de Oporto.

PARIS, enero 26—Informaciones portuguesas anuncian que el viernes las comunicaciones entre Oporto y Lisboa continuaban interrumpidas.

En Oporto reina tranquilidad. Han sido arrestados 300 oficiales y el regimiento ha sido disuelto.

Han sido enviadas tropas fieles a varias localidades que son fieles a la República.

LISBOA, enero 26 — Regresó al puerto el crucero "Vasco da Gama", después de haber bombardeado a los revoltosos que se habían hecho fuertes en Monsanto.

Ayer un aeroplano piloteado por un volador republicano lanzó por la ciudad proclamas patrióticas.

Se realizan numerosas manifestaciones públicas favorables a la República. El presidente almirante Canto e Castro recorrió ayer en automóvil varias calles de esta capital.

Al ser reconocido, la concurrencia prorrumpía en aclamaciones y vítores.

Entre los procesados por delitos políticos y sociales, puestos en libertad estos días, no figura el asesino de Sidonio Paes.

MADRID, enero 26 — Según una información de Vigo el ex rey Manuel habría atravesado el río Miño y penetrado en Portugal por Camina esta mañana a las 6.

LONDRES, enero 26 — El secretario del ex rey Manuel declaró que el ex soberano no ha salido de esta capital.

Los amigos del ex rey hasta ayer hicieron semejante manifestación pero luego se han negado a indicar el lugar donde se encuentra.

LISBOA, enero 26 — Durante la lucha librada contra los rebeldes en Monsanto algunas granadas disparadas por éstos cayeron en las afueras de la capital, y provocaron varios incendios que fueron rápidamente extinguidos.

LISBOA, enero 26 — Informaciones llegadas a esta capital anuncian que en Viseu ha sido restablecida la República.

Las fuerzas monárquicas son perseguidas por las tropas del gobierno.

NUEVA YORK, enero 26 — El corresponsal de la Associated Press en Lisboa, anuncia que el gabinete renunció.

LISBOA, enero 26 — Se realizó hoy una reunión de los elementos republicanos y socialistas para tratar de la situación política.

Después de la conferencia el presidente de la República resolvió encargar al señor José Relvas la constitución de un nuevo gabinete.

MEXICO

CAMPAÑA CONTRA LOS REBELDES

WASHINGTON, enero 26 — Anuncian de México que el presidente Carranza está actualmente reorganizando el ejército, y desarrollando en esa materia un vasto plan para inaugurar una nueva campaña contra los rebeldes y bandidos. Se agrega que ya se rindieron a las tropas del gobierno varios bandos, y otros fueron dispersados.

En Jalisco y Guerrero desaparecieron todas las partidas que merodeaban. La de Pedro Zamona, que tenía su cuartel general en Autlan, fué exterminada. Zamona resultó herido y fué arrestado.

El general Bárcenas anuncia que los jefes de las partidas rebeldes de Zapata se rindieron incondicionalmente, y el general Aguilar, comunica que una fuerza recientemente organizada marcha contra las fuerzas rebeldes del general Díaz.

Por otra parte, cinco generales mandando otros tantos núcleos de fuerzas, fueron despachados contra Villa en Chihuahua.

ESPAÑA

LA AUTONOMIA DE CATALUÑA

Asamblea de la Mancomunidad

BARCELONA, enero 26 — Se celebró la tercera sesión de la asamblea de la Mancomunidad con asistencia de 150 delegados.

Varios de los capítulos del estatuto fueron objeto de viva discusión. La nota catalanista, de acuerdo con, fué dada por los elementos radicales adictos al señor Lerroux, los cuales recabaron las mayores facultades para Cataluña.

Respecto a la autonomía regional y municipal, todos los catalanistas se mostraron intransigentes. Sostuvieron que antes debe ser concedida a la región que a los ayuntamientos.

BARCELONA, enero 26 — Entre los estudiantes se ha distribuído profusamente una circular dando instrucciones para la campaña antiseparatista que se ha de realizar.

Declara la circular que los estudiantes no quieren imponer el castellano sino reivindicar su derecho de usarlo en la enseñanza.

Pedirán a los profesores que dicten las cátedras en dicho idioma, dejándoles en libertad de hacerlo así; pero confían en que ninguno se opondrá a acceder a tal petición.

MADRID, enero 26 — Es tema de comentarios en los círculos políticos la actitud de los elementos nacionalistas catalanes. Censúrase en los centros el propósito de los parlamentarios catalanistas de impedir en el parlamento la aprobación de los presupuestos, hasta que no se les conceda la autonomía acordada por la asamblea de la Mancomunidad.

El cuerpo de correos y telégrafos ha publicado un manifiesto que contiene el texto de un mensaje entregado al jefe del gabinete, conde de Romanones, sobre la cuestión de la autonomía.

Solicitan los empleados aludidos al gobierno que queden en poder del Estado todas las comunicaciones cuando se establezca el régimen de la autonomía regional.

El proyecto que presentará el gobierno al parlamento, cede las comunicaciones a los poderes regionales y los empleados dicen que son ante todo, patriotas y sabrán responder como las circunstancias lo exijan.

Los delegados de la Mancomunidad que forman parte del Congreso, tienen el propósito de pedir al parlamento que apruebe el estatuto, por cuanto no perjudica a la unidad de la nación. Alegan que la parte substancial del mismo se refiere a la autonomía administrativa.

MADRID, enero 26 — El diario de esta capital "La Epoca" al comentar el problema regionalista dice: "La autonomía de Cambó es muy buena, pero nadie la quiere. Y la prueba es que los médicos, los telegrafistas y los maestros de Cataluña la rechazan asustados".

EN EL CONGRESO

INTERPELACIONES AL GOBIERNO

MADRID, enero 26—Con bastante animación en los escaños y tribunas públicas, se celebró ayer la sesión del Congreso, presidida por el señor Villanueva. Asistieron los ministros de Instrucción Pública, señor Salvatella; de Hacienda, señor Calbetón y el jefe del gabinete, conde de Romanones.

Continuó el debate político concediéndose la palabra al señor Gijarro, quien censuró la política desacertada del gobierno, en Marruecos.

El señor Pedregal elogió la orientación internacional de España, pero censuró a los gobiernos que consintieron el descarado espionaje realizado por algunos alemanes en la zona española, en Marruecos.

Combatió al gobierno de Romanones y dijo que vive de la conmiseración de los conservadores. Censuró el proyecto de presupuesto, calificándolo de irrisorio.

El conde de Romanones contestó a estas interpelaciones, alegando que la política internacional de España se afirma paulatinamente. Dijo que se ha ordenado la expulsión de la zona española de Marruecos, de todos los alemanes.

Por lo que respecta a la política interior, manifestó que el gobierno ha cumplido el compromiso que contrajo cuando subió al poder, o sea, presentar los presupuestos y el proyecto sobre la autonomía de Cataluña. "Si me faltan los votos, dimitiré".

Intervino en el debate el señor Prieto Tuero, quien censuró al gobierno por la detención de determinados portugueses. Dijo que la situación del conde de Romanones es insostenible y que realizará una labor estéril, por lo cual convendría que provocase una votación y no continuase en el poder.

El conde de Romanones contestó al diputado que se reserva apreciar cuando será el momento oportuno para provocar la votación.

La sesión se dió por terminada a la hora de costumbre.

POLITICA INTERNA

Los rumores de crisis

MADRID, enero 26 — Acentúase la gravedad de los problemas de orden político planteados en estos últimos días. En los círculos insístese en la proximidad de la crisis ministerial, en vista de las dificultades con que tropieza el gobierno, en el parlamento.

El conde de Romanones declaró a algunos amigos políticos, lo siguiente: "El sacrificio que me impuse de permanecer al frente del gabinete, va siendo superior a mi voluntad".

La situación política actual se agrava por la anarquía parlamentaria. El gobierno se encuentra imposibilitado de realizar obra práctica.

La creencia general es que el martes próximo se planteará en el parlamento, la crisis. Los elementos conservadores confían en que serán llamados al poder.

El jefe del gabinete dijo a varios periodistas, que le preguntaron sobre la situación política: "Todos los días voy al parlamento, sin saber si saldré de él siendo aún presidente del consejo. El martes me pondré a disposición del empresario".

Coméntase también en los círculos políticos las declaraciones de elementos ministeriales, según las cuales, la composición del Congreso hará imposible la aprobación de los presupuestos y de los proyectos del gabinete. Considérase tal manifestación como el anuncio de próximos acontecimientos políticos.

CATALANISTAS Y ESPAÑOLISTAS

BARCELONA, enero 26 — En estos días se han registrado numerosos incidentes provocados por la actitud de los elementos catalanistas. Anoche en las Ramblas hubo incidentes ruidosos que hicieron necesaria la intervención de la guardia civil.

Resultaron varios heridos, entre ellos dos guardias.

Anoche los elementos obreros organizaron una manifestación en las Ramblas. Llevaban escarapelas y banderas catalanas y daban gritos de "Viva Cataluña libre y autónoma", a los que contestaron los elementos españolistas con vítores a España.

Entre ambos grupos se produjo una colisión a pedradas y tiros.

La policía y la guardia civil intervinieron enérgicamente y dieron varias cargas logrando, después de grandes trabajos dispersar a los grupos.

Resultaron varios heridos, algunos de ellos de gravedad.

Reina gran excitación a causa de estos choques.

Conferencia de diplomáticos

MADRID, enero 26 — Los embajadores de Inglaterra y Francia, celebraron hoy una conferencia con el jefe del gabinete, conde de Romanones.

Se guarda reserva respecto a los asuntos tratados.

Mitin monárquico

MADRID, enero 26 — Anúnciase la celebración de un mitin de afirmación monárquica, con asistencia de delegados de la liga patriótica constituída hace poco tiempo en Barcelona.

Han sido invitados políticos españoles de diversas agrupaciones.

La importación de trigo argentino

MADRID, enero 26 — El encargado de negocios de la Argentina, señor Levillier, visitó al ministro de Abastecimientos, señor Baldomero Argente, para comunicarle la conveniencia de que España proceda a desalojar los depósitos que ocupa en la Argentina con el trigo comprado en dicha República.

Dijo el diplomático que el objeto era poder depositar en dichos almacenes el producto de la nueva cosecha.

El ministro ofreció activar cuanto sea posible el envío de vapores, con objeto de importar cuanto antes el trigo adquirido por el gobierno español.

La liga de las naciones — Reunión de la comisión

MADRID, enero 26 — Con la presidencia del conde de Romanones se celebró anoche una reunión de los miembros designados para constituir la comisión española encargada del estudio de la liga de las naciones.

Asistieron los señores Maura, Sánchez Toca, Alba, vizconde de Eza, general Weyler, García Prieto, Melquíades Alvarez, González Besada, almirante Miranda, Fernández Pidal, Gasset y González Hontoria.

Faltaron los señores Pidal, Dato y La Cierva.

Se resolvió designar una ponencia formada por los señores Sánchez Toca, Fernández Pidal y González Hontoria, la cual estudiará los problemas de la liga y propondrá las soluciones que considere más conveniente.

Entrega de una bandera de combate

BARCELONA, enero 26 — A bordo del acorazado "Alfonso XIII" se verificó ayer una ceremonia patriótica, con motivo de la entrega de la bandera de combate al submarino español "Monturiol".

Asistió al acto el comandante de marina del departamento, quien pronunció un discurso de tonos altamente patrióticos.

El comisario en Marruecos

MADRID, enero 26 — El diario oficial "La Gaceta de Madrid", publica hoy un decreto por el cual se nombra comisario español en Marruecos, al general Berenguer.

Fuertes temporales en Zaragoza y Cádiz

MADRID, enero 26 — Informaciones llegadas de varias provincias anuncian que reinan fuertes temporales que han causado considerables perjuicios.

De Zaragoza comunican que el Ebro aumentó en seis metros el nivel de sus aguas y en que en algunas zonas se ha desbordado, inundando grandes extensiones de campos. Las autoridades han impartido órdenes en previsión de que aumenten las inundaciones.

De Cádiz dicen, que durante el día de hoy descargó sobre parte de la provincia, un violento huracán que causó grandes destrozos en los árboles. En el puerto las olas saltaron los murallones y causaron algunos perjuicios.

Se teme por la suerte que hayan podido correr algunas embarcaciones pesqueras.

Noticias de Vitoria, Granada y Avila, comunican que reinan violentos temporales de nieve.

FRANCIA

LA HUELGA DE LOS TRASPORTES

PARIS, enero 26 — El personal de las empresas de trasportes decidió responder a la requisa del gobierno. Se reanudará el tráfico en todas partes.

Sin embargo, los empleados de las líneas de trasportes no abandonan sus reivindicaciones, y cuentan con el gobierno para alcanzar rápidamente lo que desean.

M. Jacquout, presidente del sindicato de empleados de ómnibus, explicó la situación ante una reunión de la Confederación del Trabajo. Dijo que la requisa duraría mientras no se haya llegado a un acuerdo. El gobierno no se sustituye a las compañías.

Bajo su dirección, agregó, debemos exponer nuestras reivindicaciones.

Fué votada luego una orden del día por la cual se dice que, "en vista de las gestiones hechas, y de la requisición, los empleados, a la vez que mantienen sus reivindicaciones, ponen su confianza en los consejos sindicales para defender sus intereses y se declaran listos para responder a cualquier llamamiento".

En el Hotel de Ville ha causado impresión favorable la requisa en vista de que las compañías buscaban el aumento de las tarifas. En los círculos oficiales se manifiesta mucha satisfacción por la forma en que los empleados respondieron a la requisa.

PARIS, enero 26—La situación en lo que se refiere a la huelga de los trasportes ha mejorado hoy. Numerosas líneas del Metropolitano y de tranvías funcionan. La línea metropolitana de Norte a Sur está interrumpida pero funciona la de Madeleine-Bastille.

La compañía de ómnibus anuncia que faltan 410 empleados sobre un total de 1.115.

Aquellos que han sido llamados por la requisa y que no se presenten por la mañana serán entregados a la autoridad militar.

PARIS, enero 26—El prefecto del Sena, M. Autrand, conferenció con M. Clemenceau acerca de la situación creada por la huelga.

PARIS, enero 26 — Se anuncia que a consecuencia de la requisición hecha por el gobierno de las compañías de trasporte, la huelga terminó y la circulación normal se ha reanudado.

Iniciativa peruana

PARIS, enero 26—La colonia peruana en París, decidió enviar algunos miembros en piadosa peregrinación al cementerio de Villiers, cerca de Vendome, para depositar una corona en la tumba del almirante Du Petit Thouars, quien durante la guerra entre Perú y Chile, con su noble intervención, evitó a Lima el bombardeo con que la amenazaba la escuadra chilena.

Especulador arrestado

PARIS, enero 26—Se anuncia que ha sido arrestado M. Leprince, vicepresidente del sindicato de pastas alimenticias, que tenía por funciones el reparto de las harinas.

Está acusado de haber especulado en esos productos.

ESTADOS UNIDOS

CAMARA DE COMERCIO DE LOS ESTADOS UNIDOS

El último boletín

NUEVA YORK, enero 26—El "Boletín de la Cámara de Comercio de los Estados Unidos" dice, entre otras cosas, lo siguiente:

"Para trasportar desde el Brasil medio millón de bolsas de café que actualmente están listas para el embarque para los Estados Unidos, la Oficina de Navegación ha enviado ocho buques, que actualmente están en viaje, y que representan un promedio de cinco mil toneladas de peso de carga cada uno, además de otros que están registrados para partir en breve para Río de Janeiro y Santos.

"De esto resultará, por lo tanto, un gran alivio en la situación naviera del Brasil.

"Según las noticias recibidas, los exportadores argentinos podrán asegurarse todo el espacio de carga que deseen para exportar a los Estados Unidos.

Según el informe publicado la semana pasada por la Oficina de Navegación, las tarifas de fletes por tonelada de mercaderías de los puertos del Atlántico de los Estados Unidos, y de los del golfo de México, serán: para Río de Janeiro, 26.50 dólares por tonelada; para Santos, 25; para Buenos Aires, 25, y para Puerto Madryn, 35.

"La Oficina de Navegación considera actualmente los pedidos de licencia de exportación de carbón para la Argentina y el Uruguay, para adoptar las medidas correspondientes. De acuerdo con el arreglo entre este gobierno y los de dichos países, la remesa de carbón deben ser consignadas al representante de la Oficina de Comercio de Guerra en Buenos Aires y en Montevideo, respectivamente.

"Las cantidades de mercaderías compradas en la América del Sur para su importación en los Estados Unidos son alrededor del triple de las que se han comprado aquí para enviar a la América del Sur. El problema consiste, pues, sobre todo, en suministrar suficiente espacio de carga para traer esa mercadería, más bien que para llevarla a dichos países.

"En los cinco años pasados, el balance comercial nos es adverso con respecto a la América del Sur en un total de 11.580 millones de dólares, que ha sido compensado con la importación de más de mil millones de dólares de oro desde otros países y la aceptación de cerca de diez mil millones de dólares en obligaciones a corto término de las naciones deudoras, de los cuales unos dos mil millones fueron aceptados por firmas particulares y Bancos, y los ocho mil millones restantes por el gobierno de los Estados Unidos.

"La cantidad de mercaderías exportables no indica tendencia a disminuir y los precios de los artículos alimenticios ofrecen más bien tendencia contraria."

EN EL SENADO

El "trust" de los frigoríficos

NUEVA YORK, enero 26 — En la sesión de la comisión de agricultura del Senado, el senador Heney preguntó a Mr. Armour, que asistía a ella para suministrar informaciones, si era cierto que se había negado a suministrar a la comisión la cifra de las operaciones comerciales hechas con la América del Sur.

El abogado de Mr. Armour, interrumpió la pregunta diciendo:

"Esa negativa fué dada por consejo mío.

"¿Por qué?, preguntó Mr. Heney.

"Porque la comisión no tiene poderes sobre las compañías que operan fuera de los Estados Unidos.

M. Gronna declaró que Mr. Armour no tenía derecho a incluir 45.000.000 de dólares invertidos en la América del Sur en su capital, excluyendo luego de sus cuentas los beneficios hechos en la América del Sur, con lo cual daba al público a impresión de que la casa Armour solo gana 8 por ciento, cuando sus beneficios son mucho mayores.

"Mr. Armour contestó que había olvidado mencionar los beneficios hechos en la Argentina y que creía que con todo llegarían al 15 por ciento.

DECLARACIONES DEL SECRETARIO WILSON

NUEVA YORK, enero 26 — El secretario del departamento del trabajo, Mr. Wilson, en un almuerzo ofrecido en el Lawyers Club, con motivo de su partida para Francia, hizo pronósticos de prosperidad para el país, y declaró que las organizaciones obreras contaban con reservas en dinero para resistir a cualquiera tentativa de reducir los salarios indebidamente.

"Si se produjera algún período prolongado de intranquilidad industrial, agregó, es difícil decir adónde podría llevar un movimiento social y si llegaríamos a una revolución semejante a la de los bolshevikis de Rusia."

Hablando de la próxima gran actividad industrial, dijo que el comercio sudamericano estaba a la expectativa, y en vista de la interrupción de las actividades alemanas, esos mercados serían para otros países. Si los hombres de negocios norteamericanos despliegan su habitual previsión, una gran parte corresponderá a los Estados Unidos.

INGLATERRA

UN PARLAMENTO INDUSTRIAL

Idea de Mr. Clynes

LONDRES, enero 26—En "The Observer", Mr. Clynes declara que sería posible formar un parlamento industrial compuesto de representantes de las grandes asociaciones, encargado de resolver las cuestiones obreras y una asamblea nacional de jefes y obreros capaz de tomar decisiones en interés recíproco y nacional. La asamblea citada tendría poderes para guiar a patrones y obreros en interés del público.

Fallecimiento de un "sportsman"

LONDRES, enero 26—Acaba de fallecer en Nueva York Mr. Larnach, miembro de la comisión directiva del Jockey Club.

El extinto tenía setenta años y era un conocido "sportsman". Fué de su propiedad el caballo Jeddah que en el año 1898 ganó el Derby cotizándose a 100 por 1.

ITALIA

El viaje del nuncio en Portugal

ROMA, enero 26 — Debido a los sucesos que se desarrollan actualmente en Portugal, el nuncio apostólico postergó su salida para ese país.

Estado sanitario

ROMA, enero 26 — Durante la última semana el estado sanitario de la península no ha ofrecido nada de anormal.

Efectos de un derrumbamiento

ROMA, enero 26 — Comunican de Palermo que en la tarde de ayer en la calle cortada de Forno, se derrumbó una casa, causando la muerte del obrero Carmelo Arialfo. Su mujer y sus dos hijas fueron extraídas de entre los escombros con heridas de gravedad.

Resultaron, además, heridos otros vecinos.

SUIZA

La ración de pan

PARIS, enero 26—Anuncian de Berna que a consecuencia del aumento de la cosecha y del mejoramiento de las condiciones de la importación, la ración de pan en Suiza fué aumentada a 300 gramos por persona.

La industria de la seda

PARIS, enero 26 — Según informaciones recibidas en esta capital, más de veinte mil obreros de la industria de la seda, en Basilea, quedarán sin trabajo dentro de poco tiempo, a menos que el gobierno suizo pueda celebrar convenios comerciales con los demás países.

BRASIL

EL PERIODISTA JOSE PATROCINIO

RIO DE JANEIRO, enero 26 — La cancillería ha recibido una comunicación de Londres, en la que se le anuncia que se embarcó el periodista José Patrocinio Lijo, con destino a Río de Janeiro.

El citado periodista se hallaba preso como cómplice de la bailarina Matahori, que fué ejecutada por espionaje.

Candidatura del doctor Assis Brasil —La escuadra norteamericana — Renuncia de un senador.

RIO DE JANEIRO, enero 26 — Los diarios de Río Grande han lanzado la candidatura del doctor Assis Brasil para la presidencia de la República.

Se asegura que el objeto es oponerse a la del candidato Ruy Barbosa.

—La escuadra que comanda el almirante Caperton irá el 28 del corriente a Río Grande.

—El senador doctor Paulo Frontin, presentó su renuncia del cargo.

La candidatura de Ruy Barbosa — Reducción de derechos aduaneros— Cambios diplomáticos.

RIO DE JANEIRO, enero 26—En los círculos políticos se da como seguro que Ruy Barbosa cuenta en favor de su candidatura con los Estados de Río de Janeiro, Espíritu Santo, Pará, Parahyba y parte del distrito federal.

Son opositores los Estados de Sao Paulo, Río Grande, Bahía y Matto Grosso.

—La reducción de los derechos aduaneros para los artículos procedentes de Estados Unidos comprende a los siguientes: harina, trigo, leche condensada, artículos manufacturados, goma, cemento, relojes, barnices, pianos, balanzas, molinos de viento, frutas secas, moblajes, escolares y escritorios.

—Se confirma la traslación del doctor Olyntho Magalhaes al Quirinal; Gastao da Cunha al Vaticano; Cyro de Azevedo a París, y como probables la de Regis Oliveira a Lisboa, y Souza Dantas a Madrid.

CHILE

Llegada de un diplomático—Consejo de gabinete — Nombramiento de un instructor — Nuevo piloto militar — Clausura de un comité.

SANTIAGO DE CHILE, enero 26— Llegó el ministro de Chile en Bolivia, señor Diego Dublé Urrutia.

—Mañana a mediodía regresarán a la capital para concurrir al consejo de gabinete citado por el presidente de la República, los ministros ausentes.

—El mayor inglés Huston fué nombrado consultor e instructor técnico de la escuela de aviación, que dependerá directamente del ministerio de guerra, y fijará su residencia en Santiago.

—Le fué concedido el "brevet" de piloto militar al teniente primero Armando Cortínez, después de un brillante examen.

—Ha sido clausurado el comité de informaciones públicas del gobierno de Estados Unidos.

PERU

Convocatoria a elecciones generales— Gestiones en favor de las obreras —Nuevo diario—Cocina gratuita.

LIMA, enero 26—Se anuncia que en el curso de la próxima semana el gobierno convocará a elecciones generales en toda la República.

—La Sociedad de Empleados de Comercio se propone comprender a las obreras de los talleres de modistas, telefonistas, empleadas de correos y costureras del Estado dentro de las prerrogativas solicitadas para la remuneración del trabajo.

—Próximamente aparecerá un diario titulado "La Razón", formado por los ex redactores de "El Tiempo".

—La inspección de mercados establecerá la cocina gratuita en beneficio de los repatriados, contando con el concurso ofrecido por los abastecedores públicos.

REPUBLICA ORIENTAL

EXPOSICION AGRICOLA E INDUSTRIAL

La ceremonia inaugural

MONTEVIDEO, enero 26—Ante numeroso público fué inaugurada la exposición agrícola e industrial sudamericana.

Asistieron el presidente de la República, los miembros del Poder Ejecutivo, delegaciones extranjeras y numerosos invitados especiales.

La apertura oficial estuvo a cargo del presidente de la comisión de fomento rural, señor Pedro Lapeyre, el que pronunció un discurso de circunstancias, terminando así:

"Que sea este modesto ensayo iniciado en el Uruguay el punto donde se clave el jalón indicador de progresos sudamericanos, tratando de seguir el mismo derrotero para que pueda plantarse un nuevo hito en la cumbre en el torneo del trabajo y de la producción, que en el año 1925, al celebrarse el centenario de la independencia uruguaya debieran a nuestro juicio realizar los orientales en fraternal abrazo con los pueblos de Sud América si el progresista gobierno de S. E. iniciara y patrocinara desde ahora el nuevo acto que indicamos dedicado al triunfo de la industria, de la agricultura, de la ganadería y del comercio".

Hicieron luego uso de la palabra el ministro de Industria, doctor Juan Antonio Buero, el señor Miguel Cárcano, presidente de la delegación argentina, y el doctor Matías Alonso Criado, representante de la delegación de Ecuador, quien, en una brillante improvisación, asoció a aquella república hermana con los productos mandados para la exposición al progreso y porvenir industrial de Sud América, felicitando a los directores del certamen por su magna obra y al Uruguay por la riqueza y variedad de productos e industrias exhibidos.

Amenizó el acto la banda municipal.

Luego la comitiva y después de ella el numeroso público pasó a recorrer los distintos locales.

Un número de 30 suman los jurados que actuarán en este certamen, además del jurado general integrado con un delegado extranjero por cada país que concurre con sus productos.

Debido al atraso que han sufrido los trabajos preparatorios, muy pocos han podido quedar terminados, y se espera que quedarán listos en el correr de la semana.

No han sido aún determinados los premios que se otorgarán a los expositores, si bien para ello regirá el criterio establecido en el reglamento-programa.

Se encuentran aquí las delegaciones extranjeras cuya nómina hemos adelantado.

El comité organizador se propone agasajar debidamente a esas delegaciones.

La duración oficial de la exposición ha sido fijada en dos semanas, es decir que quedará clausurada el domingo 9 de febrero.

Además los locales quedarán abiertos por diez días para el retiro de los productos, durante los cuales el público podrá visitarlos.

LAS DECLARACIONES DEL Dr. BACHINI

Réplica de los riveristas

MONTEVIDEO, enero 26 — "La Mañana", órgano oficial del partido Riverista, refuta extensamente las declaraciones que contiene el memorándum político del doctor Antonio Bachini.

Empieza manifestando que la unificación Colorada, entendiendo por tal la fusión completa de las fuerzas orgánicas partidarias, no es indispensable en la actualidad.

"Los comicios de noviembre del año corriente se realizarán según el régimen de representación proporcional.

"Cada partido y cada fracción de partido llevará, en consecuencia, el número de electos que corresponda a su capacidad cívica.

"Salvo, pues, contadas circunscripciones electorales, no habrá pérdida apreciable de votos para el partido Colorado.

"Todos los grupos votantes por poco que sea efectiva su fuerza ciudadana, al obtener representación propia la conquistarán en resumidas cuentas para el partido.

"Más adelante dice: De todas maneras, los actos del nuevo gobierno no podrán acelerar o retardar esa obra realmente superior.

"El riverismo los espera, sin pronunciar de antemano palabras irrepara-

bles, olvidando persecuciones, perdonando injusticias y desechando todo sentimiento de hostilidad.

"Ahí quedará desprevenido sin afilar armas ni montar guardias preventivas, practicando cordialmente ese armisticio político de hecho que se crea tácitamente al advenimiento de todo nuevo período gubernativo."

"Tal es la respuesta que interpretando el sentimiento unánime de los dirigentes riveristas consultados, se le dió al señor Bachini.

"Siguen en pie las policías como baluarte del civismo oficializado; y siguen en las oficinas públicas funcionando las delegaciones de enganche para el tesoro y los clubs situacionistas.

"El doctor Viera todavía no ha roto el contradocumento que conserva en su poder y en virtud del cual se hace un pacto a su favor violando los nuevos preceptos constitucionales, ya antes de que entren en vigor; y en los precisos momentos en que oficiaba el mediador la inmolación del señor Serrato, revelaba todo el alcance del compromiso que créara la logia y erigirá el gobierno de la camarilla dentro del futuro consejo de Estado".

Termina así: como ayer el denuesto, hoy tampoco el epigrama logrará desviar la actitud política de un grupo de ciudadanos para quienes la vida pública no ha venido a ser otra cosa que un duro cumplimiento de obligaciones cívicas. Si es preciso seguirán encerrados en sus castillos encantados sin sentir las exaltaciones del orgullo estéril; pero también sin ser devorados por el vértigo de las impaciencias. Saben esperar su hora sin experimentar la menor inquietud de que jamás llegue a sonar, y tanto si mañana ascienden la penosa montaña como si continúan al pie de ella en la afirmación altiva de su protesta, sabrán que nada yergue mejor la frente y hace latir tan firmemente los corazones como el cumplimiento silencioso del deber.

LA CANDIDATURA DEL Dr. BRUM

Actitud de los nacionalistas

MONTEVIDEO, enero 26 — "El País", órgano oficial del partido nacionalista, ha iniciado una recia campaña contra la candidatura del doctor Brum, para la próxima presidencia de la República.

Sostiene que los legisladores nacionalistas no deben en ningún caso votar al doctor Brum, por múltiples y fundamentales razones.

Agrega que fundan su actitud, y antes que todo otro argumento, se presenta uno, previo, verdaderamente ilevantable. La pretensión, hoy ni siquiera esbozada, de que los legisladores del partido sufraguen por el doctor Brum el 1.° de marzo, por bien inspirada que se encontrase, tendería al relajamiento de la fibra partidaria.

"La masa es simplista, quiere lucha, ardiente oposición, rudo e incesante batallar, contra lo que se le ha enseñado que es subversivo, pernicioso e inmoral.

"Es también suspicaz, y cuando ve transacciones, no falta quien se incline a sospechar la defección o la vacilación de sus porta estandartes.

"El pacto constitucional constituye toda una demostración. Pura y grande obra patriótica, fué mal entendida y explicada por una propaganda insuficiente, y de allí que desalentase a muchos correligionarios.

"Y bien, si esas mismas muchedumbres, ya un tanto recelosas frente al pacto, presenciaran el sufragio de sus representantes por el candidato oficial, no es dudoso que ello provocaría una nueva y más sensible declinación de sus entusiasmos. Bastaría ese argumento.

"La tarea del partido Nacional es sobrado ardua para que pueda dispersar o debilitar sus fuerzas. Debiendo luchar contra hombres que cuentan con el poder público y lo utilizan sin escrúpulos ni pudor en la lucha eleccionaria, preciso le es reunir todo su vigor y servirse acertadamente de él.

"No sólo debe cuidar la unidad, sino el entusiasmo y energía de sus contingentes, como también la fe de éstos en sus hombres guías, pues de otro modo su triunfo sería imposible.

"Esto, repetimos, bastaría para dirimir toda cuestión y fijar el rumbo ineludible. Sin embargo, ¡son tantas las razones de orden político, legal y hasta moral, para que el partido Nacional se mantenga prescindente en la próxima trasmisión del mando!

"¿Se dirá que el doctor Brum se considerará agraviado cuando se le niegue el voto... ¡Que se considere!

"El partido Nacional, partido de oposición, apóstol de levantada moralidad, infatigable preconizador de todas las virtudes en oposición al desfile de abusos y delitos perpetrados desde el poder, apóstol de la democracia y el civismo, no podría votar por un candidato que no ha sabido hacer una jornada entre las filas del pueblo, desarrollando toda su vida política alrededor del sillón presidencial; no puede concurrir a refrendar una candidatura que no ha surgido de las profundidades del alma popular, sino que desciende impuesta de las alturas del gobierno; no puede admitir que el doctor Brum sea el hombre de las actuales circunstancias, ni le corresponda preeminencia sobre quienes demostraron siempre mayores méritos y más amplia capacidad.

"Pero, repetimos, no existe ninguna cuestión al respecto".

Partida de la división naval norteamericana — Condecoración — Movimiento de vapores.

MONTEVIDEO, enero 26—La división naval que comanda el almirante Caperton partirá mañana para Río de Janeiro.

A ese efecto, el crucero blindado "Pittsburg" y los cruceros de segunda "Denver" y "Cleveland" están embarcando víveres, combustible y demás efectos.

Como anunciamos, la división, con su jefe, salvo órdenes en contrario, se hallará de regreso en ésta a fines de febrero próximo, pues el almirante Caperton asistirá al acto de la trasmisión del mando presidencial.

Una vez cumplida esa misión, no será difícil que ese marino parta para su patria, pues se asegura que se acogerá a la ley de retiro.

—El gobierno inglés condecoró con el título de comendador de la Orden del Imperio Británico, al señor Carlos W. Bayne, administrador del ferrocarril Central, por los servicios prestados a su patria durante la reciente guerra europea.

—Hoy salió para el Havre, conduciendo un importante cargamento de frutos del país, el vapor francés "Amiral Troude", que días pasados abandonó el puerto de Buenos Aires, por no poder operar a causa de la huelga.

También partió hoy para Marsella el vapor uruguayo "Colonia", ex alemán requisado, conduciendo frutos del país.

—Telegrafían de Punta del Este, que pasaron para ésa los vapores italiano "Atlanta" e inglés "Medic".

—Como informamos ayer, fué puesto a flote y remolcado hasta este puerto, el pailebot inglés "J. E. Backman", propiedad de Joshua E. Backman, al mando del capitán Charles Shrader.

Salió de Digby (N. S.), el 11 de noviembre último, con destino a Montevideo.

Según declara el capitán, encalló en el banco Inglés el 23 del corriente, a las 3 de la madrugada, a causa de las fuertes corrientes que reinan en aquel paraje y que la carta que tiene a bordo no marcan.

No tenía práctico lemán cuando encalló.

Agrega que el buque tiene averías en la quilla y en la popa, y que perdió el timón.

Como dijimos días pasados, el cargamento del velero consiste en madera.

Formación de un comité italiano — Trabajos para la requisa de un vapor—Fiscalización de pasajeros — Las religiosas en los hospitales.

MONTEVIDEO, enero 26—Por iniciativa del ministro italiano, se reunieron los principales miembros de la colectividad, nombrándose un comité encargado de facilitar los medios de vida a los reservistas que regresarán en breve.

La suscripción para los soldados enfermos de la misma nacionalidad, alcanza a 220.000 liras.

También se constituirá un comité que tendrá por exclusiva misión fomentar el comercio italiano en esta República.

—En la Colonia se hace propaganda para que el gobierno uruguayo requise el vapor "Luna", que hace años efectuaba la carrera de buenos Aires al Carmelo y puertos intermedios.

Se aduce que el "Luna" está en las mismas condiciones que el 'Ciudad de Montevideo", que ya fué requisado.

—Los vapores llegados hoy de ésa trajeron 749 pasajeros, casi todos de primera clase.

—Teniendo conocimiento el jefe político de la capital que habían desembarcado en este puerto pasajeros llegados de Buenos Aires, cuyos nombres no figuran en las listas correspondientes, ni en el rol de a bordo, se dirigió, por nota, al capitán general de puertos, solicitando se tomaran medidas a fin de evitar, en lo sucesivo, la repetición de esos hechos.

De común acuerdo, ambos funcionarios resolvieron fiscalizar rigurosamente el desembarco de pasajeros de tercera clase, dictando una serie de medidas que hoy se empezaron a cumplir.

Consisten esas medidas, en no permitir que los pasajeros de tercera desembarquen hasta tanto lo hayan hecho los de cámara, debiendo, además, al bajar aquellos, comprobarse si su nombre figura o no en la lista presentada por la comisaría de a bordo.

Una vez terminada dicha operación, se revisará el personal subalterno de a bordo para ver si está de acuerdo con el rol.

Intervienen en estos trabajos un ayudante de la capitanía general de puertos y empleados de la policía de investigaciones.

Si estos funcionarios encontraran un pasajero o tripulante que no figurase en la lista o rol, será desembarcado y detenido hasta tanto se averigüe de qué clase de persona se trata.

—Terminada la discusión del proyecto que reorganiza los servicios de urgencia y domiciliarios, el consejo directivo de la Asistencia Pública iniciará, en su sesión del martes, la discusión del asunto relacionado con la permanencia de las religiosas en los hospitales.

—El vapor noruego "Pacific", llegado ayer de Estados Unidos, trajo 677 encomiendas postales, cuyo valor oscila alrededor de cien mil dólares.

Pailebote a flote—Inspección técnica

MONTEVIDEO, enero 26—A pesar de reinar mal tiempo a causa de la fuerte sudestada, fué puesto a flote el pailebote inglés "J. E. Backman" que, como informamos, se hallaba encallado en el banco Inglés.

Esta noche fondeó en la rada exterior, comprobándose que todavía tiene agua en la bodega.

Mañana será inspeccionado por la comisión técnica de la capitanía, para ver si puede entrar al puerto.

ACTUALIDAD

La violación del sistema electoral de Mendoza

Entre las sorpresas que nos depara el régimen imperante en Mendoza, hay que recordar la mencionada por nuestros corresponsales en el despacho telegráfico que publicamos en el número de ayer, sobre la falta de cumplimiento de las disposiciones constitucionales en la parte referente al sistema electoral.

La Constitución que rige desde el 1.° de marzo de 1916, establece que "en ningún caso la ley electoral dejará de dar representación a la minoría". A fin de sujetarse en un todo a este principio, los constituyentes modificaron la regla de la anterior Constitución, según la cual el Senado se compondrá de un senador por la capital y uno por cada departamento, disponiendo que esa Cámara se formará de representantes del pueblo. "a base de la población de cada sección electoral en que se divida", mediante elección directa, con la salvedad de que no podrá exceder de treinta y seis el número total de senadores.

A pesar de que en el capítulo de las disposiciones transitorias del estatuto constitucional no hay ninguna que permita la postergación de las que determinan el régimen electoral, se han verificado elecciones de senadores sin dar lugar a la representación de la minoría, porque a causa de no haberse dictado la ley reglamentaria del nuevo precepto, se ha observado la que regía con anterioridad a la reforma.

El hecho de que en los comicios a que es convocado el electorado se prescinda del principio de la representación de la minoría, no obstante encontrarse consignado en la Constitución que está en vigor desde hace tres años, es la prueba de la burla de que son objeto los derechos populares, y, en consecuencia, de que la trasgresión de las instituciones, que se observa en la provincia, se extiende a las materias más diversas.

No es la primera vez que la representación de la minoría figura en el número de las reglas constitucionales de Mendoza. La Constitución del 1.° de enero de 1895 la consagraba en términos más explícitos que la actual, pues señalaba para todas las elecciones populares la proporcionalidad de la representación sobre la base del cociente electoral. Publicistas europeos, que al pasar revista a las legislaciones sobre representación proporcional se han ocupado de las que han regido en las provincias de Mendoza y Buenos Aires, hacen constar que en aquélla, la citada Constitución del 1.° de enero de 1895 fué seguida de la ley electoral del 29 de octubre del mismo año, que permitió que las elecciones se celebrasen de conformidad con las bases fijadas por los constituyentes.

Cuando los tratadistas extranjeros continúen haciendo referencia a la práctica de la legislación argentina, se verán obligados, con sentimiento nuestro, a dejar constancia de que a los tres años de haber sido incorporado nuevamente el principio a la Constitución de Mendoza, no era posible aplicarlo, porque en ese término la legislatura no había dictado la nueva ley de elecciones.

La circunstancia que anotamos, es uno de los síntomas de la falta de respeto a las instituciones que caracteriza la época actual. Si los representantes elegidos especialmente por el pueblo de Mendoza para reformar la Constitución, decidieron adoptar una nueva fórmula en materia electoral, la preocupación de los gobiernos debió ser llevarla a la práctica en la primera oportunidad, sancionando las disposiciones reglamentarias que se requerían.

Esa indiferencia por la voluntad que el pueblo expresó en forma solemne, es repugnante a las ideas democráticas.

Es sensible tener que anotar tales deficiencias, que se producen en una materia que preocupa en la actualidad a más de una democracia, como se ha visto en Suiza, en octubre del año próximo pasado, en donde el pueblo y los cantones se han pronunciado de acuerdo para aceptar el sistema de la representación proporcional.

Una ley resistida en Entre Ríos

No han sido bien acogidas por la opinión pública de Entre Ríos, dos leyes puestas en vigor, por autoridad de los nuevos gobernantes de la provincia, a pocos días de haberse renovado allí el Poder Ejecutivo. Nos referimos a las sanciones legislativas que mandan revaluar la propiedad rural y renovar, a título oneroso, las concesiones de marcas y señales otorgadas anteriormente a los hacendados.

Respecto de la primera, expresamos en otra oportunidad las observaciones que nos sugerían algunos de sus artículos, el más objetable de los cuales, así del punto de vista de su inconstitucionalidad como en razón de su absoluta falta de sentido práctico, era aquel que disponía la expropiación por el Estado del bien raíz que su dueño apreciara en menos del valor de venta, según el criterio del jurado oficial. No insistiremos sobre los argumentos desarrollados entonces desde estas columnas, porque no es el propósito de estas líneas volver sobre ese tema, sino para dejar constancia de que ellos interpretaron el común pensar de los habitantes de Entre Ríos afectados por la medida, y de que subsisten en toda su fuerza, pues alguna tentativa de refutación resultó notoriamente vana. Aunque un falso concepto del amor propio impida todavía la revisión de la ley en todas sus cláusulas inadmisibles, puede darse por seguro que éstas no subsistirán sino como letra muerta relegada al desuso.

La otra ley que está levantando grandes resistencias en la provincia, es la que anula, sin invocar motivo alguno atendible, los títulos de marcas y señales para las haciendas, comprados al gobierno, por los particulares, conforme a las disposiciones legales que regían esa materia desde 1899. Lo que los hacendados adquirían en tal forma, entregando al fisco una suma de dinero, no era una simple concesión revocable, como calculadamente quiere darlo a entender, desde su artículo inicial, la nueva ley, sino un derecho de propiedad definitivo, que no podía caducar por la sola circunstancia del tiempo ni por designio discrecional de las autoridades. Se trata, pues, como claramente lo ha comprendido el pueblo de Entre Ríos que critica la ley y que se prepara a no acatarla, de un injustificable avance contra la propiedad privada, que, de quedar impune, conmovería uno de los más importantes derechos reconocidos por las instituciones federales y provinciales.

Excluye toda atenuación del error o de la falta cometida por la legislatura y el poder administrador de Entre Ríos, el hecho de que la invalidación de los títulos de marcas y señales no se cohoneste, ni siquiera se explique, con alguna finalidad respetable. Si, por ejemplo, el objetivo de la reforma fuese adoptar sistemas de marcas o señales técnicamente mejores que los empleados en la provincia, el desconocimiento de la propiedad tendría, al menos, una excusa. Pero ni ese ni ningún otro propósito útil han inspirado la reforma, sino únicamente el prurito de aumentar con la maniobra las entradas ordinarias de las arcas fiscales. Como los boletos de marcas y de señales se renovarán previo pago de cincuenta pesos y veinte pesos por cada uno, respectivamente, la voracidad impositiva ha calculado recoger una gruesa suma por tal concepto, y eso le ha bastado para lanzarse a la aventura, sin medir la violencia que infligía al derecho y sin prever las consecuencias a que fatalmente quedaría expuesto el gobierno.

Las informaciones procedentes de Entre Ríos que ayer publicamos, revelan que los damnificados por la nueva ley se aprestan a la defensa de sus intereses, y manifiestan la decisión muy plausible de tomar el camino recto para combatirla, acudiendo ante los tribunales de justicia en demanda de un pronunciamiento de inconstitucionalidad. Consideramos que una gestión de semejante índole tiene descontado el éxito ante la ilustración y la rectitud de la alta magistratura entrerriana.

JOSE SANTAMARINA

† EN PARIS

Informaciones telegráficas recibidas ayer en esta capital dan cuenta de haber ocurrido en París el fallecimiento de don José Santamarina. El despacho expresa asimismo, el hondo sentimiento de pesar con que la noticia ha sido recibida en todos los círculos donde ese caballero argentino actuara en la gran capital desde hace varios años.

Tiempo hacía que el señor Santamarina vivía en París, la ciudad de su predilección sin mengua de su afecto por esta tierra; en ella supo servir intereses de vinculación espiritual en forma alta y desinteresada, y pudo contribuir a que el nombre de su patria estuviera unido al de todos los otros pueblos de la tierra en la tarea fatigosa y ardua de aliviar padecimientos y de disminuir infortunios en estos últimos años de tragedia que le ha tocado vivir a la humanidad.

Es conocida por todos la forma en que las colectividades argentinas en los países que sostuvieron la gran contienda dieron su aporte de trabajo y de afecto a las sociedades en que vivían; colectas de caridad para los huérfanos, ayudas pecuniarias para los mutilados, óbolos para los menesterosos, hospitales de sangre para los heridos, flores y admiración para los que caían. En Francia, especialmente, esos actos o iniciativas humanitarias y delicadas, fueron un aporte considerable que demostró el afecto hondo y sincero de las familias argentinas por el país en lucha, no en el triunfo y la victoria, sino en el trascurso de sus tristes días de incertidumbre. El señor José Santamarina fué uno de los más activos propagandistas de esa obra humanitaria. Vinculado estrechamente a todos los círculos de Francia, llevó a ellos en todo momento el ritmo del sentimiento de simpatía argentina traducido no en vanas declaraciones, sino en una obra positiva de sacrificio y de solidaridad.

Pertenecía el señor Santamarina, a esa calidad de hombres que al extender inteligentemente el predio propio, tienen en cuenta, como objetivo mediato del esfuerzo, el progreso colectivo. Su país le debe en efecto, muchas iniciativas y muchas obras, de distinta índole, a las que deja vinculados su nombre y el recuerdo de su amplio espíritu; en todas ellas el propósito que se advierte es el deseo de hacer bien y el afán continuado de ser útil a la sociedad.

En la República Argentina, donde la búsqueda del blasón no constituye una debilidad social, y donde, por el contrario, se rinde culto al resultado del trabajo y de la labor honesta y a la obra del espíritu y de la inteligencia—pese a tal o cual escepticismo individual al respecto;—donde al cabo de una sola generación de esfuerzo se logra ser advertido en el conjunto colectivo, es loable señalar al respeto y a la consideración de la sociedad a los ciudadanos que noblemente le dedicaron su esfuerzo y acentuaron a través de los años los antecedentes de su propia tradición y sin la perspectiva de beneficio alguno.

El señor Santamarina fué uno de esos hombres. Desempeñó en la República Argentina algunos cargos oficiales y muchas tareas en instituciones de índole benéfica, a las que ayudaba prácticamente en forma que decía mucho de su generosidad. En París desempeñó también tareas oficiales. Fué representante financiero argentino y en el cargo demostró tacto y conocimientos que se tradujeron en beneficiosas operaciones para el país.

Fué, en suma, el señor Santamarina un hombre útil a su patria y un ciudadano que al extranjero llevó una representación de hidalguía y de generosidad. La sociedad pierde con él a uno de sus miembros más caracterizados y que mejor encarnaban sus más altas virtudes.

LOS ALIADOS Y RUSIA

UNA CONFERENCIA QUE SE PROYECTA

Las potencias aliadas—como anunció el telégrafo—están por resolverse a invitar a los diversos gobiernos que se han formado en Rusia, incluso el maximalista de Moscú, para concurrir a una conferencia en la cual se tratará de la situación de Rusia.

Según la información telegráfica más reciente, el gobierno de Lenine se halla dispuesto a concurrir a la conferencia propuesta, pero nada se puede anticipar sobre el resultado, pues la idea encuentra resistencia por parte de los demás gobiernos rusos, que se manifiestan opositores a tratar en pie de igualdad con el gobierno "boshevikí".

Las potencias aliadas han fijado como punto de esa conferencia la isla del Príncipe, y el gobierno maximalista, aunque encuentra ese punto demasiado distante, parece que lo aceptará.

La isla del Príncipe se encuentra en el Mar de Mármara, cerca de Constantinopla. Es la mayor del grupo llamado de los Príncipes, formado por nueve pequeñas islas. La citada capital turca se halla, de allí, a unas seis millas al Nordeste.

Su importancia geográfica es muy escasa y al ser elegida para sitio de la proyectada conferencia se ha tenido solamente en cuenta su ubicación.

Dada la intensa polémica que ha motivado la iniciativa de esa entrevista, es de presumir toda la actualidad que la lejana isla ha de adquirir si se realiza el proyecto que hoy se discute.

UBICACION DE LA ISLA DEL PRINCIPE

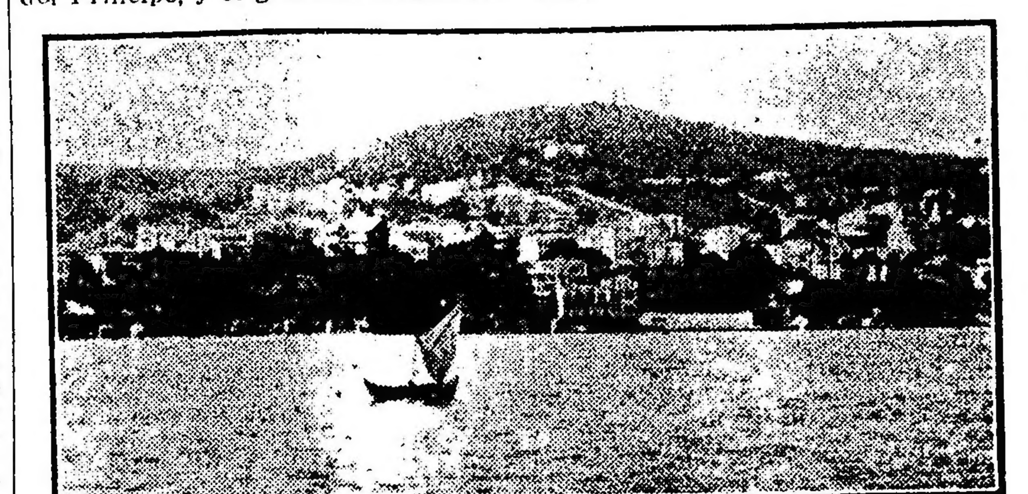

VISTA DE LA ISLA DEL PRINCIPE

MOVIMIENTO POLITICO

Unión Cívica Radical

El club Aristóbulo del Valle ha organizado un acto de homenaje a la memoria del eminente tribuno de aquel nombre, con motivo del aniversario de su muerte.

El homenaje se realizará el domingo por la tarde en el monumento de la Revolución de 1890, donde hablarán los señores Juan José Frugoni, Manuel Pintos, hijo, Lentti Bianchi y Armando V. Mahondo.

Partido Demócrata Progresista

Los afiliados de la sección 17, Palermo, esta noche a las 9 se reunirán en su local Dorrego 1516, para elegir las nuevas autoridades del comité parroquial.

NOTICIAS VARIAS

Acuerdo de ministros

En el domicilio particular del Presidente de la República se reunieron ayer por la tarde los ministros del Poder Ejecutivo en acuerdo de gobierno. Hizo acto de presencia el Intendente Municipal.

A estar a las versiones circulantes, el doctor Llambías llevó al seno de esta reunión varias ideas de carácter administrativo, como así también un plan para el abaratamiento de los consumos.

Automóviles oficiales

El Ministerio del Interior ha pasado una circular a todos los jefes de las dependencias administrativas, haciéndoles saber que los automóviles de que disponen sólo deben ser utilizados por los empleados que deban desempeñar alguna misión oficial. La circular indica también que los gastos ocasionados por esos medios de movilidad serán costeados con la cantidad que para cada dependencia asigna el presupuesto.

La revolución en Portugal

La legación de Portugal nos envió anoche el siguiente telegrama, recibido de su gobierno, relativo a la situación por que atraviesa la república.

Los revoltosos fugitivos han sido presos. El movimiento revolucionario ha terminado. Los pelotones de civiles fieles al gobierno entregaron sus armas, por no ser necesario ya su patriótico concurso.

Continúa la concentración de tropas contra los revoltosos del Norte.

En Braganza y Vizeu ha sido restaurada ya la República.

El vapor "Reina Victoria Eugenia"

El paquete español "Reina Victoria Eugenia", que ayer llegó a la rada exterior del puerto, procedente de Barcelona, con 391 pasajeros, entrará hoy de 11 a 12 del día en la dársena Norte.

A bordo de este vapor vienen muchas personas conocidas.

Movimiento de buques

Anuncian de Charleston que llegó a ese puerto la barca "Else", procedente de Buenos Aires.

A Baltimore llegó la barca "Vision" procedente de Montevideo.

—Informan desde Cádiz que zarpó de aquel puerto para Buenos Aires, el trasatlántico español "Valbanera", con pasajeros y carga.

EL DIA SOCIAL

MAR DEL PLATA

(Domingo, por telégrafo)

Esta noche se realizó en el Club la comida que el señor Ezequiel Barrenechea y su señora Mercedes Bengolea, ofrecían a un grupo de matrimonios.

La mesa, de forma circular, estaba adornada en el centro con un macizo de flor de orquídea rosada y pequeños ramos de la misma flor distribuídos artísticamente.

Presidía la mesa la señora de Barrenechea, que tenía a su derecha al doctor Norberto Piñero; seguían luego la señora Marcela Duggan de Torres, Samuel Bosch, Rosa Amelia Barrenechea de Campos Urquiza, Ezequiel P. Paz, Elvira Soto de Castro, Mariano R. Castex, Celina Zaldarriaga de Paz, Ezequiel Barrenechea, Amalia Arrotea de Muñoz, Lorenzo Torres, Luis María Campos Urquiza, Leonor Basavilbaso de Piñero, Félix T. Muñoz, Mercedes Marín de Bosch, Máximo Castro.

—En el Golf Club disputóse hoy la copa "T. T. Watson". Intervinieron en la prueba los señores:

Guillermo Leguizamón, B. Villamil, L. G. Massa, Ricardo E. Cranwell, J. A. Troill, E. G. Drabble, J. A. Brown, A. L. Jacobb, Eduardo F. Pereda, Roberto Acevedo, Ricardo C. Cranwell, Juan Manuel Acevedo, Luis M. Ocampo, Francisco Barreto, Martín Murphy, Raúl Chapar, Carlos De Carabassa, Federico M. Green, Alberto Del Solar Dorrego, Julio Robirosa, Eugenio de Alvear, R. Strillia, Carlos G. Zuberbühler Oliden, A. H. Durañona, W. Mackinlay, E. O'Farrell, W. T. Greig, L. L. Elortondo, A. Rosenberg, C. Y. Edye.

Resultó vencedor el señor Carlos G. Zuberbuhler Oliden.

A la hora del te se reunieron en el comedor y terraza del club numerosas familias, improvisándose interesantes partidas de "bridge". Entre las concurrentes vimos a las señoras:

Anatilde Guerrico de González Segura, Enriqueta Salas de Anchorena, María Luisa Zuberbuhler de Ayerza, Josefina Vedoya de Ocampo, Angélica Sastre de Paz, Julia Elena Acevedo de Martínez de Hoz, Elena Zuberbuhler de Cullen, María Luisa Quirno de Alvear, María Elena Green de Del Solar Dorrego, Martina Bernal de Torres, Magdalena Macnab de Bernal, María Calvo de Pérez, Adelaida Shaw de Bollini, Mercedes Marín de Bosch, Clara Victorica de Crespo, Josefina Soto de Udaondo, Mercedes Unzué de Quintana, Mercedes Quintana de Santamarina, Sara Unzué de Madero, Celina Coverton de Casado, María Luisa Torres Agüero de Idoyaga Molina, Sara Ocampo de Cranwell, Mercedes Nazar Anchorena de Bellocq, María Teresa García Fernández de Bellocq, Elvira Pérez de Cranwell, Martha Alemán de Jiménez Zapiola, Delfina Caprile de Klappenbach, Felisa Ortiz Basualdo de Alvear, Juana Barreto de Zuberbuhler, Guillermina Olivera César de Wilde, Elvira Soto de Castro, Leonor B. de Piñero, Marcela Duggan de Torres, María Angélica Miguens de Cullen Ayerza, Flora Labougle de Miguens, Carmen Oliden de Zuberbuhler, Josefina Zuberbuhler de García Fernández, Otilia Alcorta de Rodríguez, Corina Kruls de Fauvety, María Elena Mihanovich de Belaustegui, Elvira Pradere de Ezcurra, señoritas Clara Ocampo Alvear, Carmen Estrada Borbón, Laura y María Luisa Salas, Mercedes Peña Unzué, Ana María Green, Mercedes Bosch Marín, Sofía Cranwell, Josefina Ocampo Vedoya, Esther Bosch Torres, María Luisa Moreno Carabasa, Celina Zuberbuhler Alzaga, Clara Acosta, Sara y María Rosa Cranwell Ocampo, Adelia Acevedo, María Teresa y Elina Macnab, Elena Bollini Shaw, María Elena Fauvety, María Luisa y Carmen Orma, María Susana Casado, Elvira Castro, Marcela Torres, Carmen Zuberbuhler, Julieta y Esther Gandolfo, Elisa y Servina Bellocq, Marta y Mercedes Madero Unzué, María Luisa y Susana Ledesma, María Casilda y Elena Goñi y Hortensia Sundblad.

—El señor Alfredo Sáenz Valiente ofreció hoy un te a un grupo reducido de personas de su amistad.

—El ingeniero Carlos Agote y su señora, Adela Ayerza, reunieron esta noche a comer en el Club a un núcleo de amigos íntimos.

—Levemente enferma la señora Luisa de Carabassa de Moreno.

—El doctor Fermín Rodríguez ha obsequiado hoy con un almuerzo en el hotel Romano en la playa de la Perla. Concurrieron los señores Horacio Oyhanarte, Luis María Campos Urquiza, Augusto Marco del Pont, Ernesto Muruzeta, doctor Tomás Arias, Gaspar Cornille, P. Gómez, Juan Carlos Barla, D. Corvalán Mendhilarzu, Arturo Ramayón, Lorenzo Moss, Alberto B. Seguí, Bautista Etchegoren.

—En la misa de 11 a. m. de hoy, en Stella Maris, se hizo una colecta en beneficio de la Escuela Taller, que estuvo a cargo de las señoritas Esther y María Teresa Cantilo Achával.

—El señor Manuel Quintana y señora, Mercedes de Unzué, reunirán mañana a comer a las siguientes personas:

Ezequiel Barrenechea y su señora Mercedes Bengolea, Enrique Uriburu y su señora María Eugenia Quintana, Adolfo Blaquier y su señora Marta Unzué, Lorenzo Torres y su señora Marcela Duggan, Máximo Castro y su señora Elvira Soto, Carlos Madero y su señora Sara Unzué, Samuel Bosch y su señora Mercedes Marín, Guillermo Aldao y su señora María Luisa Unzué.

—Mañana se ausentarán para su estancia en San José, Entre Ríos, la señora Lola Urquiza de Sáenz Valiente y su hijo Alfredo.

—Esta noche para ésa el señor Florencio Lozano.

—Llegaron el señor Narciso Ocampo y familia, Carmen Alvear de Peña, Celina Roca de Reybaud y sus hijos, doctor José Luis Cantilo, doctor Mariano Demaría y familia, José María Cantilo y familia, Toribio Averza y señora, Hugo Cullen Ayerza y familia, Mercedes Quintana de Santamarina y sus hijos, Mercedes Peña Unzué, Adela Zaraza de Favier, doctor Arturo Gramajo y familia, Daniel Cranwell y familia, Wenceslao Paunero y Alfredo Catelín (hijo).

—En la cancha de "tennis" del Royal Hotel, se inició hoy el torneo para disputarse las dos copas de plata donadas por el señor José L. Rubertis. Tomaron parte las siguientes parejas:

Nota Mes de Lughes con Enrique G. Lughes, señorita María Teresa Girado con Alfredo Devoto, señorita María Emilia Poggio con Alberto Deybeitaide, Rafaela González con Antonio Valcente, Normanda Cirenas con Jorge Videla, Ofelia Rodríguez con Enrique Villegas, Emilia Zappa con Juan José Poggio y señorita Delia Poggio con Mario Sassoli.

—Disputóse hoy en el Tiro de Paloma el premio "Winchester" consistente en 600 $ m|n y una carabina Winchester auténtica. Obtuvo el primer premio el señor A. Veneciano y el segundo el doctor L. V. Ruez.

Las "poules" fueron ganadas por el doctor Diógenes de Urquiza y los señores J. Carmelich y A. Veneciano.

—En la plaza de ejercicios físicos del Club Mar del Plata se desarrolló con todo éxito el programa deportivo anunciado. El resultado del concurso de tiro al blanco fué el siguiente:

Primera categoría—Vencedor primero, Esteban J. de Anchorena; segundo, Enrique Green; segunda categoría, primero, Raúl Martín; segundo Roberto Sierra; tercera categoría: primero, Willier Klappenbach; segundo Antonio DeEepiani; cuarta categoría: primero, Eduardo Seeber; segundo, René Martín; quinta categoría: primero, Esteban Riglos; segundo, Alberto Blaquier; sexta categoría: primero, Jorge Seeber; segundo, Enrique Sojo; séptima categoría: primero, Leslie Taort; segundo, Luis Idoyaga Molina.

Al Royal Hotel llegaron hoy:

El doctor Luis Antonio Villanueva y su señora Herminia Reynoso Ugarte, señora Carolina P. de Hernández y señorita de Rispoli, Paulina E. de Gylly y sus hijas Elfa y Sofía, María M. de Ansaldo y sus hijas Margarita y María Elena, doctor Octavio Besio y familia, Luis García Gache y señora, ingeniero Evaristo V. Moreno.

Presión atmosférica de hoy 763.0. Temperatura a las 8 de la mañana, 20.7; a las 2 de la tarde, 22.7, y a las 8 de la noche, 20.5. Temperatura máxima del día, 22.9. Viento NE. 4.

COMIDA — Con motivo del reciente compromiso de la señorita María G. Peña con el doctor Ricardo Jacinto Sein, el señor Alberto J. Acuña y su señora, Rosario Peña, ofrecieron anoche una comida, a la que fué invitado un grupo de personas de su relación.

DIPLOMATICAS — Dentro de poco partirá par Chile a ocupar el puesto de secretario de la legación argentina, el señor Ernesto Zavalla.

CAMBIOS DE RESIDENCIA — Salidas: Hoy, para Mar del Plata, la señora Joya López Pacheco de Nocetti y su hija Yolanda, la señora Adriana Pacheco de Ruiz y la señorita Ana María Arriola.

—Mañana, para Mar del Plata, el señor José R. Puig, acompañado de sus hijas Elina y Sara.

ENFERMOS — Se halla enfermo el ingeniero Rodolfo Moreno.

—En el mismo estado la señorita Elena Font.

—Ha experimentado una pequeña mejoría en su estado el doctor Guillermo Udaondo, que llegó ayer de Los Cocos, en Córdoba. Numerosas personas, enteradas de la noticia de su regreso, desfilaron ayer por la casa del distinguido paciente y se interesaron por su salud.

NECROLOGIA — Conmemorando el cabo de año del sensible fallecimiento de la señora Matilde García Calvo de Gutiérrez Casares, se oficiarán hoy, misas en la capilla de Nuestra Señora del Carmen.

NOTICIAS DE POLICIA

EN LA COMISARIA 16ª

Obsequio a los agentes y bomberos

Ayer fué distribuída entre los agentes y bomberos de la sección 16ª de policía una suma de dinero, proveniente de la suscripción que inició el señor Bartolomé L. Ginochio para premiar a esos servidores, con motivo de su actuación durante la reciente huelga.

En el local de la comisaría se improvisó una fiesta, a la cual concurrieron muchos vecinos de la sección.

Al hacer entrega del dinero el comisario Benito J. Galli dirigió la palabra a los agentes.

Nos hallamos, dijo, congregados en este instante para realizar un acto, el que inspirado por la gratitud del vecindario alienta y fortifica.

El vecindario honorable de la sección por iniciativa espontánea de uno de sus más distinguidos componentes, el señor Ginochio, ha querido demostrarnos los sentimientos de consideración y estima, conquistados por los que habéis sabido tutelar como correspondía la vida y los intereses generales de los mismos gravemente amenazados por las violentas turbulencias de elementos extraños.

Y, bien, que las gratas impresiones de este instante perduren por siempre en nuestras mentes y a esa estimación que os llega generosa, conservadla como tesoro de valor inapreciable, porque al honraros os alienta a perseverar en el cumplimiento estricto del deber que os impone vuestro carácter de genuinos representantes de la autoridad del Estado ante el seno social.

OBREROS DE LA CASA VASENA

En la tarde de ayer concurrió al departamento central de policía una delegación de los obreros de los talleres metalúrgicos de la firma Pedro Vasena e hijos, con el propósito de entrevistarse con el jefe o el comisario de órdenes; pero como ninguno de estos funcionarios estaba, los delegados se retiraron, sin poder dar cumplimiento a la misión que les llevaba.

Inquirimos informes a dichos obreros acerca de su propósito y nos manifestaron que estaban gestionando la libertad de diez compañeros de trabajo que fueron detenidos a raíz de los sucesos que son del dominio público. Nos dijeron los delegados que esos obreros, a pesar de ser inocentes de hechos que se les imputan, permanecen todavía presos.

Otro de los asuntos de que se ocupan se refiere a la situación actual del personal de los talleres que participó en la última huelga. Dicen los delegados que, si bien es cierto que fueron retiradas las fuerzas armadas que custodiaban los talleres, en su lugar han quedado empleados de la repartición policial con traje civil. Esos empleados—aseguran ellos—siguen de cerca a los obreros y están constantemente vigilando todos sus movimientos.

SOBRE EL ASALTO A UNA ARMERIA

El señor Juan B. Carpanelli, propietario de una armería situada en la calle Triunvirato 544, y la cual fué asaltada durante los recientes sucesos, se presentó ayer en nuestra redacción, acompañado de algunos vecinos, y nos entregó una carta, en la que dice, entre otras cosas:

Que en el lugar indicado como domicilio posee un negocio análogo de armería, el cual el día jueves 9 del actual, a las 6.15 p. m., fué asaltado por un grupo de ochenta a cien individuos, quienes la emprendieron a golpes contra los frentes de la casa con barretas y martillos, con agresiones simultáneas de armas de fuego. Que aterrorizado por esa acción insólita, esperaba las peores consecuencias, cuando se presentó en defensa de su vida e intereses un destacamento de agentes de la sección 21.a, al mando del subcomisario a cargo de la misma, don Carlos Ferrari, auxiliares don Severino J. Cirigliano, don Julio E. Barrios y oficial don Lázaro Martínez, quienes fueron recibidos a balazos por aquéllos. A pesar de eso, repelieron en igual forma la agresión, dispersando a los delincuentes y quedando a salvo su casa, constándole que en el terreno fué recogido un muerto y detenidos varios atacantes.

Como ciudadano argentino que soy, agrega, deseo que así como se hace notar una indecisión o debilidad de la autoridad pública, también se haga constar cuando ésta interviene con decisión y valor, como en el presente caso. Los hechos narrados, dice por fin, están oficialmente comprobados por el sumario que se tramita en el palacio de justicia, juzgado de instrucción del doctor Manuel P. Malbrán.

FALSIFICACION DE BILLETES URUGUAYOS

El subcomisario Alfredo Calandra, a cargo de la sección leyes especiales (investigaciones), practicó, en las últimas veinticuatro horas, una serie de averiguaciones relacionadas con la falsificación de billetes uruguayos, de que informamos en números anteriores.

Se procura dar con el corredor de comercio a que nos referimos en nuestra edición de ayer, pues se cree que haya tenido una participación activa en el delito en cuestión.

Ese individuo, según se ha establecido, cuenta con antecedentes policiales; hace tres años, poco más o menos, se vió envuelto en un asunto policial.

INCENDIOS

En un almacén de suelas existente en la calle Lavalle 3067, propiedad de José Perel, se produjo anoche un incendio.

Se originó el fuego en un salón que mide 8 metros de frente por 20 de fondo, y destruyó una parte de las instalaciones y de las existencias.

Concurrió una dotación del cuerpo de bomberos, la que extinguió el incendio. Los perjuicios del comercio son de consideración.

También resultó afectada la finca, que pertenece a Simón Boneo.

—En el costado Este, del dique 4, a consecuencia de una chispa desprendida de una locomotora del ferrocarril Central Córdoba, se quemó un cargamento del mismo, de carbón y leña.

Los bomberos apagaron el fuego.

ATENTADO COBARDE

Ayer, a la 1 de la tarde, José Valerio Castellano se hallaba estacionado en la puerta de su domicilio, Zavaleta 786. En esas circunstancias, pasó por ese sitio Aurelio Agüero, quien descerrajó dos tiros contra Castellano.

Uno de los proyectiles le penetró por el lado izquierdo del pecho y fué a alojarse en el pulmón del mismo lado. La víctima cayó en tierra sin conocimiento y el criminal desapareció.

Castellano, que se asiste en el hospital Ramos Mejía, es español, de 68 años de edad, viudo, jornalero.

Riñas y heridos

En la casa Ecuador 524, los inquilinos Miguel Díaz y Luis Vinelli se trabaron en riña a puñetazos y puntapiés.

Los nombrados resultaron con heridas en el rostro; fueron curados en el hospital Ramos Mejía y detenidos por la comisaría 9ª.

Colisión de vehículos

El carruaje de alquiler guiado por Antonio Rodríguez, que circulaba por la calle Junín y Viamonte, fué embestido por un coche de tranvía de la empresa Lacroze, manejado por Gerardo Bausa. Como consecuencia del choque, René L. López Casanegra, que viajaba en el primero de los vehículos, cayó y sufrió heridas en el cuerpo y brazo derecho, de las que se asiste en el hospital Ramos Mejía. Los conductores se encuentran detenidos en la comisaría 7ª.

Misa de campaña

En el cuartel central de la guardia de seguridad de caballería se ofició en la mañana de ayer una misa de campaña, con la concurrencia de toda la oficialidad, la tropa y un núcleo de señoras.

En las vías férreas

En las vías del ferrocarril y la calle Nazca, un tren de pasajeros que iba con destino a Chacarita arrolló a Elena Deblanka quien resultó con heridas de gravedad en diversas partes del cuerpo; fué atendida por la Asistencia Pública y llevada al hospital Torcuato de Alvear.

Accidente fatal

En el corralón de carros que existe en la calle Espinosa 947, a consecuencia de un accidente, Pedro Chaloni, italiano, de 60 años de edad, sin ocupación, paralítico, resultó con heridas de gravedad en el cuerpo de cuyas resultas dejó de existir momentos después.

EN EL PUERTO

Marinero ahogado

El tripulante Leonardo J. Keerfhaw, del vapor inglés "Port Napier", que se encuentra fondeado en la rada exterior, se arrojó al río con el propósito de bañarse y pereció ahogado. Su cadáver no ha sido aún extraído por la autoridad del puerto. El extinto era inglés, soltero y tenía 20 años de edad.

PERIODISMO

LA REVISTA DE "EL CIRCULO"— Existe en la ciudad de Rosario una importante institución cultural denominada "El Círculo", cuya meritoria labor ha logrado difusión y juicios muy favorables. Esa institución ha sentido la necesidad de un nuevo medio para el mejor logro de sus afanes artísticos y con tal propósito acaba de editar el número inicial de una revista que, según anuncia, ha de dedicarse a literatura, música, pintura, escultura, bibliografía e información universal de arte.

El primer número de la revista de "El Círculo"—que marca, por otra parte un esfuerzo gráfico—tiene un simpático significado para el movimiento estético que empieza a tomar vuelo en Rosario. Aunque en ese número no figuran las firmas de los colaboradores locales de la revista, su material de lectura es abundante y muy bien seleccionado. Cabe expresar aquí nuestro deseo de que el nuevo órgano periodístico tenga un éxito tan sobresaliente como el que va obteniendo el centro cultural que le dió vida.

EL ECO DE FLORES, de esta capital — Ha reaparecido "El Eco de Flores", hoja que durante dos lustros de labor, en su primera época, se había labrado buenos y sólidos prestigios.

Reaparece nuevamente, ratificando su antiguo programa de acción y ampliándolo con nuevos puntos de vista, que harán interesante y útil su reaparición.

Le deseamos prosperidad y larga vida.

L'ALLIANCE LIBANAISE, de esta capital — Ha aparecido en esta capital "L'Alliance Libanaise", periódico bisemanal que ve la luz los días miércoles y sábados, y cuya primera página es redactada en nuestro idioma nacional. La publicación se ocupa de todo cuanto interesa a los naturales del Líbano.

IBERIA — En Lanús, provincia de Buenos Aires, acaba de aparecer el primer número de la revista mensual y boletín del Centro Social Español, del título de estas líneas.

SUI GENERIS — La revista de este título que aparece en Rosario, ha editado un "número almanaque", celebrando su tercer año de existencia.

ARTE Y TEATRO

Concierto en la Rural—En el amplio local de la Sociedad Rural en Palermo, se realizó anoche el anunciado concierto de la Banda Municipal, dirigida por el maestro Malvagni.

Las partituras Rapsodia Húngara, de Liszt y Shafras, intermezzo del maestro Gaito, fueron repetidas en virtud de los nutridos aplausos del numerosísimo auditorio que aplaudió asimismo todos los otros números musicales. La concurrencia fué tan extraordinaria, que parte de ella no pudo penetrar al local donde se realizaba la audición.

Nacional—La presentación del primer actor José Franco, que debía realizarse hoy con el estreno de la pieza cómica de Saldías y Eguía "La Perla de la Madona", se ha postergado hasta pasado mañana miércoles.

INFORMACION DE LAS PROVINCIAS Y TERRITORIOS

MENDOZA

EL PODER JUDICIAL

SU CRITICA SITUACION

(De nuestro enviado especial, por telégrafo)

Mendoza, enero 26 — La próxima terminación del feriado agrava la situación creada por la llamada reorganización del Poder Judicial.

Los nuevos magistrados no se sienten cómodos en sus puestos, porque los aplasta el desconcepto público.

Los miembros de la Suprema Corte nombrados el 18 de diciembre último, dejaron terminar el año judicial sin haber dictado fallo alguno, como convencidos de la nulidad que vicia sus actos.

La actitud de la Corte impresiona a los tribunales inferiores e inquieta a los litigantes, para los cuales, por si no fuera poco la paralización existente, se añade la perspectiva de que no obtendrán en definitiva pronunciamientos firmes, y de que todos los fallos serán origen de pleitos sobre inconstitucionalidad, que entablarán los que pierdan los litigios.

La Suprema Corte ha revelado su inseguridad no solamente con su inacción, sino también con el nombramiento para ministro de feria del único miembro del tribunal designado constitucionalmente con anterioridad al comentado decreto del 18 de diciembre último.

En realidad, no hay en la provincia quien administre justicia; todos los derechos y acciones están así en suspenso, y los que tienen que formular demandas para el reconocimiento o conservación de sus derechos esperan a que de algún modo se ponga término a esta lamentable situación.

Entre los nuevos magistrados no faltan los que desean que venga la intervención nacional, y los elimine como corresponde. Se trata de abogados que además de afrontar el peso de la crítica pública por haber aceptado cargos otorgados tan irregularmente, viven en la inacción, pues ni actúan como jueces ni pueden atender a sus clientes como profesionales.

Cuando se les pregunta por qué no renuncian, dan a entender que por razones políticas.

La realidad es que la incógnita de la intervención determina un estado de general incertidumbre, que afecta por igual a los que militan en todos los partidos, y que repercute en las actividades económicas, de una manera muy seria y perjudicial.

LOS FONDOS PARA INSTRUCCION PUBLICA

Gestiones de la dirección general

Mendoza, enero 26 — En el diario oficial apareció una extensa nota dirigida por la dirección general de escuelas al ministro de Gobierno, la que dice, entre otras cosas, lo siguiente:

Al finalizar el año 1918, la dirección general de escuelas tenía una deuda de 3.077.827.32 pesos como consecuencia de los déficit anuales que ya en 1916 crearon una situación de bancarrota al tesoro de la repartición, imponiéndose como medida salvadora la sanción de la ley número 698, que autorizó la emisión de 1.600.000 pesos en letras de tesorería, para regularizar las finanzas escolares.

La situación de desahogo fué breve porque la causa ordinaria del malestar no había sido suprimida.

El presupuesto para 1919 ha sido calculado en la cantidad de 2.104.000 pesos. En esta suma está incluída la partida de pesos 295.000 que demandará la creación y funcionamiento de las cien escuelas que reclama la campaña de la provincia y que hemos prometido inaugurar el primero de marzo próximo, y por el honor de la palabra empeñada ante el Presidente de la República, ante el Consejo Nacional de Educación y ante el pueblo de la provincia estamos en el deber ineludible de cumplir la promesa, aun cuando para ello tengamos que sacrificar otros deberes de la repartición para con el pueblo.

La preocupación altamente molesta que traba la acción del gobierno escolar, afectando profundamente su organismo, su régimen y su funcionamieto es la deuda flotante que alcanza a 1.557.827.32 pesos moneda legal. La deuda tiene carácter perentorio, los mil y tantos acreedores entre los cuales está distribuída acuden constantemente a la repartición exigiendo el pago a que tienen absoluto derecho.

Termina diciendo así la nota:

Mientras llegue el momento de que la legislatura dicte las leyes que la consagren amplia y concluyentemente en defensa del principio constitucional que la proclama, vengo en solicitar del Poder Ejecutivo, por intermedio del señor ministro, se resuelva destinar como lo determina la carta fundamental de la provincia, en su artículo 212, desde el primero de enero del corriente año, el veinte por ciento del monto total de sus rentas al sostenimiento y difusión de la instrucción primaria y que, subsidiariamente y mientras se sancionan las leyes que fijen los impuestos que integralmente se destinarán a instrucción pública, el 20 por ciento a que hace referencia el artículo 212 de la Constitución se liquide diariamente de la planilla de ingresos que presente a contaduría la dirección general de rentas.

LA QUINTA AGRONOMICA

PAGO DE HABERES

Mendoza, enero 26 — Con motivo de haber denunciado "Los Andes" que a los trabajadores de la quinta agronómica de ésta se les adeudan seis meses de sueldos, mientras que el personal superior cobra sus haberes puntualmente, el director del establecimiento hace las siguientes declaraciones:

Que las quejas del personal subalterno son exactas, pero que la situación en que ellos se encuentran es debida a que los referidos trabajadores no figuran en el presupuesto de gastos de la Nación, y sus haberes se les pagan con la partida que se asigna para gastos generales, partida que este año, según dice el director, fué reducida casi a la mitad, agotándose en los primeros meses, no habiéndose recibido desde hace tiempo suma alguna para esos gastos.

Agrega el director que con fecha 26 de noviembre próximo pasado, por medio de un acuerdo de ministros, el gobierno de la Nación acordó un crédito, reforzando esa partida, que sólo con fecha 18 del corriente se empezó a recibir dinero para pagar parte de los gastos de marzo y octubre próximos pasados.

AFORO DE VINOS Y ALCOHOLES

Disposiciones del P. E.

Mendoza, enero 26 — El decreto del Poder Ejecutivo, al cual se refiere mi telegrama de ayer, relativo al censo de la existencia de [illegible], dispone:

Para el levantamiento del censo y aforo de vinos y alcoholes existentes en las bodegas y destilerías de la provincia, a efectuarse los días 30 y 31 del corriente mes, desígnase a las comisiones departamentales.

Las comisiones designadas por el artículo primero, deberán efectuar una reunión preliminar, el día [illegible] del corriente mes, a las 3 p. m., en los puntos designados, para convenir todos los detalles de la operación, a fin de que ésta no sufra entorpecimiento alguno.

Quedan facultados los directores del censo para organizar, en la forma que juzguen más conveniente, los servicios de movilidad para uso de las comisiones.

La dirección general de fomento agrícola e industrial facilitará una lista completa de todas las bodegas y destilerías existentes en la provincia, distribuídas por departamentos y distritos, de la cual pasará una copia a cada uno de los directores del censo, debiendo igualmente adoptar las medidas correspondientes para el mejor éxito de esta operación.

Para la mayor facilidad de las tareas encomendadas a las comisiones nombradas, la Compañía Vitivinícola de Mendoza formulará una lista impresa de instrucciones relativas al censo, para ser distribuídas entre las mismas.

Las comisiones censales distribuirán entre los bodegueros una circular conteniendo las siguientes prevenciones: 1.o, lo perjudicial que resultaría no dar exacto cumplimiento a la operación censal, abultando las declaraciones, pues serán severamente castigados; 2.o que en caso de comprobarse la falsedad de las declaraciones censales, serán inexorablemente aplicadas las penalidades que establecen los artículos 5.o y 8.o de la ley 703.

Estas mismas disposiciones serán hechas públicas por intermedio de la prensa local y en las pizarras de la Compañía Vitivinícola de Mendoza.

Las jefaturas políticas de los departamentos cooperarán con el personal a sus órdenes, al mejor éxito de la operación censal decretada, y proporcionarán a los directores nombrados el personal que solicitaren para el estricto cumplimiento de lo que se determina y establece en el presente decreto, a cuyo efecto se solicitará del ministerio de Gobierno que imparta las instrucciones del caso.

EL GOBERNADOR Y LA PRENSA

Mendoza, enero 26 — "Los Andes", publica un suelto titulado "El señor Lencinas y la prensa", en el que comenta el hecho de que se niegue información a los diarios independientes y termina con las siguientes palabras:

De todos modos resulta sensible la ductilidad de cera de nuestro gobernador, si comparado hoy con el diputado que un día hablara tan bien de la prensa en el Congreso de la Nación.

El señor Lencinas niega la información a los diarios independientes, que como se sabe, son los más populares, y en consecuencia los de mayor difusión. Es fácil comprender, entonces, que si el gobernador trata de ocultar al pueblo de la provincia sus actos de magistrado alguna razón tendrá para ello.

Envíos y traslados de vinos

Mendoza, enero 26 — Durante la primera quincena del corriente mes, fueron despachadas por las diversas estaciones de esta provincia, las siguientes partidas de vino para la exportación: 59.268 bordelesas, 4.753 barriles, 369 cajones y 15 pipones, con un peso total de 13.830.671 kilogramos.

Los traslados efectuados durante la misma quincena arrojan las siguientes cifras: 2.395 bordelesas, 53 barriles, 78 cajones y 59 pipones, con un peso de 573.574 kilogramos.

En favor del impuesto único

Mendoza, enero 26 — La Liga Argentina Pro Impuesto Unico realizó el mitin anunciado en el paseo de la Alameda. Hicieron uso de la palabra varios oradores.

Renuncia y nombramiento—Enferma

Mendoza, enero 26 — Se ha sido aceptada la renuncia al inspector de puentes y caminos Leónidas Arreyanor, y se nombró en su reemplazo a Cándido Anzorena.

— Se halla enferma la señora Lola Barraquero de Blanco.

Lluvia y granizo

Mendoza, enero 26 — Anteayer llovió copiosamente, y, además, cayó granizo, en el departamento de San Carlos, causando perjuicios en los sembrados y árboles frutales.

CORDOBA

EL DIQUE SAN ROQUE

UN PROBLEMA A RESOLVER

(De nuestro corresponsal en Córdoba)

Periódicamente tiene Córdoba un problema en debate, que apasiona a la opinión pública, desde diversos puntos de vista, y que se relaciona con el de la seguridad general.

La cuestión surge casi siempre, como consecuencia de las grandes lluvias, que alarman ante la perspectiva de que el murallón pudiera ceder al empuje de las aguas y ocasionar una catástrofe, acerca de la cual—caso de producirse—la fantasía popular ha multiplicado los tétricos pronósticos de la ciencia, llegando a la afirmación de que de Córdoba no quedarían vestigios.

Suele, asimismo, plantearse otro asunto en épocas de acentuadas sequías, señalándose entonces los graves inconvenientes de un embalse que no guarda relación con las necesidades que está llamado a satisfacer, a causa de la falta de tino y la falta de previsión con que los gobiernos han ampliado la zona de riego, acordando concesiones que llegan hasta sesenta mil hectáreas, cuando la provisión fué calculada para veinte mil.

Ultimamente, el problema, así mirado, se complicó en forma seria, al exteriorizarse el clamor público que emergiera de las alarmas provocadas años atrás, respecto de la escasa estabilidad del murallón. Entonces el Poder Ejecutivo dictó un decreto, disponiendo que el embalse no debía pasar más de los 24 metros y si bien, tiempo después, fué ampliado hasta los 30, ha resultado siempre una reducción de cinco metros, según el hidrómetro que marca la capacidad máxima. Como estos últimos metros responden a un embalse proporcional mayor, por ser los superiores, el cálculo establece una merma de cerca de cien millones de metros cúbicos al embalse previsto por el proyecto de construcción para alimentar el riego, como lo hemos dicho anteriormente, en una zona de veinte mil hectáreas.

Esta vez el debate tiene su origen en un embalse precipitado, consecuencia de las avenidas inesperadas de los ríos Cosquín y San Roque, que asumieron proporciones colosales. El dique, que embalsaba veintinueve metros, fué abierto en sus desagües al máximo, pero ello no obstante el hidrómetro señaló un ascenso alarmante, rebasando la cifra determinada para la estabilidad del murallón por el decreto aludido.

El gobierno de la provincia, por centésima vez, abordó la resolución del problema, y la polémica a base de opiniones científicas en torno [illegible] se reanuda y amenaza, como siempre, desnaturalizarse hasta extremos sensibles, en que la política, los prejuicios y aún las simpatías personales de que gozan o carecen los que las emiten, son factores de preponderancia.

El ministro actual de Obras Públicas, ingeniero Argañarás, ha hecho conocer su propósito de proceder a una obra complementaria, que consistiría en levantar el muro [illegible] cinco metros, con lo cual considera aumentar, a la vez que la capacidad, la estabilidad del mismo.

Esta medida, vendría a dar la razón a quienes han sostenido siempre que el murallón que proyectaron y construyeron Dumesnil, Bialet Massé y Cassaffounth, no ofrecía peligro; de los que se proclamaron enemigos irreconciliables de la obra, negando la posibilidad de construir a base de ella, nada estable, opinión que es justo reconocer, ha tenido a su favor pronunciamientos muy autorizados.

Si este gobierno aborda la solución del asunto y lleva a la práctica lo que proyecta, habrá que hacer inmediatamente una nueva legislación sobre irrigación, para evitar otro sacrificio estéril al erario público.

Es indispensable que la zona de riego se limite y que se reglamenten con estrictez y cordura los cultivos.

Es una anomalía, que el buen sentido repudia sin alegato posible, el hecho de que la zona reducida de creación del dique se haya triplicado para dar paso al cultivo, por ejemplo, de grandes extensiones de alfalfa.

La provincia de Córdoba tiene campos riquísimos, productores de forraje en regiones inmensas; no puede costear obras como la del dique San Roque, para que los alfalferos las monopolicen en perjuicio evidente de los cultivos de primera necesidad y del bienestar de los pequeños poseedores de tierra.

Habrá, también, que legislar, buscando el equilibrio de la subdivisión de las grandes propiedades, fundamento de la anomalía que anteriormente señalamos.

Cuando las sesenta mil hectáreas, a que la imprevisión de los gobiernos extendió la zona calculada científicamente para ser servida por el primitivo proyecto, puedan recibir un beneficio eficaz mediante las ampliaciones que se proyectan y ellas estén en manos de los laboriosos, en pequeñas fracciones, sólo entonces podrá Córdoba contar con la verdadera utilidad de la obra, sacar de ella el provecho colectivo que inspiró a sus creadores y dar por recompensados sus sustos periódicos e indiscutiblemente infundados, acerca de la resistencia del soberbio murallón.

La enseñanza antialcohólica en las escuelas — Lluvias generales — Embalse del dique San Roque.

Córdoba, enero 26 — En la primera reunión que celebre el consejo de educación de la provincia, se dará cuenta de un proyecto de resolución de que es autor el vocal doctor Raúl Orgaz, referente a la enseñanza antialcohólica en las escuelas.

— Las últimas lluvias han sido generales en toda la provincia, y en la cuenca del dique San Roque, continúan siendo torrenciales.

El hidrómetro marca 30 metros y 67 centímetros de embalse para el mencionado dique.

Resultado de la cosecha

Río Cuarto, enero 26 — Los colonos de este departamento, Juárez Celman y alrededores están decepcionados por la mala cosecha, pues el trigo que se recoge no alcanza ni para los gastos.

TUCUMAN

REGRESO DEL GOBERNADOR

Alrededor de la situación política

Tucumán, enero 26 — A las 12.30 p. m. llegó el gobernador de la provincia, señor Bascary. En la estación le esperaban el gobernador en ejercicio, señor Eulogio Torres; el ministro de Hacienda, ingeniero Sortheix; el presidente de la Cámara de Diputados, doctor Aybar Augier; el jefe de policía, señor Enrique Galván, y un gran número de empleados públicos, elementos de comités y el escuadrón de seguridad.

A su llegada se organizó una columna que llevaba al frente las bandas de música de la policía y de bomberos.

La columna recorrió las calles Corrientes y 25 de Mayo hasta la casa del gobernador.

Durante la tarde, el señor Bascary celebró una conferencia prolongada con los señores Torres y Sortheix.

Hasta ahora el gobernador no ha hecho declaración alguna sobre el resultado de sus gestiones en ésa, ni sobre la política tucumana y la solución de algunos conflictos planteados en su ausencia, como ser el propósito del doctor Campero de abandonar el ministerio, por desinteligencia con el jefe de policía, señor Galván, quien en ocasiones ha dado muestras de completa prescindencia del ministro.

Según informes de buena fuente, el señor Bascary habría resuelto que el doctor Campero permanezca en el ministerio, en cuyo caso el señor Galván abandonaría la jefatura, y si éste aceptase esa solución, se le proclamaría candidato para una de las diputaciones vacantes. Esto parece algo difícil, pues las vacantes son por tres y un año, y no parece que el señor Galván acepte abandonar la provincia, para ocupar una banca por un año sin esperanzas de reelección.

Hoy por hoy, el señor Galván se cree un elemento del que el señor Bascary no puede prescindir, pero es muy resistido por distintos dirigentes de los partidos, que critican su acción en la policía.

Se atribuye al gobernador el propósito de atraerse a viejos radicales hoy alejados de toda actuación partidista, como los señores Pedro G. Sal, doctor Cornet, Ramón Paz Posse, etc., y procurar normalizar la marcha administrativa, pero se teme que no realice tales propósitos, en vista de la actitud de algunos elementos empeñados en dificultar esa tentativa.

CORRIENTES

Resoluciones administrativas

Corrientes, enero 26 — Se resolvió pasar una circular a todas las dependencias del ministerio de Gobierno, para que envíen el presupuesto de cada una de las respectivas reparticiones, para el corriente año.

—Se resolvió también solicitar de las comisiones municipales y de fomento inventarios de los bienes municipales.

—Se dió orden a la nueva comisión municipal de Paso de la Patria, para hacer uso de la fuerza pública y obligar a la secretaria, señorita Aída de Michele, la entrega del cargo, por haberse negado a hacerlo.

La huelga fluvial

Corrientes, enero 26 — La huelga fluvial continúa en el mismo estado. Se espera una pronta solución del conflicto.

CATAMARCA

Radicales reaccionarios

Catamarca, enero 26 — Los disidentes han tomado el nombre de radicales reaccionarios, y han iniciado los trabajos de organización.

Han nombrado una junta directiva en la que figuran los doctores Agustín Madueño y Misael Hernández Herrera.

Reparaciones en un canal — Viajeros

Catamarca, enero 26 — Con la cooperación del interventor, la intendencia municipal hará reparar el canal que conduce el agua a esta ciudad.

Dicho canal fué construido por las obras de salubridad de la Nación, y actualmente pierde el 50 por ciento del agua en un extensión de 3 800 metros.

—Llegó el teniente Manuel Alvarez Pereira, secretario de policía.

—Mañana son esperados el ministro doctor Ortiz Pereira y familia.

SANTIAGO DEL ESTERO

Los servicios de luz y fuerza

Santiago del Estero, enero 26 — Ha llegado el señor Marcos T. Rodríguez para hacerse cargo de la gerencia de la Compañía Argentina de Electricidad, en reemplazo del señor Isorni.

La compañía citada se propone mejorar el servicio de alumbrado, y satisfacer las discretas exigencias del público.

Hay dos fábricas que suministran luz y fuerza a la población de esta ciudad.

SAN JUAN

Las disidencias radicales

San Juan, enero 26 — Se habla de que se realizan gestiones para obtener la unión de las fracciones radicales, atribuyéndoseles buen resultado.

Elecciones municipales en Albardón

San Juan, enero 26 — En Albardón se realizaron hoy elecciones municipales, por anulación de las efectuadas anteriormente.

SAN LUIS

Artículo de LA PRENSA

Villa del Carmen, enero 26 — Ha sido comentado favorablemente el artículo de LA PRENSA que se ocupa del telegrama de adhesión incondicional del gobernador doctor Alric, a la política presidencial.

CHACO

EN LA GOBERNACION

La suspensión del secretario

ALGUNOS ANTECEDENTES

Con motivo de la suspensión que el gobernador del Chaco resolviera el 22 de octubre último, y que luego fuera confirmada por el Ministerio del Interior, el secretario de aquella gobernación, señor Dermidio Galíndez, nos ha hecho llegar una serie de antecedentes relativos a su conducta de funcionario en el asunto que diera origen a su suspensión.

Manifiesta el señor Galíndez que la resolución ministerial aludida fué aconsejada por el asesor, doctor Ruiz Moreno, quien desestimó la exposición hecha por el acusado y se atuvo a la opinión del sub-contador de la gobernación del Chaco.

El señor Galíndez, en la exposición que desestimara el Ministerio del Interior, a propósito de la defraudación descubierta en la gobernación del Chaco, decía que el contador no le había dado motivo para sospechar de su conducta.

Apenas el señor Cáceres asumió el cargo de gobernador del territorio, el señor Galíndez, en su calidad de secretario, le hizo saber el estado de atraso en que se encontraba la oficina de la contaduría, pues el contador no sabía darse tiempo para llevar los libros y hacer las rendiciones de cuentas necesarias. Desde entonces, continúa diciendo el secretario suspendido, ha manifestado al gobernador, frecuentemente, que como no había manera de conseguir del contador que llevara siquiera un borrador de caja, era necesario que se dispusiese que ordenara la administración y rindiera cuenta de los pagos efectuados, o informara los expedientes, para no paralizar el trámite de los mismos.

El gobernador, que no daba importancia a este estado de cosas, no obstante ser él el responsable del manejo de los fondos, se limitó a pedir al ministerio que la contaduría general comisionase un empleado para que hiciera las rendiciones de cuentas, no para que practicara una investigación, como se ha dicho. Pero como ese empleado no se presentaba y el desorden de la contaduría se agravaba, reiteró nuevamente al gobernador, con insistencia, la necesidad de cambiar de contador, y así debió entenderlo el señor Cáceres, cuando, en varias oportunidades se dirigió al ministerio, aunque sin resultado alguno, pidiendo un empleado para reemplazar al contador. Todo esto, a juicio del señor Galíndez, prueba que el gobernador estaba al corriente de lo que ocurría.

El subcontador Molinari, agrega, ha podido enterarse de la rigurosa fiscalización que ha ejercido sobre la documentación, y tampoco ignora que, por la falta de libros, no era posible, en tan sólo algunas horas de tiempo, determinar las sumas y saldos de los ingresos y egresos de fondos, pues para ello era necesario recurrir a la documentación y formar un balance que arrancara de la última rendición de cuentas, trabajo muy laborioso que él, acompañado de dos empleados competentes, ha podido realizar sólo en dos meses.

Con motivo de una nota que se recibió de la contaduría general, dice el señor Galíndez, "motu proprio", no por indicación del gobernador, como éste lo dice, dispuso una revisión de los depósitos efectuados por concepto de papel sellado, comprobando que existía un déficit de 7 u 8 mil pesos, lo que puso inmediatamente en conocimiento del gobernador; pero éste, lejos de suspender inmediatamente al contador y tomar las demás medidas que en tales casos corresponden, se limitó a decir a su secretario que pidiera rendición de cuentas al contador, orden que cumplió en seguida.

Días después, al comprobar que el contador no había repuesto el déficit, hizo saber por carta al gobernador, que se había ausentado, lo que ocurría, haciendo otro tanto con el subcontador, que se hallaba ya trabajando en la rendición de cuentas.

En ningún momento, asegura el señor Galíndez, el gobernador ha prestado atención a este asunto, y tan es esto así, que, cuando exigió y obtuvo del contador la devolución de los dineros del presupuesto, ninguna exigencia le hizo en el sentido de que salvara también el déficit de los valores fiscales.

El subcontador fiscal, termina diciendo nuestro informante que no fué a practicar ninguna investigación, pues debió, de acuerdo con lo dispuesto por la contaduría general, concretar su cometido a las rendiciones de cuentas del ejercicio de 1917; pero, como de hacerlo así, no se hubiera puesto en claro el manejo de los fondos, porque de existir fallas en ese año estas podían ser cubiertas con dinero del año 18, entró el señor Galíndez a mediar para que se hiciera también el balance de este último año y del 16, así como el de los valores fiscales, a lo que accedió el subcontador fiscal.

PAMPA

Acarreo de cereales dificultado

Vértiz, enero 26—A causa de que grupos de individuos de tendencias avanzadas dificultan el acarreo de cereales a la estación, valiéndose de amenazas contra los carreros, hace veinte días que está paralizada esa tarea.

Por este motivo se hallan más de doscientas mil bolsas de trigo en los rastrojos, expuestas a la intemperie.

En vista de esto, una comisión de vecinos se ha entrevistado con el gobernador del territorio, para pedirle garantías.

Dicho funcionario atendió deferentemente a los denunciantes, y les prometió enviar a la brevedad un inspector de policía, el que es esperado en estos días.

Rendimiento del trigo

Ingeniero Luiggi, enero 26 — Se ha dado principio a la trilla del trigo en muchas chacras.

Se calcula que de las 60 000 hectáreas sembradas este año en esta zona y colonias La Elina, Chadi Lauquen, Colonia Etchevers, Colonia Berrone, Las Siete Hermanas, El Taia, Colonia Walsh y La Alfalfa rendirán término medio, ocho quintales por hectárea, con un peso específico de 78.

NEUQUEN

Asamblea de la Asociación de Maestros

Chos Malal, enero 26—La Asociación de Maestros continúa la asamblea iniciada días atrás y ha aprobado la reorganización de la biblioteca Centenario, inaugurada el 25 de mayo de 1910. También ha resuelto construir un monumento a Sarmiento, para cuyo fin dicha asociación cuenta ya con algunos fondos, los que se complementarán por medio de suscripciones populares, veladas literarias, bazares, etc.

Se decidió, igualmente, hacer trabajar la imprenta que posee la asociación, a cuyo efecto se emitirán acciones de cincuenta pesos, cada una.

La asamblea entrará a tratar ahora otros proyectos de importancia, para la citada sociedad.

AGRICULTURA Y GANADERIA

LA EPIDEMIA EN LOS EQUINOS

Gobernador Ugarte (25 de Mayo), enero 26 — En cumplimiento de una misión encomendada por el ministerio de Agricultura y Ganadería, el médico veterinario doctor J. M. Maza se encuentra en ésta recorriendo toda la zona. El doctor Maza da a los chacareros y hacendados, conferencias e instrucciones sobre la forma de curar y atender a los caballos atacados de la epizootia reinante, enfermedad que ha causado en pocos días perjuicios de consideración. Las instrucciones escritas son expuestas en las casas de comercio.

He tenido ocasión de presenciar la cura de equinos atacados en forma grave, por los métodos del doctor Maza que dan muy buen resultado.

BIBLIOGRAFIA

BUENOS AIRES, por el doctor Juan Alvarez — La Cooperativa Editorial Buenos Aires acaba de editar la obra del doctor Juan Alvarez del título de estas líneas. El libro, escrito en estilo sobrio y preciso, encara el problema del enorme engrandecimiento de la ciudad de Buenos Aires en relación con otras urbes de la República y con la población total de ésta. El hecho, ya señalado más de una vez dentro y fuera del país, es analizado por el doctor Alvarez y considerado desde el punto de vista histórico, en lo que se refiere a las causas que determinaron a dicha ciudad para capital de la Nación y también en su aspecto político, social y económico. A tal fin, divide los lineamientos generales de su trabajo en tres partes fundamentales, a saber: Buenos Aires ofrece en la actualidad peligros e inconvenientes que conviene evitar, ellos no emanan exclusivamente de la naturaleza: en parte son producto de las leyes o de la falta de previsión gubernativa; y puede establecerse con cierta aproximación el efecto de esas causas no imputables al factor natural, y es razonable suponer que sometiéndolas a revisión se logrará cuando menos amortiguar sus actuales efectos.

Luego de estudiar con gran acopio de antecedentes legales y estadísticos en cuatro capítulos aquellos lineamientos, llega a la conclusión de que no conviene propender al mayor engrandecimiento de la capital y propone como solución, en el caso de mantenerla en Buenos Aires, una série de medidas tendientes a fomentar el desarrollo de núcleos comerciales y fabriles en Córdoba, Tucumán y Mendoza, sin perjuicio de extender el programa a Santa Fe, ahondando el río y a Concepción del Uruguay con puerto de ultramar.

No se declara partidario de llevar la capital federal a otra ciudad del país y expone someramente y con acierto las razones que lo inducen a pensar así. Es por ello de parecer que sea llevada a una ciudad nueva. Recuerda sobre el particular un viejo propósito de fundar a tal fin la ciudad "Rivadavia" en un punto del interior de la República.

Apunta también con un pensamiento sano de previsión, los peligros del mantenimiento en Buenos Aires de todos los tesoros argentinos, tratándose de una ciudad un tanto descastada por el acopio de elementos extranjeros, y sin defensas militares.

En resumen, la obra del doctor Alvarez, que acusa un reposado estudio social y político, con fuente fiel de información, es digna de ser leída por todos los hombres de gobierno, por los elementos de juicio que aporta para la solución de varios problemas económicos y sociales de interés general para la República.

LA OBRA Y LA REFORMA UNIVERSITARIA ANTE LA FILOSOFIA —El doctor Antonio Vidal, profesor de la Universidad de Buenos Aires, y jefe de la sección escolar del Departamento Nacional de Higiene ha reeditado en un folleto su interesante estudio, inserto antes en la "Revista de Filosofía", sobre "La obra y la reforma universitaria ante la filosofía", asunto que el autor desarrolla de acuerdo con el siguiente sumario:

El proceso educativo como función de la vida social. Concepto de una escuela argentina. El desarrollo integral de las ciencias. El auge de la psicología. Crisis del particularismo. Ciencias generales y planos de la investigación. La hora de las reformas. Insuficiencia de las reformas puramente formales. Las direcciones filosóficas. Dinamismo del presente hacia el porvenir. Previsión y preconstrucción. La gran corriente del pensamiento genético. Democratización de las instituciones educadoras. La crítica filosófica como base de la reforma. Direcciones integrales. Sistemas psicológico-filosóficos. Unidad en la filosofía de la ciencia. Virilidad y filosofía.

DEL AMOR Y DEL ALMA, por Antonio Amado Villar — Sirve de epígrafe a este libro de versos (el primero del autor) el sonoro verso de Petrarca: "Nel dolce tempo de la prima etade...", y ello indica claramente, de antemano, la índole propia del libro. Es un libro de versos de la primera edad (la primera edad de la dedicación literaria, se entiende), con muchos de los defectos inherentes a ella y no pocas de las bondades, no ya de la infancia de un escritor, sino de la juventud de un escritor de mérito, de un poeta de verdad, llamado, sin duda alguna, a dar excelentes producciones literarias. Entre los defectos se podría mencionar un exceso de influencia ajena, que se advierte aquí y allá, en los temas tocados, en las formas adoptadas, en varias tendencias particulares. Entre las bondades, un dominio seguro de la métrica, un fino sentido musical, una riqueza apreciable de léxico y, sobre todo, una visión certera de las cosas, como lo demuestran las composiciones tituladas "Esterilidad del aula...", y "[illegible] sereno", y un cálido sentimiento, como puede verse en "Amor de año", "Noche de lluvia", "Canción del optimista", "Matinal" y alguna otra.

Contiene también el volumen cuatro cuentos breves, en prosa. Versos y prosa producen una agradable impresión.

LAS ZARZAS DEL SENDERO — Así se titula una novela que el joven escritor Joaquín Méndez Calzada ha dado a publicidad últimamente.

Muchas buenas cualidades se advierten en este nuevo libro: conocimiento y estudio de los tipos que en él actúan, fina penetración del ambiente en que se desenvuelven y agudas observaciones que comunican soltura y elegancia a algunas páginas.

La novela del señor Méndez Calzada es una excelente promesa de mejores producciones.

MUJERES Y MODAS — Con este título apareció una revista mensual que dirige Antonio Font.

ALMANAQUE LA BASKONIA — Con selecto material de lectura, nítidamente ilustrado, apareció el almanaque "La Baskonia" para 1919.

MUSICA — Apareció: "Alba y corazón que sueña", vals para piano por Ampello A. Villalba y "Presidente Irigoyen", marcha militar para piano por José Matheu García.

OBSERVACIONES METEOROLOGICAS

Instalación especial de LA PRENSA

Termómetro — A las 3 a. m. hoy: 20.5 — Ayer 6 a. m.: [illegible] — 12 m.: 28.0 — 6 p. m.: 2[illegible].0 — 12 p. m.: [illegible]

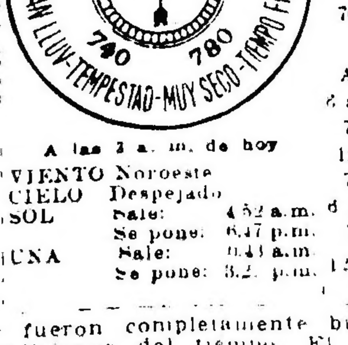

Barómetro — A las 3 a. m. hoy: 763.[illegible] — Ayer 6 a. m.: 761.[illegible] — 12 m.: 762.0 — 6 p. m.: 760.0 — 12 p. m.: 76[illegible]

A las 3 a. m. de hoy

VIENTO Noroeste

CIELO Despejado

SOL Sale: 4.52 a.m. Se pone: 6.47 p.m.

LUNA Sale: 0.43 a.m. Se pone: 3.2 p.m.

Ayer fueron completamente buenas las condiciones del tiempo. El cielo presentó hermoso aspecto, despejado todo el día, y el ambiente era sereno y no muy caluroso.

Dirección del viento, E y ESE con una velocidad media de 14 kilómetros por hora. A las 12 de la noche soplaba viento ESE.

Humedad: 79.

Temperatura el día 26 del año anterior: máxima, 26 grados, mínima 24.

—Observatorio Astronómico de La Plata. Datos de las 7 a. m.—Presión atmosférica a cero grado y al nivel del mar, 762.82 milímetros; temperatura, 22.2; humedad relativa, 72 por ciento; tensión del vapor de agua, 14.38 milímetros; viento: dirección, SE, velocidad 11 kilómetros por hora.

—Datos de las 2 p. m.—Presión atmosférica a cero grado y al nivel del mar 762.64 milímetros; temperatura, 26.2; humedad relativa, 54 por ciento; tensión del vapor de agua, 13.58 milímetros; viento: dirección, E, velocidad, 12 kilómetros por hora.

PROVINCIA DE SANTA FE

EL MOVIMIENTO OBRERO

Agitación entre los ferroviarios

LA HUELGA FLUVIAL

Rosario, enero 26 — Entre los obreros ferroviarios, se nota cierta agitación, y se dice que esto obedece al hecho de que las empresas no han cumplido con los convenios aceptados por las mismas, acusándose de ello principalmente al Central Argentino.

La sección tráfico del Central Argentino, se halla reunida en su local de la calle Güemes 2054, para tratar ese punto.

Se asegura que dicha empresa no ha querido readmitir a los obreros que estuvieron presos durante la huelga última, y que recobraron su libertad por no haber causa para mantenerlos en prisión. Los obreros entienden que la no readmisión significa faltar al compromiso contraído al intervenir en el arreglo de la huelga el general Oliveira Cézar.

Hay interés por saber a qué resultado arribarán los obreros reunidos en estos instantes, pues cualquier actitud que adopten será secundada por los ferroviarios del Central Córdoba.

Circulan versiones de que una nueva huelga ferroviaria se producirá en estos días. Unos la dan como probable para pasado mañana, y otros para el 5 del mes próximo.

Por lo que se refiere al ferrocarril Provincial de Santa Fe, parece que las cosas tampoco andan bien. La agitación que existe en Santa Fe tiende a repercutir aquí y no tendría nada de extraño que se produjera una huelga en esa empresa.

Santa Fe, enero 26 — Fué enviado por la policía de San Cristóbal, el huelguista José M. Alfaro, acusado de haber causado el descarrilamiento de un tren del ferrocarril Central Norte.

Santa Fe, enero 26 — El director del ferrocarril Provincial de Santa Fe, recibirá mañana una delegación de la Federación Obrera Ferroviaria para tratar sobre la petición que los obreros de dicha empresa presentaron la semana pasada.

Parece que aquél se muestra inclinado a aceptar la readmisión de algunos obreros y empleados que quedaron cesantes durante la huelga anterior.

Rosario, enero 26 — Prosigue en el mismo estado la huelga fluvial. Los obreros se mantienen en completa calma. Se espera que de un momento a otro se resolverá el asunto.

Rosario, enero 26 — En la asamblea que efectuaron esta tarde los obreros de la sección tráfico del ferrocarril Central Argentino, después de un cambio de opiniones acerca de la actitud de la empresa en cuanto a la forma de cumplir su compromiso respecto a la readmisión del personal que intervino en la última huelga, se resolvió designar una comisión que gestionará lo que corresponda, primero ante la superintendencia de tráfico en ésta, luego ante la administración y, por último, ante el Ministerio de Obras Públicas de la Nación, si el caso lo requiriera.

Hasta ahora, el citado compromiso no ha sido cumplido por la empresa con los obreros de las secciones San Martín (Buenos Aires), Central, Victoria y Gálvez. En esta última son ocho los obreros que la empresa ha declarado en comisión y disponibilidad, lo que se interpreta como que aquéllos han quedado cesantes.

Por lo que respecta a Rosario, a los obreros detenidos y luego puestos en libertad, con motivo del incidente entre aquéllos y la policía, frente al local de la Federación, la sección de tráfico considera que ese hecho es completamente independiente de la empresa y que a ésta en nada la afecta. Por consiguiente, no debe poner las trabas que pone para reincorporar a los que fueron sumariados.

Después que terminen esas gestiones, se resolverá si corresponde o no la huelga.

ADMINISTRACION PROVINCIAL

La dirección de rentas

Santa Fe, enero 26 — Con motivo del decreto del Poder Ejecutivo, por el cual se separa a la imprenta [illegible] de la dirección de rentas, algunos diarios dicen que el director de esa dependencia, señor Gandolla, ha dejado de ser persona grata al gobierno.

Reposición de un juez de paz

Santa Fe, enero 26 — Se publicó una nota suscripta por comerciantes de Bauer y Sigel, por medio de la cual aquéllos se declaran satisfechos por la reposición del juez de paz, señor Rogelio Mégico.

INSTRUCCION PUBLICA

Protesta de la Asociación de Maestros

Santa Fe, enero 26 — La Asociación Gremial de Maestros remitió una nota al consejo de educación, a propósito de la resolución por la que se crea un tribunal de censura en que figura un sacerdote, para seleccionar los libros destinados a la formación de una biblioteca infantil.

Dicha nota dice que tal resolución afecta desconsideradamente los prestigios de la docencia, desde que desconoce al maestro capacidad para determinar sobre asuntos que son de su ministerio.

Sostiene luego la bondad del laicismo, y termina pidiendo que se deje sin efecto esa resolución, que afecta hondamente a la enseñanza y a la dignidad del gremio.

En los centros católicos de ésta la nota ha causado desagrado.

En favor de la Facultad de Medicina en Rosario

Rosario, enero 26 — El miércoles próximo irá a ésa una delegación del centro de Bachilleres "pro Facultad" de Medicina en Rosario, con objeto de entrevistarse con el Ministro de Instrucción Pública de la Nación, doctor Salinas, a fin de interesarle por la pronta creación de la facultad de referencia.

Esa delegación probablemente será presentada al citado ministro, por el diputado nacional doctor Juan Luis Ferrarotti.

MOVIMIENTO POLITICO

Partido Demócrata Progresista

Rosario, enero 26 — Mañana por la noche efectuará una asamblea el comité de la cuarta sección del partido Demócrata Progresista, con objeto de tratar diversos asuntos relacionados con las próximas luchas electorales.

Otros comités de la misma fracción política se reunirán próximamente con el mismo fin.

AGROPECUARIAS

Lluvia benéfica

San Martín de Escobas, enero 26 — Llovió 60 milímetros. Esta agua ha sido benéfica para los sembrados de maíz y campos de pastoreo, que sufrían los efectos de una prolongada sequía.

San Jerónimo Sur, enero 26 — Ayer llovió nuevamente. Cayeron 43 milímetros de agua.

Sueldos atrasados

Santa Fe, enero 26—Los empleados supernumerarios de la Defensa Agrícola dicen que se les adeuda cuatro meses de sueldo y que no les dan buen resultado las gestiones que hacen para obtener que se les pague.

EN LA CAPITAL

DIVERSAS INFORMACIONES

Sociedad Unión Ferroviaria

Santa Fe, enero 26 — La sociedad Unión Ferroviaria, formada por empleados y obreros del ferrocarril Provincial de Santa Fe, constituyó una cooperativa.

Donación a la Sociedad de Beneficencia

Santa Fe, enero 26 — La sociedad España donó a la Sociedad de Beneficencia el 10 por ciento del producto de la "kermesse" de Navidad y Año Nuevo.

ROSARIO

EL DIA SOCIAL

Rosario, enero 26 — Continuó hoy funcionando con buen éxito la "kermesse" organizada por un grupo de señoras en el barrio Saladillo, en beneficio de las obras del templo del mismo barrio. Concurrió un grupo selecto de familias.

—En el cementerio de San Salvador fueron inhumados hoy los restos de la señora Beatriz Ramos de Calcagnino.

MUNICIPALES

El intendente municipal

Rosario, enero 26 — El intendente, señor Arribillaga, ha desistido de su propósito de renunciar, que abrigara la semana próxima pasada.

La aseveración que se hace circular, de que el intendente no pensó abandonar el cargo, no es fundada. El señor Arribillaga se proponía, en efecto, por diversos motivos, renunciar su cargo de intendente municipal.

Concejo deliberante

Rosario, enero 26 — Pasado mañana, a las 10 a. m., efectuará una sesión especial el concejo deliberante, para tratar el diploma del señor Emiliano Ferreyra, según la resolución adoptada en la última reunión de la referida corporación.

El señor Ferreyra concurrirá a dicha sesión, llevando abundante documentación para su defensa.

NOTICIAS DE POLICIA

Entre soldados y agentes de policía

Rosario, enero 26—Anoche estuvo a punto de producirse un nuevo incidente entre soldados y agentes de policía de la sección novena; pero debido a las medidas adoptadas por la jefatura, el hecho pudo impedirse.

Parece que soldados del 11 de infantería, 9 de caballería y 3 de artillería, cuerpos destacados en ésta, no observan en sus paseos por esos barrios la compostura que corresponde. No es la primera vez que la policía solicita de los jefes de esos cuerpos el envío de clases para que obliguen a los soldados a retirarse a sus cuarteles.

Anteriormente casi ocurrió otro hecho análogo con marineros de la subprefectura, pero se tomaron las disposiciones del caso.

Sería oportuno que se tomaran las medidas que la previsión aconseja, pues, con motivo del sonado incidente ocurrido hace algún tiempo entre soldados y agentes de la referida sección, se ha mantenido un distanciamiento que a nada bueno puede conducir.

Jugadores sorprendidos

Rosario, enero 26—Empleados de la división de investigaciones, sorprendieron un garito que funcionaba en el bulevar Oroño, entre las calles Jujuy y Brown. Fueron detenidos 32 individuos y enviados a la alcaidía a disposición de la jefatura.

DIVERSAS INFORMACIONES

Círculo de Obreros

Rosario, enero 26 — En el Círculo de Obreros se realizó hoy una velada y conferencia.

Esta estuvo a cargo de los señores Daniel Figueras y Rodolfo Carbona.

EN LOS DEPARTAMENTOS

SAN MARTIN

Comisión de fomento

San Martín de las Escobas, enero 26 — A pesar de las denuncias que se formulan contra la comisión de fomento de este pueblo, nada se ha conseguido en el sentido de que se preocupe de los intereses del municipio.

Informes de la Oficina Meteorológica Argentina—Ha llovido en

BUENOS AIRES

Alm. Brown 21 milímetros, Arenales 6, Arroyo Fermín 68, Arroyo Cruz 13, Ascensión 11, Avellaneda 17, Baradero 5, Boca Carabelas 35, Burzaco 13, Campana 20, Cañuelas 6, Cap. del Señor 23, Carmen de Areco 38, Casares 2, Castelli 22, Colón 47, Cor. Brandsen 2, Cuatr. Carabelas 68, Chacabuco 3, Chilecoy 11, Dolores 26, Escobar 29, G. Alvear 12, G. Pinto 2, G. Sarmiento 24, Giles 12, Junín 3, La Plata 16, Las Heras 5, Lima 9, Lincoln 5, Lobos 2, Lomas de Zamora 26, Los Toldos 7, Luján 14, Magdalena 5, Marcos Paz 14, Martín García 45, Mercedes 4, Merlo 15, Mitre B. 24, Molina (C) F. C. S. 13, Moreno 28, Morón 23, Paraná Mini 27, Pehuajó 3, Pérez Millán 22, Pergamino 16, Pilar 26, Portela 23, Pujol 12, Quilmes 12, Rodríguez 12, Rojas 7, Salto 7, San Antonio 9, San Isidro 23, San Martín 15, San Nicolás 34, Santa Lucía 75, San Vicente 6, Temperley 16, Tigre 21, Uribelarrea 2, Varela Florencio 15, Vicente López 12, Villa Lía 25, Villa Rosa 11, Zárate 18.

SANTA FE

Arocena 26 milímetros, Atalita 8, Bauer y Sigel 28, Cañada Rosquín 22, Casilda 28, Castellanos F. C. C. 12, Centeno 26, Ceres 1, Cor. Fraga 10, Díaz 29, Esmeralda 21, Gaboto 24, Gálvez 26, Gessler 27, Josefina 12, Larguía 10, La Salada 45, Marini 15, Pilar 10, Rafaela 19, Ramona 12, Roca 12, Rosario 19, Rufino 5, San Jenaro 11, San Jerónimo N. 2, Santa Clara C. C. 30, Santo Tomé 15, Totoras 13, Venado Tuerto 10, Vila 17, Villa Amelia 13.

ENTRE RIOS

Colón 24 milímetros, Concordia 18, Uruguay 25.

TUCUMAN

Bella Vista 25 milímetros, Concepción 8, Famaillá 3, Graneros 17, La Madrid 23, Lules 6, Monteagudo 9, Monteros 2, Palá-Palá 11, Paz (Benj) 16, Río Chico 5, Río Colorado 12, Río Lules 6, Río Seco 3, San Pablo 2, Simoca 15, Tucumán 17.

SANTIAGO DEL ESTERO

Atamisqui 14 milímetros, Chilca 1, Choya 17, Frías 51, Laprida 12, Lavalle 9, Loreto 9, Ojo de Agua 16, Río Hondo 8, San Pedro 80, Santiago del Estero 20, Zanjón 25.

CORDOBA

Alejandro 5 milímetros, Arias 2, Arroyito 18, Arroyo Algodón 50, Avellaneda 65, Canals 21, Carrilobo 60, Cruz 20, Cruz del Eje 6, Deán Funes 51, Devoto 7, El Tío 35, Jesús María 47, Laspiur 43, La Cruz 7, La Francia 40, Las Varas 28, Leones 36, Monte Cristo 55, Piquillín 47, Pozo del Molle 48, Q. Herrado 15, Río Cuarto 3, Río Seco 30, San Francisco 36, Temple S. 57, Totoralejos 18, Tulumba 35, Unquillo 56.

CATAMARCA

Andalgalá 52 milímetros, Belén 39, Carranza 35, Chumbicha 34, Esquiú 17, La Guardia 56, San Antonio 22, San Martín 18, Telaritos 22.

JUJUY

Jujuy 12 milímetros, La Quiaca 4.

SALTA

Caldera 11 milímetros, Orán 28, Pampa Grande 5, Rivadavia 46, Salta 7, Tala 8.

SAN LUIS

Fraga 4 milímetros, Luján 27, San Francisco 12, San Luis 18.

LA RIOJA

Aminga 25 milímetros, Famatina 5, La Rioja 3, Sañogasta 10.

SAN JUAN

Huaco 17 milímetros, San Juan 1.

MENDOZA

Mendoza 19 milímetros.

RIO NEGRO

Valcheta 15 milímetros.

TIERRA DEL FUEGO

Año Nuevo 3 milímetros.

PAMPA

Telén 39 milímetros.

MISIONES

Posadas 5 milímetros.

SINOPSIS DEL TIEMPO

Datos de la oficina meteorológica argentina hasta anoche a las 8.

Reina tiempo bueno, excepto en el Este de Corrientes, donde continúa nublado e inestable.

Durante las 24 horas pasadas cayeron lluvias en el Noroeste de Buenos Aires, Córdoba, las provincias del Noroeste y en Corrientes.

Prevalecen vientos suaves a moderados del Este en las provincias del Este, y suaves y variables o reina calma en las demás partes.

La temperatura continúa casi estacionaria en el extremo Norte, en las demás regiones ha habido un ascenso general de varios grados. Esta noche se encuentra bajo la normal en las provincias del centro y Noroeste, y superior a la misma en las demás provincias. Faltan datos de los territorios del Sur.

La presión atmosférica ha subido un poco en las regiones del Este, en el resto del país está bajando.

Pronóstico: Tiempo bueno con temperatura en ascenso en toda la República.

PROVINCIA DE BUENOS AIRES -- INFORMACION GENERAL

GOBIERNOS MUNICIPALES BONAERENSES

Procedimientos de fuerza

El régimen municipal, en la provincia de Buenos Aires, es poder con jurisdicción propia, independiente de los demás poderes, en su organización y funcionamiento. Sus conflictos entre las ramas deliberativa y ejecutiva, por atribuciones, o con poderes similares o autoridades generales de la provincia, son dirimidos por el poder judicial.

La responsabilidad de los funcionarios municipales, por inconducta o mala administración, se hace efectiva ante un jurado de contribuyentes, que los separa o ratifica en sus funciones.

El juzgamiento de las elecciones municipales es atribución inherente, según el concepto constitucional, del régimen municipal, cuando éste funciona o se constituye, después de acefalías.

El Poder Ejecutivo de la provincia, parece querer olvidar ahora los enunciados constitucionales que recordamos y con un propósito que no se diseña claramente en sus alcances, se ocupa de impedir, por medio de las policías en unos casos, alentando a sus delegados en otros, que las municipalidades recientemente elegidas en aquellas localidades que se administraban por comisionados y que se han constituido, puedan entrar al ejercicio de sus funciones.

Ha llegado en algunos casos, el Poder Ejecutivo, a atribuirse facultades judiciales, para juzgar de los actos de las municipalidades; y cuando ésto no se ha manifestado en forma pública, en silencio, por medio de la policía, se ha trabado el desenvolvimiento del gobierno municipal.

El propósito, como decimos, no se diseña en todo su alcance, pero compromete la acción del Ejecutivo cuando esas irregularidades se cometen en aquellos partidos que dentro de dos meses deberán ser convocados a elecciones de legisladores, y donde la posesión del gobierno municipal, por obstrucciones y acefalías provocadas por el gobierno, podría dar a éste resortes para influir en el resultado de aquellas elecciones.

Eso hacían los gobiernos anteriores, a los cuales el partido actualmente en el poder de la provincia, combatió con la abstención y la prédica opositora.

Han cambiado los hombres; pero el procedimiento del centralismo personalista y sensual, tiene siempre sus cultores, con mengua del progreso institucional.

Constitucionalmente ninguna intervención tiene el Poder Ejecutivo de la provincia en la organización de los poderes municipales, ni aun en aquellos partidos que últimamente estuvieron bajo comisionados.

La junta electoral realizó el escrutinio de las elecciones; designados los electos, éstos, conforme a sus funciones, se reunen, juzgan de la validez de las elecciones en cuanto a las formas y observancia de las leyes, a la capacidad de los electos, y se constituyen. Desde el momento en que quedan constituidos, la administración de los intereses comunales les corresponde, y entran de derecho en posesión de la misma, sin revisiones ulteriores del Poder Ejecutivo de la provincia. Los comisionados de éste, por razón de responsabilidades personales, deben entregar los bienes que habían administrado.

El Poder Ejecutivo de la provincia no puede provocar conflictos de fuerza, ya que en derecho nada tiene que hacer en esos casos; y si los provoca, alentando omisiones a sus delegados, o haciéndose gestor con las policías, autoriza de parte de los poderes municipales, desconocidos por la fuerza, las medidas de conservación y defensa, a la que deben cooperar los vecindarios.

El gobierno municipal en la provincia, es un poder que debe ser respetado por los otros tres poderes; y en caso que éstos sistemáticamente lo desconozcan, los vecindarios deben defenderlos con energía porque tienen la ley por bandera.

EN LOS MUNICIPIOS

LA ADMINISTRACION COMUNAL DE MATANZA

Decreto del nuevo Intendente

FUNCIONAMIENTO DEL CONCEJO DELIBERANTE

San Justo (Matanza), enero 26 — El intendente municipal señor Esteban J. Crovara ha dictado un decreto en el cual, después de analizar detalladamente la situación política de esta comuna, los actos de fuerza del Poder Ejecutivo de la provincia, expuestos en las crónicas de diarios metropolitanos, y que dice parecen tender hacia la declaración de la acefalía municipal del partido, para lo cual el gobierno provincial retiene el local de la municipalidad, establece que esa retención, evidentemente impide a los poderes municipales el mejor cumplimiento de sus funciones, pero que éstas, definidas por la ley, pueden ejercerse desde cualquier local habilitado para ello, como ya lo han hecho las autoridades constituídas, poniendo en conocimiento del ministerio de gobierno, que actúan en el domicilio particular del intendente.

La parte dispositiva del decreto confiere poderes a un abogado del foro de La Plata, para que demande al Poder Ejecutivo de la provincia por indebida retención de la casa municipal, de los archivos y existencias de la misma, y responsabiliza civil y criminalmente a los funcionarios del Poder Ejecutivo que hayan dispuesto la posesión de la municipalidad, por los perjuicios que su proceder origina a la administración comunal del partido.

En otro artículo se informa a los contribuyentes que la única autoridad facultada para administrar la municipalidad, atender los servicios públicos locales y percibir impuestos, es la que ejerce el firmante señor Crovara y que, en consecuencia, no serán reconocidos como válidos los pagos efectuados con posterioridad a la fecha del decreto, a personas extrañas a esa administración, que invoquen funciones o comisiones del Poder Ejecutivo de la provincia, el cual, según el decreto, carece de jurisdicción comunal, que únicamente tuvo en Matanza a los efectos de la organización municipal, ya efectuada. El artículo cuarto dice que teniendo en cuenta que los vecindarios deben cuidar de la administración de sus intereses y mantenerla en sus funciones locales, habiéndoseles hecho conocer ya la organización de los poderes municipales, como consecuencia de la elección que se realizó el 29 de diciembre de 1918, el infrascripto será inexorable en desconocer los pagos que pudieran hacerse como medio de eludir presiones de titulados funcionarios extraños a la administración, y que debe servir esta advertencia al comercio y a las empresas de servicios públicos en cuanto a sus obligaciones y contratos con personas extrañas, porque esos actos carecen de validez.

En el mismo decreto se resuelve dirigir un mensaje al concejo deliberante solicitando la aprobación del presupuesto y ordenanza municipal de impuestos que deben hacerse efectivos en el corriente año.

El concejo deliberante se ha reunido y ha habilitado como local provisional para sus deliberaciones la casa particular del intendente señor Crovara, cedida al efecto. El cuerpo ha aprobado la elección de consejeros escolares y formado sus comisiones internas.

El martes probablemente se reunirán los municipales para sancionar la ordenanza de impuesto y presupuesto, así como formar las ternas para jueces de paz y designar los alcaldes de cuarteles.

Es esperado en ésta el juez del cri-

EN EL HOSPITAL DE AYACUCHO--INAUGURACIÓN DE UN PABELLÓN

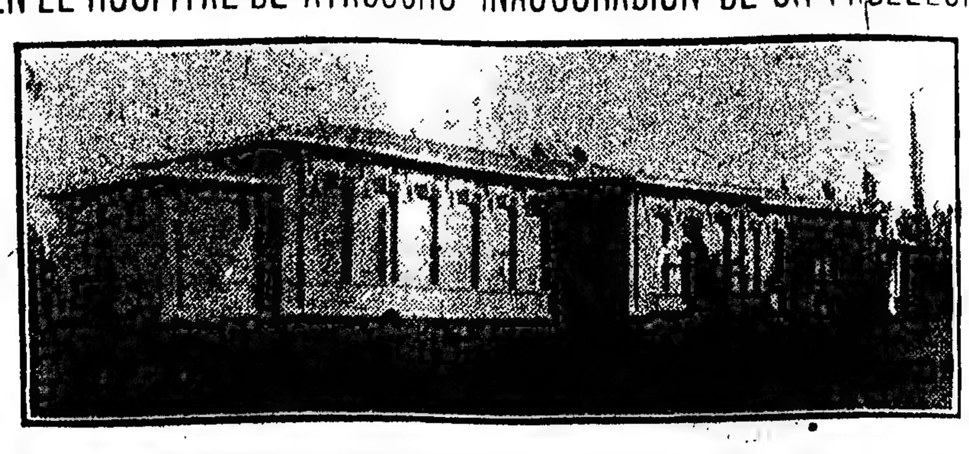

Mañana se efectuará, en el hospital de Ayacucho, la inauguración de un pabellón, cuya fotografía acompañamos, destinado a sala de maternidad, que llevará el nombre de la señora María Adela Ocampo Jiménez de Solanet. El nuevo pabellón ha sido costeado con el producto de la colecta hecha a raíz del fallecimiento de la señora de Solanet, con lo que se viene a dar cumplimiento a uno de sus últimos deseos.

Esta sala ha sido instalada de acuerdo con los últimos adelantos hechos por la ciencia, en la especialidad a que se la destina.

El acto revestirá grandes proporciones y se realizará a las 5.30 de la tarde, con asistencia de todas las autoridades, y se descuenta que será presenciado, en masa, por la población de Ayacucho, cuyo comercio ha resuelto cerrar sus puertas en señal de adhesión.

El señor Tiburcio Bavio hará entrega de la sala a la comisión del hospital, descubriendo, acto continuo, un busto en mármol de la señora de Solanet, obra del escultor señor Lagos, y de notable parecido.

Por la mañana se celebrará en el templo parroquial, un funeral en memoria de la dama cuyo nombre llevará la nueva sala.

men, ante quien se ha acusado a los concejales inasistentes a la sesión constitutiva del concejo, al jefe de policía y al comisario del partido. Algunos vecinos pondrán en conocimiento de este magistrado las 37 muertes ocurridas en Matanza, de las cuales se culpa a personas que pertenecen a la fracción política situacionista.

ALUMBRADO ELECTRICO DE SAN NICOLAS

Mitin de protesta contra la empresa

DESTRUCCION DE NUMEROSOS FOCOS

San Nicolás, enero 26 — Se realizó esta tarde en la plaza Constitución ante numeroso vecindario un mitin de protesta contra la compañía de electricidad por los frecuentes abusos cometidos con el aumento de las tarifas, servicios y otras gabelas improcedentes. Pronunciaron discursos, en los que expresaron los anhelos del público y protestaron contra las autoridades edilicias, por su manifiesta inacción para evitar los abusos, los señores Lima y Gartois.

Terminado el acto, los concurrentes organizaron una manifestación que recorrió las principales calles en perfecto orden. De ésta, más tarde, algunos elementos revoltosos y otros que se agregaron destruyeron los focos del alumbrado público, quedando la ciudad completamente a oscuras.

Debido a la falta de elementos, la policía, a cargo del subcomisario Molina, no pudo evitar dichos hechos cometidos, en su generalidad, por menores y elemento maleante.

La policía solicitó refuerzos del regimiento 5, que custodia la fábrica de electricidad y el Banco de la Nación.

La ciudad permanece ahora tranquila.

CONCEJO DELIBERANTE DE SAN ISIDRO

Homenaje al Dr. Manuel Obarrio

San Isidro, enero 26 — El concejo deliberante realizó hoy una sesión, en la que sorteó las mesas receptoras de votos para las elecciones provinciales del año en curso.

El concejal señor Madero dió cuenta del buen resultado que habían tenido las gestiones realizadas ante el Ministerio de Obras Públicas de la Nación, en el sentido de obtener su concurso para el arreglo y conservación de la avenida Manuel Aguirre, que une este partido con Vicente López. El ministerio de Obras Públicas ha facilitado una cuadrilla de peones y 20 toneladas de piedra.

El concejo aprobó después el proyecto presentado por los concejales señores Castro, Repetto, Romaggi y Madero, por el que se resuelve rendir un homenaje al doctor Manuel Obarrio.

Por esta ordenanza se designa con el nombre Avenida Doctor Manuel Obarrio a la actual calle 2 de Mayo, en su parte comprendida desde la esquina de Primera Junta hasta el límite con el partido de San Fernando.

Se designa con el nombre de Maipú a la cuadra actualmente denominada Obarrio, que es una continuación de la anterior, a pesar del corte existente entre las calles 25 de Mayo y Chacabuco.

Se faculta al departamento ejecutivo para la confección y colocación de las chapas nominativas correspondientes, así como para la elección de la fecha en que debe efectuarse la colocación de la primera placa.

Los gastos que se ocasionen con este motivo serán pagados de rentas generales con imputación a la presente ordenanza.

En los considerandos de la resolución se manifiesta "que el fallecimiento del eminente ciudadano doctor don Manuel Obarrio ha ocurrido en una fecha en la cual no se había aún restablecido el gobierno municipal de este partido, y en que por esa circunstancia no pudo esta corporación tributar los debidos honores a que el extinto se había hecho merecedor por los importantes servicios prestados a la comuna, y que es altamente patriótico el perpetuar la memoria de los vecinos que han sido modelo de virtudes ciudadanas, y cuyo nombre ha de ser recordado por la posteridad con la veneración consiguiente".

El concejo ha pasado copia de esta ordenanza a la familia del doctor Manuel Obarrio.

Además, el concejo dictó otras resoluciones relativas a mejoras edilicias en la ciudad.

Memoria de la administración comunal de Pergamino

Pergamino, enero 26 — El intendente municipal, señor J. Enrique Torrent, remitió al concejo deliberante la memoria administrativa correspondiente al ejercicio de 1918. Es un documento prolijo y claro, ilustrado con cuadros demostrativos de la percepción e inversión de la renta que revelan una apreciable mejora en la percepción, comparativamente a los años precedentes. Se recaudaron pesos 281.112.85, a los que deben agregarse pesos 80.000 procedentes del impuesto agropecuario y mercado, afectados a deudas especiales, con lo cual la percepción total alcanza a 361.112 pesos con 85. Los egresos totales sumaron 357.593 pesos con 80. La deuda pública al 31 de diciembre, era de 333.908 pesos con 64, de los cuales están consolidados 322.873 pesos con 73 centavos.

El inventario de los bienes municipales arroja un activo de pesos 1.095.571 con 14 centavos.

El servicio de alumbrado y limpieza, recaudado por la compañía de electricidad, a favor de la cual está, en parte, afectado, alcanzó a 117.159 pesos con 56 centavos. De esa cantidad dicha compañía aplicó 80.822 pesos con 68 al pago y amortización de cuentas propias y reembolsó un excedente de 36.562 pesos con 48 a la municipalidad.

El informe del intendente deja la impresión de un estado holgado de las finanzas municipales y evidencia nuevos métodos administrativos.

En Tres Arroyos — Arboleda de las calles

Tres Arroyos, enero 26 — Una obra a la que las autoridades locales debieran prestar preferente atención, es la que se refiere al arbolado de las calles, con lo que se contribuiría a temperar la inclemencia de los vientos, tan comunes en esta región.

Las administraciones comunales pasadas se ocuparon en forma eficiente del asunto, especialmente las que presidieron los señores Alfredo I. Gandarias y José Retrivi, consiguiendo plantar en las plazas y calles gran cantidad de árboles, que hoy prestan utilidad inapreciable y contribuyen a embellecer la ciudad, acentuando su cultura.

Esta obra edilicia ha quedado inconclusa, porque prima sobre ella, en parte, esa lucha de pequeños intereses tan comunes en localidades de campaña, y por los que, en infinidad de casos se malogran buenas y eficaces iniciativas para los vecindarios.

La obra de referencia debiera por su necesidad, ser abordada con singular empeño, por las autoridades comunales, como complemento a su gestión administrativa.

Romerías populares en Salto

Salto, enero 26—Con motivo de la convocatoria a elecciones municipales para el 9 de febrero, las romerías populares han sido postergadas para el 10, 11, 12 y 13 del mismo mes.

La comisión organizadora continúa activamente los preparativos, esperando que los resultados han de corresponder a ellos.

En favor de la autonomía de Lanús, Talleres y Valentín Alsina — Reunión de la junta.

Lanús (Avellaneda), enero 26 — En la última reunión de la junta ejecutiva que tiene a su cargo los trabajos organizados en favor de la autonomía de Lanús, Talleres y Valentín Alsina, se trató el informe dado por el secretario general señor Santiago O. Centenari, respecto a las entrevistas que celebró con varios legisladores a fin de conocer el estado del proyecto sobre creación del nuevo partido José Hipólito Vieytes.

Después de un cambio de ideas se resolvió convocar a los miembros de la junta para el 2 de febrero próximo, a las 8 a. m., a fin de pronunciarse sobre aquel asunto y otros de importancia.

Desidia del concejo deliberante de Balcarce

Balcarce, enero 26—El vecindario desea que los concejales dejen a un lado los asuntos políticos, y se preocupen más de la administración, pues hasta el momento no han realizado sesión alguna.

En Lanús — Calle intransitable — Servicios de la estación sanitaria.

Lanús (Avellaneda), enero 26—La calle Venta y Media, entre la avenida Doctor José C. Paz e Ituzaingó, se halla completamente intransitable, debido a que en el sitio indicado las aguas servidas y desperdicios que arrojan los vecinos han formado un foco de infección.

—La estación sanitaria continúa prestando importantes servicios a la población, con la ambulancia costeada por el óbolo vecinal.

El intendente municipal, doctor M. Beguiristain, ha prometido [illegible], medicamentos necesarios, así como el forraje, para el sostenimiento de los caballos de la ambulancia.

Romerías españolas en Tres Arroyos

Tres Arroyos, enero 26. La colectividad española ha resuelto efectuar las tradicionales romerías los días 23, 24 y 25 del próximo febrero, nombrando una comisión para tal objeto compuesta por los siguientes señores:

Presidente: Tomás Bilbao, vicepresidente, Vicente Bavagni, tesorero, Leopoldo Carrera; protesorero, Ricardo Arias; secretario, Blas A. Hurtado; prosecretario, Emiliano Caro, y trece vocales.

Organización de romerías en Claras

Claras (Necochea), enero 26 — Con el propósito de celebrar romerías populares los días 13, 14, 15 y 16 de marzo venidero se ha constituído una comisión formada por los señores Valentín Corres, Antonio Araujo, Sebastián Victorero, Esteban Lazalde, Julián Martínez, Basilio López y Santos Arinelder.

Figuran como presidentes honorarios de dicha comisión los señores Narciso M. Ocampo, Manuel P. Poblet, Juan Calcorami y Enrique Attation, y como vicepresidentes los señores Isabel Coria y Juan Fanti.

Incineración de caballos en Quilmes

Quilmes, enero 26 — La intendencia municipal ha resuelto incinerar los cadáveres de los caballos muertos a causa de la epidemia reinante, y que se encuentren en la vía pública.

Se considera esta medida muy acertada.

Romerías en Rojas

Rojas, enero 26 — Prosiguen con mucho entusiasmo los trabajos para la realización de las romerías españolas que se efectuarán en los primeros días del mes entrante.

Estreno teatral en Balcarce

Balcarce, enero 26 — El sábado hizo su estreno en el teatro Colón, una compañía de operetas y zarzuelas, dirigida por Adelino Giotti.

Romerías populares en Rawson

Rawson (Chacabuco), enero 26 — La sociedad de socorros mutuos, ha resuelto efectuar las tradicionales romerías españolas los días 16, 17 y 18 del próximo febrero, en la plaza pública local.

La comisión de fiestas acordó la rifa de un automóvil, iniciándose la venta de números con buen éxito.

CRONICA SOCIAL

(Información de La Plata)

EN EL PARQUE SAAVEDRA—Con motivo de haberse terminado la instalación del alumbrado eléctrico en el rosedal de este parque, se anuncia que los martes y viernes por la noche, concurrirá la banda de policía con el objeto de ejecutar un programa musical.

NECROLOGIA — Falleció ayer la señora Josefina Sarmiento de Albarracín, distinguida dama de nuestra sociedad. La inhumación de sus restos se efectuará hoy, a las 5 p. m. en el cementerio local.

(De nuestros corresponsales por telégrafo)

DIVERSAS INFORMACIONES—Avellaneda, enero 26. Han llegado de Necochea, las señoritas [illegible], Adelfa, Mercedes y Anatilde Aramburú.

—A Montevideo, la señorita Moraima Ugarte.

—Para Mar del Plata el señor Pedro Fornoni y familia.

—A Mendoza, el señor [illegible] Piola y familia.

—A Mar del Plata, el señor Esteban Arató.

—Para las islas del Paraná Miní, la señora Rosa R. de Lagos y sus hijas Josefina y María Angélica.

—Para Ramos Mejía, la señora Esther D. de Barceló.

—Para Mar del Plata, la señorita Sara Rosa Tetamanti.

—Para la capital federal el señor Alejo Camblor y familia.

Avellaneda, enero 26 — Mejorado el señor Francisco Garoblio.

—Mejorada la señorita [illegible] Minteguiaga.

—Restablecidas las señoras María Elena A. de Torassa y Agustina D. de Revoredo.

José C. Paz (General Sarmiento), enero 26 — Hoy festejó sus bodas de oro matrimoniales el antiguo vecino de este pueblo, señor Lelio Germl. Con este motivo, fué felicitado por sus relaciones.

Avellaneda, enero 26 — Mañana a las 6.30 a. m., se rezará una misa en la iglesia parroquial, en memoria de la señora Policarpa L. de Castellón.

Quilmes, enero 26 — Muchas familias de esa capital se han trasladado en ésta, para pasar la temporada de verano, llegando la afluencia de forasteros hasta el extremo de no haber quedado casas desocupadas, por lo que muchas otras familias no han podido trasladarse a esta ciudad.

Además de las razones de la proximidad a esa capital y salubridad de esta región, lo que atrae a tantas familias es el balneario local, adonde éstas y las aquí radicadas permanentemente, concurren de mañana, tarde y noche, organizándose interesantes reuniones y paseos por la playa y por la rambla.

Entre las familias visitantes anotamos las de los doctores [illegible], Adolfo Saltas, Olaechea, [illegible] Ingenieros, Eduardo Orza, Delpech y Krause, señores Otamendi (J. A.), Jaca, Bezunce, Cafarena, Paravicini, [illegible] Del Valle, Hemps, Smith, Bas, [illegible] (S.), Cichero (D.), Mazzardini y muchas otras.

NECROLOGIA — Lobos, enero 26 — Penosa impresión ha causado en esta población el fallecimiento del señor Laureano Aller, acaecido en la capital. El extinto se hallaba estrechamente vinculado a esta sociedad, residió aquí por espacio de muchos años, dedicando sus actividades al comercio y a la industria agropecuaria.

Fué agente consular de España y desempeñó otros cargos públicos, en cuyo desempeño conquistó generales aprecio. La colectividad española lamenta su desaparición.

ENSEÑANZA UNIVERSITARIA

ESCUELA DE MEDICINA

Su instalación en La Plata

Con motivo de haberse resuelto definitivamente la instalación de la escuela de medicina, como anexo de la Universidad de La Plata, se ha dispuesto que la matrícula se abra el 15 de febrero próximo, y que empiecen a funcionar los cursos de primero y segundo años, desde el 15 de marzo.

Para la inscripción se exigirá a los aspirantes certificados de estudios secundarios expedidos por los establecimientos nacionales o extranjeros correspondientes.

La escuela de medicina funcionará próxima a la de veterinaria en pabellones que, al construirse las instalaciones de este instituto, se previeron utilizar para dependencia del mismo, y que no fueron terminados.

Las obras se prosiguen ahora y se ha resuelto invertir en ellas 10.000 pesos.

EDUCACION

Instalación de un colegio religioso en Escobar

Escobar (Pilar), enero — El primero de febrero será inaugurado un colegio, dirigido por la congregación francesa de Hermanas de Nuestra Señora de la Compasión. La nueva casa de enseñanza admitirá alumnas pupilas, medio pupilas y externas, y contará, además, con un jardín de infantes mixto.

La iniciativa de levantar este colegio corresponde al cura y vicario de este pueblo, señor Emilio Roque Paolino.

Exposición de cuadros en Balcarce

Balcarce, enero 26 — El dibujante Arrospide ha inaugurado una exposición de cuadros, con una interesante colección de caricaturas, retratos, apuntes naturales, paisajes, etc.

MOVIMIENTO OBRERO

Ecos de la huelga en Balcarce—Quejas contra un periódico

Balcarce, enero 26—Varias sociedades obreras hacen cargos contra el director del periódico local "El Diario", por las publicaciones aparecidas con motivo de los últimos hechos huelguistas.

VARIAS NOTICIAS

Banco de la Provincia—Sucursal en Alberdi

Alberdi (Lincoln), enero 26 — En este vecindario se ve con desagrado la actitud de un grupo de vecinos de Vedia, contraria al proyecto de instalación de una sucursal del Banco de la Provincia en este pueblo. Con tal motivo, se desea que las autoridades del establecimiento procuren una visita a Alberdi, con el objeto de que comprueben la necesidad de crear esa sucursal, dada la importancia agrícola, ganadera y comercial de este partido.

MOVIMIENTO POLITICO

RENOVACION DE LA LEGISLATURA

Candidatos socialistas

La Federación Socialista se reunió anoche para proceder a la designación de candidatos a las elecciones de renovación de la legislatura, a realizarse en marzo próximo. Del escrutinio, resultaron triunfantes los siguientes candidatos: Para la sección primera, señores Jacinto Oddone, José P. Baliño, José M. Lemos, Miguel Pizza, Domingo Bessasse, Jerónimo Della Lata, Silvio L. Ruggieri, [illegible] Tirone, Manuel Palacios, Mateo Folgar, Narciso A. Gneatto, [illegible] Carli y Américo J. Baliño.

Sección segunda: señores P. Baliño, Jacinto Oddone, José Lemos, Jerónimo Della Lata, Domingo Bessaso, Gualberto Alvarez, Silvio L. Ruggieri, Luis de Carli, M. Pizza, Marcelino Folgar, Basilio Vidal, Manuel Palacios y Anacleto M. Farias.

La proclamación de los candidatos se hará dentro de breves días. La propaganda electoral empezará el primero de febrero y comprende la realización de 200 conferencias en los partidos de ambas secciones.

INFORMACION AGROPECUARIA

Perspectivas de la cosecha en Gobernador Ugarte

Gobernador Ugarte (25 de Mayo), enero 26 — Prosigue lentamente la trilla de trigo y lino, a causa de la falta de envases.

El rendimiento es de 1.800 kilogramos por hectárea, calidad buena.

Las sementeras de maíz se encuentran en regular estado, por lo que se espera buen resultado.

CRONICA POLICIAL

Denuncia de un robo

Avellaneda, enero 26 — Rafael Jiménez ha denunciado en la comisaría local que el 23 del corriente le sustrajeron en el trayecto de la calle 327 a Núñez 1529, un revólver y una caja de cigarrillos, todo evaluado en 30 pesos.

Hurtos en Piñeiro

Avellaneda, enero 26 — Al señor Roque Ramírez, domiciliado en Piñeiro, le hurtaron anteanoche una máquina de escribir valuada en 100 pesos. Se sigue la pista al autor del hecho.

—Eugenio Eruz denunció ayer olvidada una cartera en un comercio de Antonio Meca sito en Piñeiro, y al recogerla notó la falta de 70 pesos, que guardaba en ella.

DEPORTES

Club Atlético de Lanús — Nueva comisión directiva

Lanús (Avellaneda), enero 26 — Con la asistencia de numerosos asociados se realizó anoche la asamblea del club Atlético de Lanús con el objeto de elegir la nueva mesa directiva de dicha institución.

Resultó triunfante la lista que encabeza como presidente el señor Juan Rasotto.

Campeonato de tennis en Pergamino

Pergamino, enero 26 — El final del torneo doble mixto de tennis con handicap, que se está disputando en las canchas de club Sports, para optar al premio "Intendente Municipal", se jugará el domingo 2 de febrero, entre las parejas formadas por la señora Carlota Menéndez de Lalanne y el señor Armando Mendiburu, contra la señora J. Smiles de Davis y el señor J. S. Yantorno.

SOCIEDADES

SOCIEDAD RURAL DE BALCARCE — Balcarce, enero 26—En la asamblea efectuada por la Sociedad Rural fué aprobada la memoria del año anterior, y renovada la mitad de su comisión directiva. Resultaron electos en reemplazo de los cesantes, los señores Francisco Vismara, Ezequiel Botet, Urbano Pradere y Lope Verde.

CIRCULO ARGENTINO DE LANUS —ASAMBLEA POSTERGADA — Lanús (Avellaneda), enero 26 — Por falta de número no se efectuó la anunciada asamblea del centro social Círculo Argentino, que ha sido postergada para el 30 del corriente, a las 8.30 p. m.

BOMBEROS VOLUNTARIOS DE AVELLANEDA— Avellaneda, enero 26—Por segunda vez han sido convocados a asamblea los miembros de la sociedad Bomberos Voluntarios de Avellaneda, para el 29 del corriente mes, a las 9 de la noche.

CENTRO GALLEGO — "PIC-NIC"— Avellaneda, enero 26—El 9 de febrero próximo se realizará en las barrancas de Bernal un "pic-nic", organizado por la comisión de fiestas del Centro Gallego de Avellaneda.

SOCIEDADES Y CIRCULOS

INSTITUTO ARGENTINO DE ARTES GRAFICAS — El 30 del corriente, a las 8.30 de la noche, realizará asamblea ordinaria, para considerar el balance y la memoria anuales, elegir algunos miembros de la comisión directiva y resolver algunos asuntos. La asamblea se efectuará en su local Tacuarí 708.

SOCIEDAD PROGENIE DE ITALIA — El 16 de febrero, realizarán los socios de esa institución una asamblea en el local Callao 340, a las 2.30 de la tarde. En ella la junta ejecutiva y los miembros del consejo general, presentarán una memoria y balance del estado de la asociación.

DEPORTES

CARRERAS DE CABALLOS

HIPODROMO ARGENTINO

LA REUNION DE AYER

Resultados generales

Sin mayores novedades se realizó ayer en el Hipódromo Argentino la anunciada reunión de carreras.

En general las largadas fueron buenas.

La mayor parte de los caballos cotizados en primer término fueron derrotados y algunos ni siquiera figuraron en el marcador. Sólo los favoritos en las carreras de potrillos de dos años, Epigrama y Rheingold II, correspondieron con sus triunfos a las preferencias del público.

Otero encabezó el lote en la primera prueba, seguido de cerca por Infiel, Toca Fierro y Jaranero. En la recta final avanzó Infiel por el lado de la empalizada y Toca Fierro por el medio de la cancha, pero Otero volvió a tomar ventaja y ganó fácilmente. Segundo Toca Fierro, tercero Infiel, cuarto Precursor.

En la segunda prueba fueron derrotados Crisis y Mensaje que habían actuado bien anteriormente.

Partió en la delantera Mensaje, al que siguieron a corta distancia Chalapine, Montana y Mayor López.

Frente a la tribuna popular surgieron Montana y Crisis, apareciendo luego Royal Bird por el lado de la empalizada el que en interesante lucha y a duras penas logró batir a Montana por una cabeza. Tercero Crisis y cuarto Wilde.

En la prueba de velocidad, destinada a yeguas de tres años, ganadoras de una o dos carreras, tomaron parte todas las anotadas.

El lote numeroso dió motivo a que la largada demorara unos minutos.

Corrieron en los primeros puestos Madreselva II, Zapada, Tabernieta y Souma, hasta frente a las tribunas del "paddock" donde se destacaron Souma y Tabernieta, en lucha, triunfando Souma sin esfuerzo. El segundo puesto lo conservó Taberniera. Tercera Sueño de Oro y cuarta Hilera.

Epigrama, una hija de Craganour, que hacía su estreno en público ganó la cuarta carrera del programa. Alzadas las cintas, Cynthia tomó la vanguardia y detrás de ella, a corta distancia, se colocaron Kety Doyle, Epigrama y Tardía y más atrás Nelita y Ave Negra. Frente a las tribunas populares Kety Doyle pasó a la delantera, pero luego avanzó Epigrama por el centro de la pista y la venció, obteniendo el triunfo poco menos que al galope. Kety Doyle conservó la segunda colocación. Tercera Tardía.

Rheingold II ganó la quinta carrera cubriendo la distancia en el primer puesto, desde que las cintas fueron alzadas hasta la raya. Lucky Day, que quedó algo rezagado en los primeros metros, siguió luego al delantero y obtuvo en la llegada la segunda colocación. Tercero Velero.

En la sexta carrera encabezó el lote Sandolín que sacó varios cuerpos de ventaja a sus más cercanos perseguidores, Vogt y Steam. La carrera no tuvo mayores alternativas que el mejoramiento de colocación de Montesquieu, que pasó al tercer puesto, hasta frente a las tribunas del "paddock", desde Sandolín comenzó a perder energías y pasaron a la delantera Jornalero y Steam. Ganó Jornalero por cerca de un cuerpo; tercero Sandolín.

En la séptima prueba al ser levantadas las cintas Rodín sufrió un percance y casi rodó, quedando rezagado.

Ramalero partió velozmente en la delantera seguido a tres cuerpos por Cigale y Vicente López y más atrás Pringles, Muy Linda, Stayer y Mirleau II, en el orden mencionado. Ramalero entró en ganancia en la recta final y cien metros después, se produjo un entrevero entre Pringles, Muy Linda y Vicente López salvándose de ese contratiempo Stayer, que frente a las tribunas del "paddock" se apareó a Ramalero, para vencerlo luego por tres cuartos de cuerpo. Tercero Pringles y cuarta Muy Linda.

Stayer corrió muy cerca de Ramalero y cincuenta metros antes de la raya el jockey Acosta sujetó a Ramalero, dejando la impresión de que éste había sido estorbado por Stayer.

Terminada la carrera una parte del público silbó y protestó por creer que Ramalero había sido perjudicado.

Reunidos los miembros de la comisión de carreras presentes, deliberaron largo rato y resolvieron aplicar una multa de 400 pesos al jockey Grassi, por no hacer seguir su línea a Stayer y otra multa de doscientos pesos al jockey Acosta, por haber sujetado aparatosamente a Ramalero, sin que a juicio de la comisión hubiera causa para ello.

San Luis partió en vanguardia en la octava prueba, seguido por Pope, La Glorieuse y Mi Regalón. En la recta final pasó La Glorieuse a la delantera y siguió en ganancia hasta la raya. Segundo Tours en una tardía arremetida perdiendo injustamente así por esa causa. Tercero Satélite.

Resultados generales

1a carrera, 1.600 metros — 1o Otero, 3 años, 56 kilos, por Fusée y Ocarina, del stud Caseros (cuidador Juan Valla, jockey C. Canale), pesos 10 y 3.05; 2o Toca Fierro 56 4.20; 3o Infiel 56 3; 4o. Precursor 56.

No placé: Genera [illegible], Jaranero 56, Impecable 56, [illegible] 56, Muralla 54.

Ganada por 1 y 1/4 cuerpos del 2o al 3o, 1 y 1/2 cuerpos. Tiempo, 1'41" 1/5.

2a carrera, 2.000 metros — 1o Royal Bird, 4 años, 51 kilos, por Your Majesty y Moorchick, del stud Haras La Lula (cuidador Emilio M. Ochoa, jockey M. Altamirano), pesos 13.75 y 4.05; 2o. Montana 51.49, 3o Crisis 55 3.15, 4o. Wilde 56 1/4.

No placé: Mayor López 55, Vanitas 55.53, Mensaje 55, Remembranza 55, Chalapine 52, Fourire 52.

Ganada por una cabeza del 2o al 3o, 2 cuerpos. Tiempo, 2'6" 2/5.

3a carrera, 1.100 metros — 1a Souma, 3 años, 54|52 kilos, por Américo y Soumise, del stud Abrojo (cuidador Luis Saint, jockey F. M. Canano, aprendiz), pesos 29.55 y 8.05; 2a Taberniera [illegible]; 3a Sueño de Oro 54, 7.40, 4a Hilera [illegible].

No placé: La Chispa 57, Certalina [illegible], Madreselva II 54|52, Pegajosa 54, Manola II 54, Rambla 54 51, Zapada 51, Marette 54|52, Quickness 54.

Ganada por 1 y 1|2 cuerpos, de la 2a a la 3a 2 y 1|2 cuerpos. Tiempo 1' 8".

4a carrera, 800 metros—1a. Epigrama, 2 años 54 kilos por Craganour y [illegible], del stud Congreso (cuidador Felipe Núñez, jockey D. Torterolo), pesos 6.55 y 3.95; 2a. Kety Doyle 54, 6.95; 3a Tardía 54; 4a. Cynthia 54.

No placé: Ave Negra 54, Nelita 54.

Ganada por 1 y 1|2 cuerpos de la 2a a la 3a, 2 y 1|4 cuerpos. Tiempo [illegible].

5a carrera, 800 metros — 1o Rheingold II, 2 años, 54 kilos, por Chambertin y Knigt Mistress, del stud Congreso (cuidador Fidel Lemos, jockey F. [illegible]), pesos 5.25 y 2.50; 2o. Lucky Day 54 2.50, 3o. Velero 54, 3.30, 4o. [illegible].

No placé: Giusseppe 54, Pimpa [illegible], [illegible] 54, Nerón 54.

Ganada por 3 cuerpos del 2o al 3o 3 1|4 cuerpos. Tiempo, 0'49".

6a carrera, 1.500 metros — 1o Jornalero, 3 años, 54 kilos por Galloway y [illegible], del stud Los Sauces (cuidador Segundo Rodríguez, jockey E. Pelossi), pesos 22.90 y 9.20, 2o. Steam 54 5.95, 3o Sandolín 57; 4o. Montesquieu 57.

No placé: Vogt 57, Vulcano 54.

Ganada por 3|4 de cuerpo, de 2o al 3o, 2 cuerpos. Tiempo, 1'34".

7a carrera, 1.600 metros — 1o Stayer, 4 años, 61|59 kilos, por Polar Star y [illegible], del stud La Mimosa (cuidador Alfredo Saavedra, jockey A. Grassi, aprendiz), pesos 12.80 y 4.30, 2o. Ramalero 55, 2.75; 3o. Pringles 51.5 [illegible], 4o. Muy Linda 51.

No placé: Rodín 59, Vicente López 55, Mirbeau II 55, Cigale 49.

Ganada por 3|4 de cuerpo; del 2o al 3o, 2 1|4 cuerpos. Tiempo, 1'39" 1/5.

8a carrera, 2.200 metros — 1a La Glorieuse, 4 años, 57|55 kilos por [illegible] y Aphrodite, del stud Curupayty (cuidador Angel Berro, jockey G. [illegible], aprendiz), pesos 14.55 y [illegible]; 2o. Tours 52.50, 3.50; 3o. Satélite [illegible], 4o. [illegible] Luis 55.

No placé: Mi Regalón 53, Pope 54, Andrea 49, Divisa Nueva 47.

Ganada por un pescuezo, del 2o al 3o 1 1|2 cuerpos. Tiempo, 2'26" 2/5.

VARIAS NOTICIAS

De acuerdo con lo que anunciamos la comisión de carreras hizo poner en práctica, en la reunión de ayer, varias medidas de vigilancia para evitar desórdenes como los del jueves último.

La novedad la constituyó la colocación de agentes de policía cada cinco metros junto a la verja, en la cancha misma.

Es la primera vez que se hace esto aquí, pero en Inglaterra se acostumbra y ha dado buenos resultados.

La razón de los agentes en la cancha, junto a la verja, es la de que tienen mayores facilidades para evitar que cualquier persona salte la verja y entorpezca el desarrollo de una carrera, y en el caso de que la trasponga sea fácil alcanzarla. En la forma que estaba establecido antes, los agentes al perseguir a los que saltaban la verja, agrandaban el tumulto, que era precisamente lo que se quería evitar.

El público ayer permaneció tranquilo y sólo una parte de él protestó en el caso de Ramalero, del cual nos ocupamos en la crónica de las carreras.

Ramalero es un caballo que ha motivado diversas incidencias, pues aparte de algunos casos como el de ayer, ya dos veces que el público salió de la cancha, lo detuvo cuando corría en ganancia frente a las tribunas populares.

La policía puso en libertad a la persona detenida en el tumulto de la reunión del jueves pasado, por no haber podido comprobar su culpabilidad en la rodada del caballo Oro Viejo.

—Se ha conversado entre los miembros de la comisión de carreras respecto a la posibilidad de adoptar una resolución especial acerca de las carreras que pueda entorpecer el público.

Predomina la idea de dar como ganadores a los caballos según su orden de llegada a la raya, cualesquiera que sean los entorpecimientos que hayan tenido en el trascurso de la carrera y que sean ajenos a los jockeys y a los caballos.

Entre nosotros se ha establecido el precedente de anular la carrera, como ha ocurrido en las dos ocasiones en que el público atajó los caballos, pero en el seno de la comisión existen opiniones en contrario que probablemente darán motivo a dictar una medida en el sentido que mencionamos.

Los partidarios de esa medida han hecho notar que ese es el procedimiento que se sigue en los más importantes hipódromos europeos.

—Ayer escasearon nuevamente los programa de las carreras del día.

Es necesario que se impriman en mayor cantidad y que el público no carezca de ellos.

—La reunión de cuidadores para organizar una sociedad del gremio, ha sido postergada para una fecha próxima.

—Según nos comunica nuestro corresponsal en Rosario de Santa Fe, el próximo domingo se inaugurará en el hipódromo Independencia la temporada oficial del año en curso.

Durante las reuniones del mes de febrero, sólo habrá cinco pruebas ordinarias, y en marzo el programa constará de seis pruebas y un premio clásico.

Por primera vez se correrán ahora las pruebas de productos de la nueva generación en una distancia de 800 metros, como se hace en ésta, para ir aumentando luego las distancias.

La comisión respectiva del Jockey Club está preparando, también, diversas reformas al local del hipódromo para comodidad de los socios y del público.

—Un núcleo de propietarios de caballos nos pide que indiquemos la conveniencia de que no se haga efectiva la medida impuesta por el Lomas Jockey Club, de no permitir correr a los animales que, sin haber corrido en ese hipódromo, lo hayan hecho en otros no patrocinados.

—Está gravemente enferma la potranca Manda, por Jardy y Melancolía, que fué adquirida en las últimas ventas en la suma de 14.000 pesos.

—Los empleados de la comisión de carreras del Jockey Club se ocupan actualmente en la redacción del programa clásico, el cual estará listo en los primeros días del mes próximo.

—Se ha confirmado la información de que Botafogo servirá en el mes próximo de febrero, en el haras Chapadmalal, dos yeguas de buen origen, para que tengan potrillos de fecha de nacimiento de "época europea" y los cuáles probablemente irán a participar en las carreras de Europa.

HIPODROMO DE LA PLATA

1.a carrera, 1.200 metros — 1a La Fornarina, 55 kilos, F. Rossotti, pesos 6 y 2.70; 2.o Wellington II 57|54; 3.o Chaira 55|52, pesos 7.10 4.o Bel Retiro 57|55. Ganada por 1 y 1|2 cuerpos. Tiempo: 1' 26".

2.a carrera, 1.400 metros — 1o Sleeping Beauty, 55|53 kilos, F. R. Cabrera, pesos 9.90 y 5.65, 2.o Bell Ville 57, pesos 10.30; 3o Iris 57, 4o Salesman 57. Ganada por 3|4 cuerpo. Tiempo: 1' 33" 2|5.

3.a carrera, 1.400 metros — 1o Siete de Espadas, 52 kilos, A. C. Traid, pesos 10.10 y 3.90, 2.o Pochino 60, pesos 5.70; 3.a La Maravilla 56 pesos 4.50, 4.o Lescaut 56. Ganada por 1 y 3|4 cuerpos. Tiempo, 1' 31" 2|5.

4.a carrera, 1.500 metros — 1o Fucho, 57 kilos, Francisco Rossotti, pesos 5.10 y 5.30, 2.o Timbre 54, J. E. Rodríguez, pesos 5.90 y 6.30, 3.o Franela 52|49; 4.o Charleroi 54. Ganada por puesta y 1 y 1|4 cuerpos. Tiempo: 1' 37" 2|5.

5.a carrera, 1.500 metros — 1o Sandú, 54 kilos, A. C. Traid, pesos 40.10 y 13.60, 2.o Betso 49, pesos 4.10, 3.o Stellaris 51|49, 4.o Precoz 52|49. Ganada por 1 y 1|4 cuerpos. Tiempo 1' 57" 4|5.

6.a carrera, 1.400 metros — 1o Entente, 54 kilos, L. G. Velázquez, pesos 8.40 y 4.10; 2.o Loco Lindo 61|48, pesos 5.70; 3.o Lucerito 54|55. 4.o Pavesa 56|53. Ganada por 3 cuerpos. Tiempo: 1' 31".

7.a carrera, 1.400 metros — 1a Martita, 45|43 kilos, P. M. Baraudica, pesos 11.90 y 3.50, 2.a Polly III 47|45 pesos 4.20; 3.a Novicia 47|44, pesos 3.20, 4.a Byzentine 51|49. Ganada por varios cuerpos. Tiempo 1' 29" 1|5.

HIPODROMO DE TEMPERLEY

1a carrera — 1o Merry Ernest pesos 3.90 y 3 (J. Acosta), 2o. Madeja, 4.50, 3o. Pambú; 4o. Cheery Man. Ganada por 4 cuerpos. Tiempo, 1'34" 2/5.

2a carrera — 1o Avasalladora, pesos 13.65 y 2.85 (J. Brindo), 2o. Christo 2.85; 3o. Date II 2.55, 4o. Patética. Ganada por una cabeza. Tiempo, 1'19".

3a carrera — 1o Cosme III, pesos 6.15 y 3.90 (C. Tade), 2o. Rasca Rasca, 3.95, 3o. Volteo 7.60, 4o. Playful. Ganada por un cuerpo y 3|4. Tiempo, 1'4" 4/5.

4a. carrera — 1o. Juramento, pesos 5.40 y 3.75 (J. Brindo), 2o. Gladiola, 3.90, 3o. Vizcay, 4o. Fierabrás. Ganada por tres cuerpos. Tiempo, 1'25".

5a carrera — 1o. Maniguí, $ 5.05 y 2.45 (J. J. Lencina), 2o. Javeline, 3.60; 3o. Lechero II, 2.55, 4o. Essed Pashá. Ganada por 1 y 1|2 cuerpos. Tiempo, 1'10" 3|5.

6a. carrera — 1o. Sly Girl, $ 6.15 y 3.50 (F. Villafañe), 2o. Royal Eagle, 5.75, 3o. Afufá, 7.50, 4o. Isoca. Ganada por medio cuerpo. Tiempo, 1'59" 1/5.

7a carrera — 1o. Los Angeles, pesos 7.90 y 13.60 (A. Martínez), 2o. Far [illegible] II 3.80; 3o. Mi Carta, 9.70, 4o. [illegible]. Ganada por dos cuerpos. Tiempo, 1'24" 2/5.

HIPODROMO DE SAN MARTIN

1a carrera, 1.200 metros. — 1o Ja[illegible] (jockey A. Caballero) pesos [illegible] 5.40; 2.o Pelufín, pesos 3.70, 3.o [illegible] pesos 4.60. Tiempo 1'17" [illegible] por tres cuerpos.

2a carrera, 1.400 metros — 1.o [illegible] (jockey E. Amuchástegui), pesos 3.75 [illegible], 2.o Juanuco pesos 7.25, 3.o [illegible]. Tiempo: 1'27" 1/5. Ganada por [illegible] cabeza.

3a carrera, 1.100 metros. — 1.o [illegible] (jockey C. A. Castro) pesos [illegible] 4.55; 2.a Jerga, pesos 4, 3.o [illegible]. Tiempo: 1'10" 3/5. Ganada por [illegible].

4a carrera, 1.400 metros. — 1.o Ma[illegible] (jockey D. Fernández), pesos [illegible], 2.o Bélgique pesos 10; 3.o [illegible]. Tiempo 1'28" 4/5. Ganada por 2 [illegible].

5a carrera, 1.200 metros. — 1.o Ga[illegible] (jockey R. Liceri), pesos 7.25 [illegible], 2.a Astillera pesos 6; 3.o Ley II, pesos 4.10. Tiempo: 1'11" 4/5. Ganada por 3/4 de cuerpo.

6a carrera, 2.000 metros — 1.o [illegible] (jockey R. Liceri) pesos 10.35 [illegible], 2.o L'Emigré pesos 5.95, 3.o [illegible] Power. Tiempo: 2'13" 1/5. Ganada por un pescuezo.

EN BAHIA BLANCA

1a carrera, 1o. Lady Day $ 5.55. Ganada por media cabeza.

2a carrera — 1o. La Trampa, pesos [illegible] 2.60, 2o. Insufa, 3.45. Ganada por [illegible] cuerpo.

3a carrera — 1o Maestro Ciruela, pesos 8.75. Ganada por medio cuerpo.

4a carrera — 1o. Madame Lynch, pesos 5.60 y 2.80; 2o. La Camacho, 2.75. Ganada por tres cuerpos.

EN DOLORES

1a carrera — 1o. Copetín, pesos 5.70 y 2.75; 2o. Lirano, 2.40.

2a carrera — 1o. Bonanza, $ 4.85.

3a. carrera — 1o. Maipú, pesos 18.65 y 4.80; 2o. Atrevido [illegible].

4a carrera — 1o. Lorenzo, $ 10.45 y [illegible]; 2o. Castrazo [illegible].

5a carrera — 1o. Ivas pesos 6.20 y [illegible]; 2o. Clavel [illegible] 9.50.

EN CORRIENTES

1a carrera, 500 metros — 1o. Moreno, [illegible] 2o. Saravíndez, 2 [illegible]. Tiempo 0.35 2/5.

2a carrera, 800 metros—1o. Malpica, pesos 18.50 y 21.60, 2o. Puiguita, [illegible]. Tiempo [illegible].

3a carrera, 700 metros — 1o. Tito, pesos [illegible] y 2.10, 2o. Nail, 3.25. Tiempo, 0.47 [illegible].

4a. carrera, 700 metros — 1o. Ortibe, pesos 2.55. Tiempo, 0.46" 4/5.

5a carrera, 500 metros — 1o. Collet, pesos 1.20. Tiempo, 0.52" 1/5.

6a carrera, 1.300 metros — 1o. Santo Domingo, pesos 3.85, 2o. Sprizbolt. Tiempo, 1'20.

7a carrera, 1.200 metros — 1o. Iris, pesos 1.20. Tiempo, 1'17" 2/5.

EN MONTEVIDEO

Montevideo, enero 26 — 1a carrera, 1.600 metros, 1o. Esnea 55 kilos (M. Bonilla) $ 5.05 y 2.90, 2o. Mucha Cuerda, 57 3.60, 3o. Doña Lula 55; 4o. Linna Rosa 51.

2a carrera, 1.000 metros — 1o. La Fea 15 kilos, pesos 17 y 6.60 (P. Rivero), 2o. Damisela 52, 8.35; 3o. Mosca Azul 52, 21.30, 4o. Zamacois 54.

3a carrera, 1.600 metros — 1o. Soixante Quinze 51 1/2 kilos (M. Bonilla), pesos 4.55 y 3; 2o. Pyra 47, 4.35, 3o. Pérsico 50; 4o. Pampe 51.

4a carrera, 1.300 metros — 1o. Poco Pico 53 kilos (R. Rojas), pesos 16.40 y 4; 2o. Royal Sir 44, 3.15; 3o. Altamira, no 41 3.40; 4o. Cristalino 46.

5a carrera, 1.600 metros—1o. Gallipoli 52 kilos (M. Bonilla), pesos 37.60 y 7.90, 2o. H. P. 52, 3.20; 3o. Seductor 52, 3.10, 4o. Boulanger 56.

6a. carrera, 2.000 metros — 1o. Tic Tac II (A. Batista), pesos 4.05 y 2.60; 2o. Volens 57, 3.50, 3o. Norfolk 50; 4o. Triunfo 44.

7a. carrera, 1.500 metros — 1o. Gavilán 55 kilos (M. Bonilla), pesos 17.15 y 4.20; 2o. Tabaré 46, 3.85, 3o. Por que sí 53, 4.65, 4o. Fulton 48.

8a. carrera, 2.500 metros — 1o. Pergamino 45 kilos (P. Rivero), $ 41.25 y 8.55; 2o. Marline 54, 4.55; 3o. Irascible 45, 9.20; 4o. Zamor 53.

EN RIO DE JANEIRO

1a. carrera, 1.450 metros — 1o. Paulette, por Littleton y Greedy Girl, jockey Alejandro Fernandes; 2o. Marius; 3o. Mercedes (ingleses). Tiempo, 1'38".

2a. carrera, 1.450 metros — 1o. Controller, por Rochester y Etiquette (inglés), jockey Augusto Vaz; 2o. Juanito (argentino); 3o. Desengaño (uruguayo). Tiempo, 1'37".

3a. carrera, 1.450 metros — 1o. Infallivel, por Piton y Ballyvarney, jockey Augusto Vaz; 2o. Manoury; 3o. Violao (brasileños). Tiempo, 1'38".

4a. carrera, 1.600 metros —1o. Battery, por Ocaso y Ballochmyle (argentinos), jockey Alejandro Fernandes; 2o. Hygea (brasileña); 3o Somme (inglesa). Tiempo, 1'44".

5a. carrera, 1.600 metros — 1o. Quebec, por Quebec y Sallyvise, jockey Arnaldo Figuiredo; 2o. Walsh; 3o. Cruzeiro do Sul (ingleses). Tiempo, 1'43".

6a. carrera, 1.600 metros — 1o. Rubens, por Dantón y Regeneva (uruguayo), jockey Julio Escobar, 2o. Oysterbay; 3o. Veloz (ingleses). Tiempo, 1'43".

7a. carrera—1o. Monroe, por Pam y Sallyica, jockey Fernando Farroso, 2o. Landlady (argentinos); 3o Sulyao (inglés). Tiempo 2'17".

8a. carrera, 1.450 metros — 1o. Hortensia, por Zimpanet y Machoutte, jockey Alejandro Fernandes, 2o. Júbilo; 3o. Lyra (brasileños). Tiempo, 1'37".

YACHTING

CLUB NAUTICO BELGRANO

En el triángulo oficial del Club Náutico Belgrano se realizó ayer una regata para embarcaciones a vela, por la copa "Eduardo Newbery", sobre 12 millas, con el siguiente resultado.

Primero: "Zeuss", timoneado por B. Davoli: salió a la 1 h. 35 s. p. m.; llegó a las 3 h. 31 m. 55 s. p. m.; tiempo real empleado, 2 h. 31 m. 55 s.; recargo, 17 minutos. Tiempo corregido, 2 horas 48 minutos 55 segundos.

Segundo: "Afrodita", timoneado por M. Cassellini: salió a la 1 h. 43 s. p. m.; llegó a las 3 h. 34 m. 20 s. p. m.; tiempo real empleado, 2 h. 34 m. 20 s.; recargo, 17 minutos. Tiempo corregido, 2 horas 54 minutos 33 segundos.

Tercero: "Chiquilla", timoneado por E. Seeburger: salió a la 1 h. 50 s. p. m.; llegó a las 3 h. 36 m 3 s. p. m.; tiempo real empleado, 2 h. 36 m. 30 s.; recargo, 17 minutos. Tiempo corregido, 2 horas 53 minutos 30 segundos.

Cuarto: "Hermes", timoneado por F. Rogkirby: salió a la 1 h. 1 m. 10 s. p. m.; llegó a las 3 h. 37 m. 33 s. p. m.; tiempo real empleado, 2 h. 37 m. 33 s.; recargo, 17 minutos. Tiempo corregido, 2 horas 54 minutos 33 segundos.

Actuó de oficial de día el aficionado A. R. Matawodona.

CLUB NAUTICO BUCHARDO

Organizadas por el Club Náutico Buchardo, se realizaron ayer en el Río de la Plata, frente a Núñez, una regata para embarcaciones a vela por la copa "Molinari", y dos para botes a remo, cuyos resultados fueron los siguientes:

Copa "Molinari", para embarcaciones a vela inscriptas en el club, sobre 12 millas:

1.o, "Luján", timoneado por J. Raimundi: salió a las 12 h. 40 m. 2 s. p. m.; llegó a las 3 h. 3 m. 56 s. p. m. Tiempo corregido: 2 horas 53 minutos 56 segundos.

Segundo, "Scasso", timoneado por L. Ferrari: salió a las 12 h. 40 m. 2 s. p. m.; llegó a las 3 h. 6 m. 45 s. p. m. Tiempo corregido: 2 horas 56 minutos 45 segundos.

El yate "Malagueño", que timoneaba el aficionado J. Turió, tuvo que abandonar la prueba.

En esta regata actuó de oficial de día el aficionado E. R. Oprandi.

Regata a remo sobre 1.200 metros: 1.o, bote 18, tripulado por A. Olivero y R. Fillau; 2.o, bote 19, tripulado por J. Oprandi y G. Jubin.

Regata a remo sobre 500 metros: 1.o, bote 18, tripulado por P. Battistella; 2.o, bote 18, tripulado por A. Olivero.

Terminada la distribución de premios a los vencedores, se organizó una amena tertulia en los salones del club.

YACHT CLUB ARGENTINO

La comisión directiva del Yacht Club Argentino ha resuelto hacer disputar durante los días 2, 8 y 9 de febrero próximo las regatas por la copa Jockey Club.

Este premio se disputará en dos pruebas, y en una tercera de desempate si fuera necesario. Será ganador el propietario del barco que resultase vencedor en dos de las tres pruebas, pero no se obtendrá nunca en propiedad debiendo sólo llevar inscriptos los nombres de los vencedores. Esta prueba se correrá por "rating" en 18 millas, siendo reservada para yates de la clase internacional de 8 a 12 metros.

Además de este premio, se disputará una segunda serie, por "handicap", en

NUESTRO FOLLETIN

Carrera de artista, pág. 15

13 millas, para todo yate del club, otorgándose al primero, una copa de plata; al segundo, medalla de plata; y al tercero, medalla de bronce.
Las solicitudes e inscripciones se reciben en la secretaría social, Viamonte y Río de la Plata, hasta las 7 p. m. del día de mañana.

NATACION

CLUB ATLETICO GATH Y CHAVES

Muy interesante resultó la fiesta náutica que organizada por la comisión directiva del Club Atlético Gath y Chaves se realizó ayer en la piscina del campo de deportes que la institución posee en Golf.
Numerosas familias y socios presenciaron el desarrollo de las pruebas que fueron muy disputadas y que finalizaron con los siguientes resultados:
Carrera de 30 metros para novicios: 1o. J. Fuentes; 2o. J. Barral; 3o. O. Garrazolo.
Carrera de 60 metros para aficionados de la categoría C.: 1o. H. Pedemonte; 2o. B. Vedia; 3o. F. Calominas.
Carrera de 90 metros, para aficionados de la categoría B.: 1o. O. Scheck; 2o. E. Cabaleiro; 3o. F. Badino.
Nadar a mayor distancia por debajo del agua: 1o. O. Scheck; 2o. S. Elis; 3o. E. Cabaleiro.
Carrera de 60 metros, nadando 30 metros de pecho y 30 metros de espaldas: 1o. O. Scheck; 2o. A. Della Bianca; 3o. J. Barbera.
Plunging: 1o. E. Cabaleiro; 2o. J. Barbera; 3o. A. Della Bianca.
Carrera del huevo y la cuchara, distancia, 60 metros: 1o. A. Dorda; 2o. B. Vedia; 3o. J. Barbera.
Carrera de vestir, distancia 60 metros: 1o. O. Della Bianca; 2o. E. Cabaleiro.
Carrera de consuelo, distancia 60 metros: 1o. J. Barbera; 2o. A. Fava; 3o. J. Abitabile.
Todas las pruebas fueron fiscalizadas por el presidente del club, señor M. Saibene.

CICLISMO

AMERICAN CYCLE CLUB

En el trayecto Palermo-San-Isidro-Palermo se realizó ayer una carrera ciclista organizada por el American Cycle Club, con el siguiente resultado: 1o. E. Pereyra, en 1 hora 4 minutos; 2o. A. Zapico, a una rueda del ganador; 3o. E. Gret, en 1 hora 4 minutos 3|5.
Actuaron de jueces de partida y llegada los aficionados S. Dowling, R. Cailabet, F. de Marzi, J. Secco, A. Caprioli, L. Marucco y A. Carracedo.

CAMPEONATO DEL RIO DE LA PLATA

La Federación Ciclista Argentina, a pedido de su similar del Uruguay, y como consecuencia de las dificultades con que tropieza la delegación de corredores para embarcarse en el puerto de Montevideo, ha resuelto postergar hasta el 9 de febrero la realización del primer campeonato de resistencia del Río de la Plata, anunciado para el domingo próximo.

CLUB CICLISTA INDEPENDIENTE

La carrera para aficionados de la tercera categoría, que se realizó ayer bajo los auspicios del Club Ciclista Independiente, en el trayecto Vélez Sársfield-Bella Vista-Liniers, dió el resultado siguiente:
1.o, J. A. Cassero, del Club Ciclista Independiente, en 1 h. 44 m. 30 s.; 2.o E. Revino, a media máquina; 3.o, E. Scaglia, a media máquina del anterior; 4.o, D. A. Veneresse; 5.o, L. Vicente.

ASAMBLEA

C. A. ESTUDIANTIL PORTEÑO

El domingo 2 de febrero próximo, a las 9 de la mañana, en el campo de deportes situado en la calle Campichuelo y Gaona, se reunirán en asamblea ordinaria los socios del club atlético Estudiantil Porteño, para proceder a la renovación de la comisión directiva.

CENTROS SOCIALES

DEFENSORES DEL PLATA — En su última reunión, ha resuelto recorrer los corsos en los días del próximo carnavall, a cuyo objeto ha organizado una orquesta y una banda de música. Los interesados pueden inscribirse en Crámer 3538, de 8.30 a 10.30 de la noche.
FRATERNIDAD UNIVERSAL — El 1.o del mes próximo efectuará una fiesta en el salón Piedras 534. Ha preparado un programa en el que se anuncian las obras "La vuelta al pago" y "El pago de una deuda", y números de canto, declamación y variedades, a cargo de artistas y aficionados.

CULTO CATOLICO

Para celebrar el décimo aniversario de su fundación, la conferencia San Vicente de Paúl Don Bosco realizó ayer solemnes cultos en la iglesia Santa Catalina.
A las 8 de la mañana comenzó el desarrollo del programa, con una misa de comunión general, oficiada por el obispo auxiliar de la arquidiócesis, monseñor Francisco Alberti.
A las 9 hubo el desayuno en el salón del colegio, y a las 9.30 se realizó una reunión extraordinaria, a la cual asistieron los miembros de otras conferencias.
Ante una numerosa concurrencia el presbítero Floro Olivari pronunció luego una conferencia de circunstancias, y acto seguido se cantó un tedeum en acción de gracias, impartiéndose al final la bendición con el Santísimo.
A las 3 de la tarde se efectuó el reparto de ropas y víveres a los pobres, exhibiéndose además, varias cintas cinematográficas.
—Cuarenta horas — Nuestra Señora del Huerto.

INFORMACIONES UTILES

CALENDARIO

Calendario gregoriano — Enero 27.
Festividad católica — San Juan Crisóstomo, obispo.
Id ortodoxo — Enero 13.
Id israelita — 26 de sabat de 5679.
Id mahometano — 25 de rebí II de 1337.

BOLETIN DEL DIA

El alumbrado público

Los vecinos de las calles Concordia y Flores hacen notar nuevamente la semioscuridad en que han quedado las cuadras inmediatas a dicha esquina.

BOLSA, BANCA Y COMERCIO

RESUMEN DE LA SEMANA

Sin factores de influencia [illegible] transcurrió la semana en el orden [illegible] de las operaciones comerciales; los conflictos obreros, la demora en resolver [illegible] para colocar la cosecha y las noticias desfavorables sobre cuestiones políticas y sociales en diversos países extranjeros, repercutieron bastante en la plaza con efectos contrarios de importancia, en los intereses económicos.
Para el exterior, se embarcaron 106.897 toneladas de cereales; el mercado de los mismos con poca [illegible] sin mayores variantes, quedando algo más entonado para el trigo, y con leve descenso para el lino.
De lanas se exportaron [illegible] fardos; en el Mercado Central de Frutos entraron 1.294 toneladas de textiles y salieron 1.495. En cuanto a las operaciones, disminuyeron mucho, pero hubo interés para cumplir órdenes externas, las que se vieron dificultadas por el conflicto entre armadores y barraqueros.
Los embarques de carnes sumaron [illegible] cuartos vacunos y 5.700 reses de ovinos. Experimentó un cambio contrario bastante acentuado el mercado de haciendas, por la escasa actividad de los frigoríficos, situación que al cierre empeoró, porque aquéllos se retiraron de las compras, sin duda a la espera que termine la huelga en el puerto.
Los ingresos de las cuatro principales empresas ferroviarias disminuyeron en la semana 56.000 libras esterlinas, atribuyéndose una diferencia en contra en comparación de igual semana del año anterior, de [illegible] 000 libras esterlinas.
La escasez de letras comerciales no ejerció el efecto que se preveía en las cotizaciones, pues éstas, con cierta firmeza, cerraron indicando leve aumento.
En cuanto al mercado monetario, siguió con regular demanda para atender las faenas rurales de la época. Los saldos en la Caja de Conversión no se modificaron; siguen, en $ oro 279.465.449.86 los depósitos locales, y $ oro 99.567.193.17 en bonos de existencias en las legaciones, lo que da un total de $ oro 379.032.642.53. La circulación general asciende a $ 1.154.456.054.75 legal.
En el mercado de valores fué visible la aplicación de capitales provenientes de otros órdenes paralizados por las huelgas, motivando la demanda consiguiente, movimiento de importancia en las ruedas, especialmente de títulos de renta, así como también firmeza en todos los renglones. Fueron realizados, con cédulas $ 4.420.400, $ 1.620.240 con fondos públicos, 1.723 acciones de Bancos y 18.745 acciones de sociedades anónimas, cantidades que acusan para los valores de renta aumento de pesos 710.240, y disminución de 110 acciones.

Entre 34 cotizaciones, quedaron 18 con alza, 7 con descenso y 9 sin cambio. La valorización de 10 títulos oficiales representó 5.15 puntos, mientras que los dos únicos descensos producidos en esos órdenes, en conjunto fueron de 40 centavos.
En el cuadro siguiente establecemos la nómina de todos los valores cotizados en la Bolsa con los precios últimos, en comparación con los de la penúltima semana.

TITULOS Y FONDOS PUBLICOS

	Enero 18	Enero 25
Cédula Arg. 6 o|o. . . .	100.40	100.20
Idem 1a serie . . .	100.—	100.—
Idem 2a serie . . .	99.—	100.—
Idem 3a. serie . . .	99.50	100.50
Idem 4a serie. . .	98.20	99.70
Idem serie [illegible], 7 o|o. .	102.50	—
Idem serie [illegible], 6 o|o .	102.—	102.—
Idem serie [illegible], 5 o|o . .	99.—	99.50
Crédito Arg 1909, 5 o|o. .	88.30	88.60
Idem 1911, 5 o|o. . .	86.50	86.70
Cert. municip. 7 o|o . .	98.50	99.—
Bonos pavim. 5 o|o sem.	81.50	81.80
Idem trimestral . . .	93.—	—
Bs. As. emp. int. [illegible] o|o	35.50	35.50
Idem ext., 3 1|2 o|o. oro.	52.—	52.25
B. Prov. bonos hip. 6 o|o	96.50	96.50
E. Ríos: Edif. E. [illegible] o|o. .	82.70	83.80
Mendoza: deuda 5 o|o . .	88.40	88.80

BANCOS Y SOCIEDADES ANONIMAS

	Enero 18	Enero 25
El Hogar Arg. 80 o|o. .	182.50	181.—
x Banco Español . . .	163.—	150.—
Bco. Comerc. Ita . . .	146.—	—
Banco de Galicia . . .	98.—	97.50
Banco Francés, o|o. . .	58.—	58.50
Idem bonos, 5 o|o . .	89.—	89.—
x La Tandilera. . . .	251.—	185.—
Cía. Sansinena, o|o. . .	204.—	205.—
Cía. La Estrella . . .	125.—	135.—
Mol. La Clara	135.—	135.—
Cía. Azuc. Arg., ctg. oro	100.—	100.50
Idem acciones, oro . .	130.—	110.—
Tall. fund. La Unión. .	100.—	100.—
Queb. Fusionados . . .	86.—	—
Cía. Arenera Vno. . .	93.—	98.50
Cía. Astra.	84.—	82.50
La Ibero Platense. . .	65.—	65.—
Soc. Arg. Edificac[illegible]. .	66.—	67.—
Soc. Pto. San Nicolás. .	26.90	27.—
The Southfield, oro. . .	6.60	6.60

La x indica ex dividendo.

VALOR DE LA PROPIEDAD

BRAVO BARROS y Cía.

Casa Pasco 333, edificio antiguo, de 8.66 por 14.72 metros, 127.60 m. c., en $ 13.300 ($ 104.49 el m. c.) Comp. Angel Bellollo.
Casa Fatimo 107 y terreno lindero calle Ramos Mejía, en $ 7.650, Comp. Domingo Bevisqua.
Casa-quinta en Lomas, Meeks 531, 489 32 m. c., en $ 21.000 ($ 42.91 el m. c.) Comp. Zenón Calderón de la Barca (hijo).
Chalet en Lomas, Belgrano 200, esquina La Madrid, superficie 2.050.07 m. c., en pesos 19.100 ($ 9.31 el m. c.) Comp. Pedro Sbarbi.
Casa en Talleres, Manuel Castro 3011, 10.82 por 24.59 metros; 266.06 m. c., en $ 8.000 ($ 30.07 el m. c.) Comp. José Blanco Caprile.
Casa en Villa Klein, San Martín esquina General Roca, de 24.77 por 35 metros; 866.95 m. c., en $ 7.500 ($ 8.66 el m. c.) Comp. Adolfo Zelada.
Casa en San Martín, Mitre entre Avacucho e Ituzaingó, de 8.66 por 34.96 metros; 302.75 m. c., en $ 3.750 ($ 12.38 el m. c.) Comp. Adolfo Rozaneck.
Dos casas en Lomas, Corrientes 117 y 125, de 17.32 por 24.46 metros; 423.99 m. c., en $ 3.000 ($ 7.07 el m. c.) Comp. José Di Pascalle.
Casa en Tres Arroyos, frente a la calle Colón y la plaza principal, de 23.80 por 65 metros, 1.547 m. c., en $ 23.000 ($ 14.87 el m. c.) Comp. Félix Ayastul.
Casa en Tres Arroyos, con frente a la calle Chacabuco y al lado de la plaza, de 23.80 por 35 metros: 833 m. c., en $ 10.000 ($ 12 el m. c.) Comp. Félix Ayastul.
Chacra en Tres Arroyos, núm. 64 del ejido, superficie 48 hectáreas, 43 áreas, 70 centiáreas, en $ 17.000 ($ 350 la hectárea). Comp. Juan Besse.

V. S. LOBATO y Cía.

Propiedad Gurruchaga 1448, de 8.66 metros por 40.63, superficie 351.91 m. c., en $ 13.300, promedio $ 37.78 el m. c. Comp. Arturo Joaquín Fornes.
Propiedad Muñecas 1002|06, esq. Thames 56, de 12.92 metros a Muñecas por 13.25 a Thames, superficie 180.57 m. c., en pesos 12.000, promedio $ 66.45 el m. c. Comp. José y Juan Pujades.
Propiedad Estados 4470, de 8.66 metros por 33.33, superficie 282.63 m. c., en pesos 4.000, promedio $ 14.15 el m. c. Comp. Jacinto R. Nadal.

PUBLIO MASSINI y Cía.

Casa Thames 1330, de 8.66 por 17.32 metros, vendida en $ 6.100, promedio $ 40 el m. c. Comp. Adolfo M. Merlo.
En la est. Santa Lucía, chacra de 54 hectáreas, arrendada a $ 24 la hectárea, por 6 años; importa, $ 7.797.57. Arrendatario, señor Juan Ferreres.
Terreno Miró, al lado de Santander, de 8.66 por 35.98 metros, promedio $ 7 el m. c. Comp. Juan Loglia.
Cuatro terrenos, Gildon entre Zequeira y Zelada, a precios que variaron de $ 3.50 a 4.80 el m. c. Comp. Cosme y Antonio Garofiglio y E. Lacoste.
Terreno Condarco entre San Julián y Deseado, de 8.66 metros por 24.64, a razón de $ 5.20 el m. c. Comp. Alfonso Ferrudini.

ARTURO DEMARCO

Propiedad calle Constitución 3129, en pesos 17.600. Comp. Franco I. Imas.
Propiedad calle Salcedo 3317, en $ 9.850. Comp. Rufino Irizagaba.

JOSE CONTI y Cía.

Judicial, casa-quinta en San Fernando, Ituzaingó 1187|69, esq. General Belgrano, superficie 2.437.797 m. c., en $ 26.411, a la señora Leonor Teresa Felipón de Pointis.
Casa Castillo 1545, de 8.66 por 49.60 y 49.30, en $ 10.500, al señor Luis Assaneo.
Judicial, terreno en Martínez, Aristóbulo del Valle esquina Alvarez, superficie 400.20 m. c., en $ 2.550, al señor Antonio Ginzo.

NICOLAS A. NOVELLINO

Casa Beauchef 1721, en $ 5.500. Comp. M. Tricanico y S. Notaro.
Casa Víctor Hugo 1007, en $ 2.[illegible] Comp. Vicente San Marco.

CASTEX, MUÑIZ Y MEJIA

Terreno en Mar del Plata, Buenos Aires esq. Alm. Brown, de 20 por 50 varas, a $ 20 la vara. Comp. Horacio [illegible].

ANGEL VELAZ y Cía.

Terrenos en Vicente López, sección Munro, F. C. C. C. Lotes [illegible], manzana 14, superficie 1.707.12 v. c., a pesos 1.75 la v. c., al contado.
Lotes 15 y 16, manzana 3, superficie 1.189.82 v. c., a $ 2 la v. c., en 40 mensualidades.
Lote 2, manzana 13, superficie 300 varas, a $ 1.75 la v. c., en 40 mensualidades.
Lotes 32 y 33, manzana 3, superficie 1.200 v. c., a $ 2.25 la v. c., en 50 mensualidades.

DAVEL Y PILLADO

Casas Crámer 1753 a 1756, de [illegible] metros de frente por 64, en $ [illegible]. Comp. doctor Rodolfo Moreno (hijo).
Terreno en Ituzaingó (F. [illegible]) calle Mazzini entre Humberto I y [illegible], de 51.96 por 45.30 metros, superficie [illegible] m. c., en $ 4.000, que equivale a $ [illegible] el m. c. Comp. Avelino Cieza y A. [illegible].

HONORIO MARTI

Judicial, propiedad en Mar del Plata, calle Santa Fe 1665, vendida en $ [illegible]. Comp. doctor José B. Martínez.
Judicial, propiedad en [illegible], en $ 2.000. Comp. José Ma. Suárez.

MANUEL E. BELZA

Petit hotel Palermo 4478, [illegible] superficie 563 m. c., en $ 110.000 [illegible] a $ 195. Comp. Juan B. [illegible].

DOMINGO MAROTTA

Casa calle Achala 3620, en $ [illegible]. Comprador, Domingo Giozzo.
Casa calle Ayuapes [illegible], en $ 2.400. Comp. Antonio Esguetino.

SAUL Z. [illegible]

Casa calle Nazca 1570 [illegible] edificio de 3 [illegible] señora Emilia Zolla Barrera de Calvino.
Casa calle Espinosa 6[illegible] 30 varas, edificio de 5 [illegible] vendida en $ 8.000, al contado [illegible] escribano.
Casa Figueroa 921, lote de 10 por 30 varas, [illegible] dormitorios [illegible] Comp. E. Manghi.
Casa Agüero 401, de 9 [illegible] 2 dormitorios, vendida [illegible] $ 7.500. Comp. Serafín Gerbin.
Casa Rojas 1450, de 10 [illegible] 2 dormitorios, en [illegible] Comp. Vicente Zola.

VICENTE P. CACURI

Casa en Flores, calle [illegible] edificio moderno, en terreno [illegible] vendida en $ 33.000, a señor Rafael Del Torel.
Casa en Flores, Convención [illegible] entre Varela y Culpina, vendida [illegible] al señor D. R. Brun.
Casa en Villa del Parque [illegible] Helguera 3[illegible] al 28, con frente [illegible] calle, vendida en $ 3.500, al contado. Comp. Emilio Zunino.
[illegible] en Caseros [illegible] San Martín 1272, construcción [illegible] de subsuelo y dos pisos, vendida [illegible] $ 7.000. Comp. Manuel C. Budetti.
Casa en Flores, calle Sag[illegible], vendida en $ 3.000, al señor C. [illegible].
Casa Yolante 1111, edificio de 2 piezas y dependencias, vendida en $ 8.[illegible] a señor J. Prieto.

PASCUAL E. SPINELLI

Casa Monte Dinero 1640, en $ [illegible]. Comprador, señor Carlos Ped[illegible].
Casa Muñiz 835, en $ 15.000. Comp. señor Pagés.
Casa Santander 6[illegible], en $ [illegible]. Comp. A. Porcel.
Casa Guayaquil 750, en $ [illegible]. Comp. A. Pérez Barreiro.

CALVAROSO Y [illegible]

Casa Quintana 491, entre [illegible] y Provincias Unidas, de [illegible] varas, vendida en $ 7.500. Comp. [illegible] Pereyra.
Propiedad Boyacá 487, entre [illegible] Avellaneda y San Eduardo, de 10 [illegible] vendida en $ 13.700. Comp. [illegible].
Propiedad Liniers 1381|85, entre Constitución y Cochabamba, de [illegible] vendida en $ 15.200. Comp. [illegible] Bardelli.
Propiedad Carlos Calvo 29[illegible] entre Castro y Quintino Bocayuva, vendida en pesos 20.000. Comp. [illegible].

PASTOR MOLA

Casa calle Rawson [illegible] vendida en pesos 15.800. Comp. [illegible].

ANTONIO GARCIA

Casa calle Jaramillo 308, de 8.66 metros por 43.30, con 3 piezas y dependencias, vendida en $ 7.000. Comp. José Zoletti.

ANDRES CORVETTO

Casa en Belgrano, calle Conesa 2.680, en $ 6.000. Comprador señor Alfredo Nicolás Marengo.
Casa Conesa 2.620, en $ 5.950. Comprador señor José Cacheiro.

VALOR de los CAMPOS y GANADOS

HECTOR I. ACUÑA

(Precios obtenidos en su 2340. remate-feria realizado en Pergamino, el lunes 21 del corriente.
Bueyes mestizos Durham, gordos, excepcionales, de $ 260 a 305; gordos, de 186 a 232; novillos de 3 y 4 años, gordos, de 174 a 203; de 3 años, carne gorda, de 128 a 152; de 2 y 3 años, buen estado, de 118 a 132; de 1 1|2 y 2 años, buen estado, de 82 a 103; novillitos y terneros invernada, de 55 a 79; vacas gordas, de 143 a 178; carne gorda, de 116 a 128, buen estado, de 96 a 114; con cría, lo que camina, de 60 a 86; vaquillonas carne gorda, de 98 a 124; de 1 1|2 y 2 años, invernada, de 74 a 107; toros y torunos carne gorda y gordos, de 103 a 226; caballos de servicio, de 43 a 104; yeguas de servicio, de 20 a 86.

SARRACINO y Cía.

Resultado obtenido en su 40o. remate-feria efectuado en 25 de Mayo, el domingo 19 del actual:
Novillos de [illegible] 2 1|2 años, de $ 134.50 a 160; de 2 y 2 1|2 años, de 113.50 a 127; de 1 a 2 años, de 74 a 111; vacas gordas, de 117 a 173; carne gorda e invernada, de 81.50 a 117; con cría, lo que pisa, de 44.50 a 88; vaquillonas de 1 a 2 años, de 61 a 93; terneros de 63 a 68; tenares al corte, de 5.20 a 1.70.
Importe de las ventas, $ 119.913.80.

ANGEL VELAZ y Cía.

Particularmente han vendido las siguientes haciendas en el partido de Dolores:
370 vacas con 370 terneros, a $ 64, lo que pisa; 230 novillos, 185 novillitos, 123 vaquillonas y 265 vacas secas, a $ 110 cada uno.
Importa esta operación, $ 135.690.

MARITIMAS Y FLUVIALES

Servicio general de correspondencia

Se distribuirá correspondencia:
Hoy, de Europa y Canarias, en el Reina Victoria Eugenia, con fechas hasta el 8 de enero.
El 28, de Europa, en el Principe di Udine, con fechas hasta el 25 de diciembre.
El 29, de Europa, en el Highland Piper, con fechas hasta el 5 de enero.
—Se despachará correspondencia.
Hoy, en el Port Pirie, para El Havre, 7 p. m. (sin alcance).
—Hoy se despachará correspondencia:
Para Montevideo, 8.30 p. m. (alcance 9.30 p. m.)

Altura de la marea

En el canal Sur del puerto — A las 6 a. m., 28.10 pies; a las 8, 28.6; a las 10, 27.6; a las 12, 27.2; a las 2, 26.2; a las 4, 25.10, y a las 6, 25.10. Cinco pies más en el canal Norte. Viento E. y ESE.

Vapores fluviales

Se esperan hoy: Ciudad de Montevideo y Cabo Santa María, de Montevideo.
Salen hoy: Cabo Santa María y Ciudad de Montevideo (10 p. m.), para Montevideo.

Llegadas a la rada

Vapor argentino Edimburgo, de 758 toneladas, capitán Lens, de Antonina, 20 enero, con carga general, a Sud Atlántica.
Vapor danés California, de 2.861 toneladas, capitán Penard, de Nueva York, 14 diciembre, con carga general, a Boadle, Wallace y Cía.
Vapor español Reina Victoria Eugenia, de 5.561 toneladas, capitán Antich, de Barcelona, 5 enero, con 391 pasajeros y carga general, a A. López y Cía.
Vapor inglés Port Napier, de 5.430 toneladas, capitán Crompton, de Gibraltar, 6 enero, en lastre, a Boadle, Wallace y Cía.
Fragata italiana Avenir, de 1.586 toneladas, capitán Gulda, de Dakar, 14 diciembre, en lastre, a la orden.

Movimiento del puerto

ENTRADA: Vapor brasileño Guarujá, de la rada, en el Riachuelo, a descargar.
SALIDA: Trasporte argentino Pampa, para La Plata.

Vapores a entrar

Hoy: Vapor español Reina Victoria Eugenia, de la rada, en la dársena Norte, a descargar; id danés California, de la rada, en el dique 2, a descargar.
Mañana: Italiano Principe di Udine, de Génova, con pasajeros y carga general (quedará en la rada en observación sanitaria).

Buques surtos en el puerto

Dique de carena — 25 de Mayo, Rivera.
Dársena Norte — Ruth E. Merril (velero), Crofton Hall, Infanta Isabel de Borbón.
Dique 4 — Perry Setzer (velero), Minas Geraes, Balmes, John C. Mayer (velero), Hawaii Maru, Cuyabá, Tacoma Maru.
Dique 3 — Hydaspes, Cabo Sacratif, Drammensfjord, Amazonas.
Dique 2 — Frederick J. Lovatt (velero), Iguassú, Roald Jarl, Valparaíso.
Dique 1 — Octavio, Navo (velero), Althild (velero), Grampian Range, Loca, Lima, Curupaytí, Las Mercedes, S. Joao da Barra, Florida, Catangolo.
Dársena Sur — Vicente F. López, Asturiano, Pte. Mitre, 25 de Mayo, Ministro Ezcurra, Atlántico.
Dock Sur — Macdonald (velero), Carolina E. de Pérez, City of Gulfport, Fresia, Ume Mendi, Cisneros (velero).
Riachuelo — Jaguarão, Lina, Vaqueiro, Río Uruguay, Río Negro, México, Champagne, Iquitos, Inventor, Coronel, Guanaco, María Manuela, y los veleros Primavera, Mariposa, Minero, Albión, Maagen, Omega, Pettina, Richard, E. Silver, Frederic A. Duggan, Ingrid, Richard T. Green, Ramona y A. F. Davison.

Puerto de La Plata

Entrada: Trasporte argentino Pampa, de Buenos Aires.

Puerto de Montevideo

Llegaron dos vapores ingleses Marconi, de Liverpool; id Salerno, de Génova; id Beltana, de Cardiff. A última hora llegaron el italiano Atlanta y el inglés Medic.

SECCION SOLICITADAS

DOCTOR PEDRO A. GUERRERO, JEFE de sala hospital E. Torra. Pulmones, Corazón, Vías digestivas. Tratamiento especial de la tuberculosis. Uruguay 83, de 4 a 6.

SECCION NOTABLES

Eficaz remedio contra el vello

Muchas damas saben cómo combatir temporalmente ese crecimiento de vello que las afea, pero pocas conocen un remedio permanente. Para este propósito debe usarse porlac puro pulverizado. Compre usted una onza poco más o menos en su botica, y aplíquelo directamente a la parte de pelo que le molesta. El objeto de este tratamiento no es solamente la repentina desaparición del vello o pelo superfluo, sino que mata sus raíces por completo en un espacio de tiempo relativamente corto.

KALISAY
EL MEJOR VINO QUINADO
Laporte, Esparrach y Cía.

POLVOS DE GARFIELD

El remedio soberano contra el dolor de cabeza y la jaqueca, de efecto instantáneo, superior a todos sus similares. Remita estampilla de correo de 5 centavos, y mandaremos gratis un paquete.
M. FIGALLO y Cía.
Buenos Aires — Maipú 212
1p

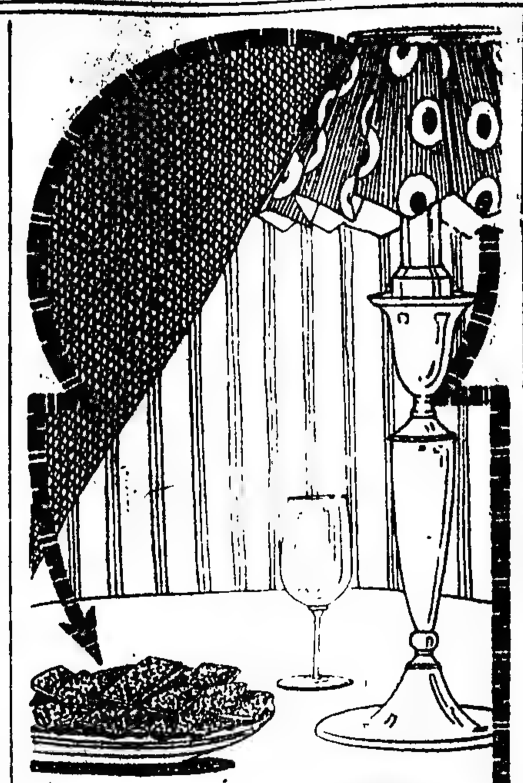

En ninguna mesa debe faltar
NORMALARINE
porque este producto es el que infaliblemente le regularizará las funciones intestinales.
Vd. tiene que IR DE CUERPO TODOS LOS DIAS si quiere curarse sus dolores de cabeza, si quiere tener un cutis liso y sin granos. Si Vd. está demasiado nervioso cure su pereza intestinal. No olvide que la mayoría de las enfermedades son debidas al
Estreñimiento
Curado éste, estará Vd. sano y contento de vivir.
Hace poco ha aparecido el gran producto vegetal denominado
NORMALARINE
Es un bizcocho compuesto de vegetales únicamente. Nunca hace daño por más que se coma, es fácil de comer y se come a la mesa en lugar de pan. Es el alimento higiénico de los estreñidos. Pruebe que no se arrepentirá. Es barato.
DATOS GRATIS.
Compañía de la Normalarine
Toulouse, Francia.
Casilla Correo 960, Bs. Aires. Sarandí 429, Montevideo.
En Chile: Casa Gath y Chaves Santiago.

CONTINUAN LAS
REBAJAS DE PRECIOS
impuestas a todas las mercaderías que nos restan de verano. Los artículos de Moda se destacan especialmente, en esta ocasión, siendo dignos de mencionar por la conveniencia que representan sus actuales precios los reglones de: SOMBREROS y CONFECCIONES para señoras y niñas, TRAJES PARA NIÑOS y TEJIDOS EN GENERAL.
VISITENOS

873
873 Elegantísimo vestido de voile de hilo modelo de gran moda con delanteros sueltos adornado con pespuntes, pollera tableada en todos los colores y blancos, a . . . . . $ 22.50

860
860—Precioso vestido de voile de hilo fondo blanco con lunares de color, vieses de voile liso combinado, adornado con vainillas y botones a . . . . . . $ 26.-

GRANDES ALMACENES
Tienda San Juan
CIBRIÁN Hnos — Soc. Anónima
Alsina y Piedras — Buenos Aires

Estómago e intestinos
Vientre, Dispepsia, Colitis, etc. Rayos X. Dr. Colecchia, especialista del Hosp. Argerich: 8 a 9 a. m. y de 3 a 6; B. Mitre 1130.

ESTOMAGO
Intestinos, Hígado, Corazón, Pulmones. Dr. POLITI Jefe consultorio Hosp. Clínicas. RAYOS X. Consultas de 2 a 5 p. m. Domingos de 9 a 11 a. m. Pueyrredón 863

Dr. ZACARIAS GUZMAN
DE REGRESO DE EUROPA CON RADIUM para Cáncer, Tumores, Angiomas (manchas vinosas) etc., Enfermedades de la Piel. — RAYOS ULTRA-VIOLETA.
Lavalle 715, de 1 a 4 p.m. U.T. 5636, Juncal

Dr. BAFICO Especialista en piel, secretas y génito urinarias. Enfermedades de señoras. Ex director del Sanatorio de señoras y médico de sala del Hosp. Rawson. Tucumán 719, de 2 a 7.

VIENTRE
Especialista. Secretas, Pulmon, Estómago, Intestino, Sangre y Debilidad.
Dr. SPINEDI — RIVADAVIA 1359
de 9 a 12 y de 2 a 8 (domingos de 9 a 9)

Dr. RAFFO Estómago, intestinos (dispepsia, colitis) etc. Sangre (debilidad, anemia, etc). VIAMONTE 1617, de 4 a 6 p. m.

Dr. U. SISTO Profesor sup. de clínica infantil. Jefe del servicio de niños del Hosp. Alvear. Talcahuano 1042, de 2 a 4 p. m.—U. T. 3283, Juncal.

DEBILIDAD NERVIOSA
Parálisis, mareos, falta de vitalidad, neuralgias. Electricidad médica. Rayos X. — Dr. Torrents, B. de Irigoyen 247, de 2 a 5.

Dr. MATTA Diplomado en la clínica de vías urinarias, Facultad de Medicina de París. Jefe del servicio H. Militar. Riñón, Próstata, Vejiga, Uretra. LAVALLE 1312, de 3 a 4.

CASA ESCASANY
JOYERIA Y RELOJERIA
PERÚ ESQ RIVADAVIA BUENOS AIRES
SUCURSALES: BAHIA BLANCA TUCUMAN, MAR DEL PLATA
HOY HOY
OBSEQUIAMOS A TODO COMPRADOR
CON LA TAN ACEPTADA MASCOTA DE PLATA FINA DORADA
NENETTE Y RINTINTIN
dentro de un artístico estuche formato obús
De 9 A. M. a 3 P. M.
Obsequiaremos a los niños de nuestros favorecedores CON UN LINDO GLOBO

AROS de oro 18 kilates con diamantes y piedras de color. $ 36.---
AROS de oro 18 kilates con diamante a . . $ 32.---
AROS de oro 18 kilates con diamantes a . . $ 28.---
AROS de oro 18 kilates con diamantes a . . $ 31.---
ANILLO de oro 18 kilates, con diamantes, a $ 24.---
ANILLO de oro 18 kilates, con diamantes, a $ 20.---
ANILLO de oro labrado para sello, a pesos . 18.—
ANILLO de oro labrado con agata fina a . . $ 28.---
ANILLO de oro labrado para sello, a pesos . 10.—
ANILLO de oro 18 kilates, con diamantes, a $ 27.---
ANILLO de oro 18 kilates, con diamantes y piedra de color, $ 32.---
PRENDEDOR de oro 18 kilates con perlas finas a . . . . . $ 35.---
PRENDEDOR de oro 18 kilates, con perlas finas, a . . . . . $ 38.---
PRENDEDOR de oro 18 kilates con perlas finas a . . . . . $ 38.---
PRENDEDOR de oro 18 kilates y platino, con brillantes y diamantes $ 265.-
PRENDEDOR de oro 18 kilates, con brillante y perlas finas, a . $ 85 —
MEDALLA de oro 18 kilates, cincelado artístico, con esmalte y perlas finas, a $ 70.—
MEDALLA de oro 18 kilates, cincelado artístico, con esmalte y perlas finas, a $ 54.—
PULSERA para niña, de oro 18 kilates, maciza, a . . . . . . $ 30.---
MYESTERIA — MYSTERIA
De acero o níquel, a vidrio, a . . . . $ 7.50
El mismo, con esfera luminosa, a . . . . . . $ 12.—
De cuero, con reloj de níquel, a pesos. . . . . $ 6.50
La misma, con reloj de plata, a pesos. . . . . $ 7.60
Extensible, enchapada con piedras fantasía, a . . . . $ 27.---
ENIGMA — ENIGMA
De acero o níquel, a vidrio, a . . . . $ 5.50
Imitando plata vieja, a vidrio, a . . . . . . $ 7.—
Todo pedido cuyo valor exceda de $ 5.—, se remite franco de porte al interior de la República, siempre que su peso y volumen permitan ser despachados por encomienda postal.
Soliciten nuestro nuevo CATALOGO ILUSTRADO No. 19, que se remite GRATIS al interior de la República.

Nuevas Grandes Rebajas de Precio

han sido efectuadas por Gath & Chaves en sus departamentos de

CONFECCION :: MODELOS y MODAS SEÑORA

VESTIDOS FANTASIA y SASTRE ROBES DE APRES MIDI y DE SOIREE · TAPADOS DE SEDA , DE JERSEY · POLLERAS SACOS DE SPORT FORMAS y SOMBREROS DE ULTIMA MODA.

Gath & Chaves, como ya ha tenido oportunidad de anunciar en los comienzos de la estación presente, ha venido renovando cada quince días el surtido de **VESTIDOS y SOMBREROS**, con el objeto, de dar a las señoras mediante este sistema, la seguridad, de que los modelos que en Gath & Chaves adquieran, eran absolutamente nuevos. - En consecuencia, quincenalmente, los finales de éstos surtidos han ido realizándose a precios excepcionalmente bajos, llamando grandemente la atención de cuantas señoras han tenido oportunidad de comprobarlo. :: HOY, sin embargo, en las postrimerías de la temporada, Gath & Chaves, ha querido extremar su propio sistema de rebajas quincenales y ha efectuado sobre todas las mercaderías de los departamentos mas arriba enunciados, rebajas tan excepcionales como jamás se ha tenido idea.

Queremos que las señoras lo comprueben. Todo lo que desde hoy se puede adquirir a precios irrisorios, es de moda, novedoso, distinguido, y comprende además de lo elegantes modelos confeccionados en nuestros propios talleres, una grandiosa colección de creaciones parisienses que ostentan etiquetas de modistos cuya fama es mundialmente conocida.

Gath & Chaves, asegura a su clientela femenina que, lo que hoy ofrece, no tiene precedentes ni por calidad ni por conveniencia. Vale la pena, pues, comprobarlo. Gath & Chaves invita a las señoras a realizar una visita a estos departamentos de su **Anexo**, repletos de **OPORTUNIDADES EXCEPCIONALES.**

The South American Stores
Gath & Chaves Ltd
Anexo: Av. de Mayo, Perú y Rivadavia... Casa Central: Florida y Cangallo.

AGENCIA EN MAR del PLATA: RAMBLA Nos 57 y 58 :: Unión Telefónica 2[illegible], (Mar del Plata) ::

VERDADERA LIQUIDACION de calzado

Las hormas que ofrecemos son cómodas en extremo y de última moda, las calidades son extra superiores y los precios son tan reducidos, que resultan algo más que excepcionales.—FIJESE bien que los que valen $ 16.- el par, los damos a $ 10.90 el par, es pues una oportunidad sin precedente que Usted debe aprovechar.

Modelo Nº 1—BOTINES *de becerro francés, negro, el par a* . . . . $ **10.90**

Modelo Nº 2—BOTINES *de cabritilla francesa, negra, el par a* . . . . $ **11.90**

Modelo Nº 2—BOTINES *de becerro francés, de color, el par a* . . . . $ **12.50**

Modelo Nº 1—BOTINES *de potro charolado con caña de paño negro o de color fantasía, el par a* . . . . . . $ **11.90**

CONFECCION — *Trajes de saco confeccionados en casimires de pura lana, desde* . . . . $ **30.--**

MEDIDA — *Trajes de saco sobre medida, casimires importados directamente de las mejores fabricaciones europeas, desde* $ **70.--**

ACORDAMOS CREDITOS pagaderos en 10 mensualidades — Soliciten informes.

M. ZABALA
= Bmé MITRE y ESMERALDA

Dr. DODDS
Médico oculista, enfermedades de los OJOS y ANTEOJOS.—MAIPU 704, de 1 a 5.

Secretas-Urinarias-Piel
Dr. Saraceni
ESPECIALISTA
CURA RAPIDA de Enfermedades SECRETAS y Piel - Estrechez - Prostatitis - Ulceras - Impotencia - Cura de la AVARIOSIS con aplicación sin dolor del
606-914
CORRIENTES 1777 De 8 a 11 am y de 2 a 8 pm

LA BOTANICA Cura natural para todas las enfermedades. Catálogo y explicaciones gratis. RIVADAVIA 1034. — P. D. CARRERA. v3

SECRETAS Y URINARIAS
Curación científica, debilidad vital, estrechez, vejiga y próstata. Doctor Torti, Piedras 372. De 9 a 11, 3 a 5, 7 a 8. v31

HERNIAS

Se reducen radicalmente y rápidamente con EL NUEVO SANGLUM ELASTICO patentado. Resultados positivos, sin molestias, en ambos sexos y a todas edades.

FAJAS contra la obesidad, riñón móvil, etc. Medias elásticas y demás aparatos ortopédicos.
Instituto WAL - 619 Corrientes 619 v27

"GAS OIL"

Para uso en motores Tipo "Diesel" y similares

PRECIOS neto sin envase
Sobre vagón Campana $ **228** m|n los 1000 kilos
Sobre vagón Chacarita $ **234** m|n los 1000 kilos

WEST INDIA OIL COMPANY PASEO COLON 185 BUENOS AIRES

Tuberculosis pulmonar Tratamiento Dr. Francisco Destéfano. Profesor suplente de la Facultad de Medicina. — CORDOBA 2037, de 2 a 5. v31

Dr. CHUECO Jefe del servicio de cirugía de señoras del H. Fernández. (Atiende señoras únicamente. — Se mudó a ESMERALDA 517. De 3 a 5 de la tarde. v12

OPORTUNIDADES...

Ofrece un sinnúmero LORENZINI y PERETTI. Visitando en estos momentos su exposición podrán apreciarlas en todo su valor

COMEDORES, DORMITORIOS, ESCRITORIOS

EN TODOS LOS ESTILOS HALLARAN GRAN VARIEDAD

COMEDOR Este modelo, cuyas características de fineza y elegancia se revelan en este grabado, es ofrecido **COMPLETO** por el precio de **$ 575**

Lorenzini y Peretti Bmé. Mitre 731 al 745 Maipú 116

VACCARO
30 AÑOS DE CREDITO EN CAMBIOS TITULOS AVISOS
AV. DE MAYO 658

Secretas - Venéreas
Dr. L. VETERE
De la Universidad de Nápoles y Buenos Aires. Cura rápida enfermedades venéreas internas y de señoras. POZOS 611. De 7 a 10 a.m. y de 2 a 4 p.m. U.T. 648, Libertad.

Cassullo Hnos.

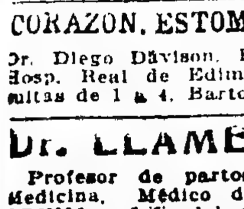

Cirujanos dentistas Especialistas en dentaduras de puente con dientes de nuestra invención, novísimo sistema propio de la casa, garantida la más sólida, hermosa y cómoda.
Enviamos folletos a quien lo solicite. Extracciones sin dolor. AVENIDA DE MAYO 1111, Buenos Aires.—ANDES 206, Montevideo. Esta casa no tiene representantes en ningún punto de la República.

CORAZON, ESTOMAGO y PULMONES
Dr. Diego Dávison. Ex médico interno del Hosp. Real de Edimburgo. Rayos X. Consultas de 1 a 4. Bartolomé Mitre 1417. v25f

Dr. LLAMES MASSINI
Profesor de partos de la Facultad de Medicina. Médico del Consultorio de LA PRENSA. Jefe del servicio de partos del Hospital Fernández. Atiende especialmente enfermedades de señoras. VIAMONTE 834. De 3 a 5, menos los jueves.

Riñón-Vejiga-Próstata
URETRA Y VENEREO-AVARIOSIS
Dr. MACKINTOSH
Cirujano de las vías génito - urinarias.— Jefe de la especialidad en el Hosp. Fiorito. Uretroscopia, electro y sueroterapia en las uretritis crónicas, alta frecuencia y electro-coagulación en los tumores vesicales, de 2 a 5 - Pueyrredón 842; U. T. 1613, Mitre v12

DECORACIONES
ARTEFACTOS É INSTALACIONES, de LUZ ELECTRICA
MAPLE
658 SUIPACHA 658

Dr. LAURE Director del Hosp. Francés Señoras, partos y cirugía abdominal. Consultas de 2 a 4. [illegible] 1050. U. T. 231 [illegible] v3feb

Dr. JOSE INGENIEROS [illegible] Consultas todos los días, de 3 a 4. VIAMONTE 742.

Sus Negocios...

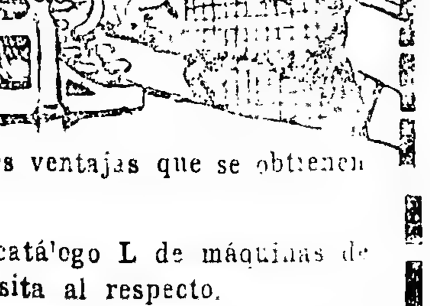

sin tantas preocupaciones, podrán proporcionarle mayores utilidades.

Visite nuestra exposición de máquinas de escribir y le demostraremos las múltiples ventajas que se obtienen escribiendo a máquina.

Si no puede visitarnos, solicite el catálogo L de máquinas de OCASION y requiéranos cuanto necesita al respecto.

Existencia en todas las marcas de máquinas de escribir. Todos precios.

CINTAS, PAPELES CARBONICOS y en BLANCO

TALLER MECANICO para la limpieza y arreglo de máquinas de escribir.

Casa ITURRAT
Sec. MAQUINAS DE ESCRIBIR
LAVALLE 1182 [illegible] U. T. 3813, Lib.

El gastronomo aprecia el sabor delicado que da la
SAL Cerebos
Para la mesa.
Cerebos Ltd., Londres.

Dr. ELIZALDE Jefe de [illegible] del servicio de [illegible] enfermedades de [illegible], próstata, ve[illegible] etc., en el Hospital San Roque. Consultas de 3 a 6. PARAGUAY 983. perm.

VACUNAS CARBUNCLO a 10 la dosis. MANCHA SEPTICEMIAS. LIGNIERES HERMANOS 748, Pueyrredón 748 Buenos Aires

Dr. Polito
Especialista de los hospitales R. Mejía y Rawson. Piel, secretas, sífilis, urinarias.— SE MUDO, B. MITRE 1348, de 2 a 8. v3?

Por fines más elevados
que el interés, debe Vd. confiar sus anteojos en nuestra casa, siendo nuestra mercadería menos gravosa por haber suprimido todo intermediario.

A GARBARINO — OPTICO TECNICO

288 — ESMERALDA — 288
U. T. 3626 Libertad
Ejecutamos con absoluta responsabilidad cualquier trabajo que se nos encargue, con o sin receta.
En nuestro gabinete ex profeso se examina la vista con la mayor prolijidad, y como garantía, devolvemos el importe de todo trabajo hecho por nuestra prescripción que no fuese satisfactorio.

EL CAMINO DE LA SALUD

El medio más seguro y rápido de llegar a ese sol resplandeciente, que es la salud, es digerir bien. Para lograr esto, imitad a la hermosa ciclista; tomad Carbón de Belloc.

El Carbón de Belloc, en polvo o en pastillas, está recomendado contra los males y dolores de estómago, como asimismo las enfermedades de los intestinos, enteritis, diarreas, etc.

Produce una sensación agradable en el estómago, acelera la digestión y combate el estreñimiento; se emplea contra la pesadez de estómago que sigue a las comidas, las acedías, los eructos, las jaquecas, y en general las afecciones nerviosas del estómago y de los intestinos que resultan de malas digestiones.

Pastillas-Belloc.—Las personas que lo prefieran, podrán tomar el Carbón de Belloc, en forma de Pastillas-Belloc. Dosis: una o dos pastillas después de cada comida.

De venta en todas las farmacias y droguerías. Depósito: Maison L. FRERE, 19, rue Jacob, París.

Profesor Dr. ROBERTSON LAVALLE
De la Facultad de Medicina, Director del Hospital Ramos Mejía (antiguo San Roque). Cirugía general. Rayos X. TUCUMAN 829. Consultas de 1 a 4 p. m.

Dr. ROMULO GIL
Médico oculista del Hospital de Clínicas. Enfermedades de ojos y anteojos.—Cangallo núm. 1409, de 2 a 4.

Dr. Zambrini Prof. suplente de la Facultad y jefe de clínica del servicio de nariz, garganta y oídos del Hospital San Roque. Tucumán núm. 531, de 3 a 4 p. m.

Dr. R. F. WERNICKE
Jefe del servicio de piel y venéreas del hospital Alvear. Lunes, miércoles, jueves y sábado, de 1 a 4. CORDOBA 1233. 1p

SANATORIUM LAVALLE
Director: Dr. JOSE V. VARALLA
CALLE LAVALLE 1750-52
Pensiones de lujo y económicas. — Salas de operaciones modelo. — Servicio médico permanente.—Los enfermos pueden ser operados por médicos de su confianza. 1p

E. S. ZEBALLOS
Abogado de la Capital, La Plata, Bahía Blanca, Azul y Rosario. Estudio central: SANTA FE 1206 A., Capital.

SECRETAS VIAS URINARIAS PIEL
Dr. R. CACERES, de los Hospitales Saint Louis y Cochin, de PARIS. Curaciones rápidas y sin dolor; abonos económicos.
914 -1116
CORRIENTES 679, de 7 a.m. a 7 p.m. v29

HERNIA Reducción garantida sin operación y sin molestias, con el New Elastic Truss, suave y eficaz, este aparato permite todo trabajo, no incomoda y asegura la curación progresiva de las hernias con rapidez y seguridad.
S. Baez, especialista, 673 Sarmiento 673. (1er. piso), de 9 a 11 a.m. y de 1 a 7. v15f

Doctora GIORGI
Médica de la Maternidad del Hospital San Roque.—Enfermedades de señoras y partos. Trasladó su consultorio a Corrientes 1212.

SEÑORAS
Especialmente Secretas, Urinarias, Estómago, Vientre Pulmón y Debilidad.
Tratamiento del Estreñimiento por Electricidad
Dr. SPINEDI - Rivadavia 1359
de 9 a 12 y de 2 a 8 (domingos de 9 a 9)

Dr. TOMAS ZABALA
Enfermedades nerviosas y mentales. Director del Sanatorio Instituto Charcot. VIAMONTE 2364, de 3 a 4 p. m.

GRANDIOSA LIQUIDACION DE VERANO..

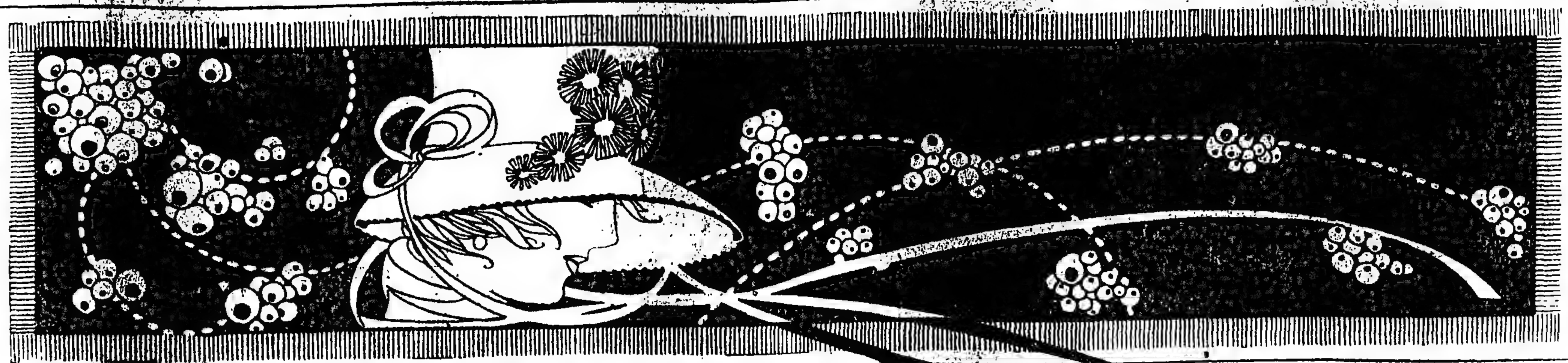

A todas las Señoras

a los modistos y a los comerciantes les interesa visitar esta GRANDIOSA LIQUIDACION que se inicia HOY, y cuyos precios bajos marcarán un verdadero record.

Esta LIQUIDACION, sin duda alguna la más conveniente de las realizadas, durará pocos días.

No demore su visita

A la Ciudad de Londres
C. PELLEGRINI y CORRIENTES

Yo prefiero esto, amigo mío

¡ Anda ! que esto mata el gusanillo...

—Yo amigo mío, prefiero mi ALQUITRAN GUYOT que mata todos los gusanos que nos roen la salud...

El uso del Alquitrán Guyot, a todas las comidas y a la dosis de una cucharada cafetera por cada vaso de agua, basta, en efecto, para hacer desaparecer en poco tiempo aun la tos más rebelde, y para curar el catarro más tenaz y la bronquitis más inveterada. Es más; a veces se consigue dominar y curar la tisis ya declarada, pues el Alquitrán detiene la descomposición de los tubérculos del pulmón al matar a los malos microbios, causa de dicha descomposición.

Desconfiad del consejo, realmente interesado, si, en lugar del verdadero Alquitrán-Guyot, os propusiesen tal o cual producto! Para lograr la curación de bronquitis, catarros, resfriados antiguos descuidados, y, necesariamente, el asma y la tisis, es absolutamente preciso especificar bien en las farmacias que lo que deseáis es el **verdadero Alquitrán-Guyot**. Aunque lo mejor para evitar todo error es fijarse en la etiqueta que, si es del verdadero Alquitrán-Guyot, lleva el nombre de Guyot impreso en grandes letras y su firma en tres colores: violeta, verde y rojo, al biés, así como las señas: Maison L. FRERE, 19 rue Jacob, París.

Advertencia. — Como hay personas para quienes el sabor del agua de brea no es agradable, podrán reemplazarla con las Cápsulas-Guyot de Alquitrán de Noruega de **pino marítimo puro**, y tomar dos o tres cápsulas a cada comida; las cuales producen idénticos efectos saludables y una curación igualmente cierta. **Las verdaderas Cápsulas-Guyot son blancas y la firma de Guyot va impresa en negro sobre cada cápsula.**

RIÑONES, VEJIGA, PROSTATA
Dr. ANGEL F. ORTIZ
Jefe de la especialidad del Hospital Fernández, CANGALLO 1610, de 3 a 4. En LA PRENSA, los sábados, de 9 a 10 a. m.

Secretas-Urinarias-Piel
Prof. FERULANO y Dr. P. MALVICINO
—Especialistas—
Cura rapida de Uretritis, Estrecheses, Prostatitis, Impotencia, Ulceras, Fistulas. Cura de la Avariosis. Con el suosidio del chez **914**
TUCUMAN 696 de 9 a.m. a 9 p.m.

Doctora GAUDINO
Ex jefe de clínica de la facultad, Médica Maternidad del Hosp. San Roque. Señoras, partos. De 3 a 5. VIAMONTE 1596. v6f.

J. BONANSEA
Cirujano dentista de las facultades de Bolonia y Buenos Aires. calle MORENO 890.perm.

Dr. BARRIO
Médico jefe de sala del Hospital Muñiz. Pulmón (Tuberculosis), Corazón, Digestivas, Rayos X.—San Juan 1841, de 2 a 5. v31

Oído, Nariz y Garganta
Dr. A. MARTINI de los hospitales de Turín y Génova. Director del servicio de oído, nariz y garganta del Hospital Italiano. Consultas de 2 a 5 p. m., ALSINA 1641. v2f.

Dr. IGNACIO TORRES Tratamiento del cáncer, reumatismo y afecciones de la piel, por el Radium. Jefe del servicio de garganta, nariz y oídos de LA PRENSA, lunes a las 9 a. m., y servicio de Radium de la Asistencia Pública. U. T. 5320 (Libertad). — SUIPACHA 862.

Dr. ROA
Especialista de Clínicas Europeas. Enfermedades de la piel, Sangre, Venéreas y Vías Digestivas (Dispepsias, Constipación, Colitis). De 2 a 6 p. m. ESMERALDA 491.

FRACTURAS, LUXACIONES
Golpes, torceduras, dificultad en los movimientos. Parálisis. Kinesi-Maso-Electroterapia. D. Guin Viñá, Sarandí 27, de 5 a 7.

DIABETES-Reumatismo-Gota
(Sin régimen)
Cálculos del Hígado, sin operación. Enfermedades del Estómago y de la nutrición. Curación rápida, por métodos modernos. Rayos X (examen gratis).
Dr. LUNA, especialista. Callao 339, de 2 a 6 p. m. v6f.

Dr. José Solari
Internas, (Corazón, pul., estóm., vientre, sangre). Señoras y secretas. RAYOS X. — RIVADAVIA 2309.—De 3 a 5 p. m. v20f

SANATORIO DESIO
Director Dr. LUIS DESIO
DIVERSAS CLASES DE PENSIONES
CIRUJIA Y CLINICA MEDICA-RAYOS X-
VIAS URINARIAS-AVARIOSIS
APLICACION DEL 914
REUMATISMO-ELECTRICIDAD MEDICA
COCHABAMBA 379 U.T. 1938 B. ORDEN.

ASMA Y TUBERCULOSIS
De 2 a 12 m.
Dr. ENRIQUE FEINMANN—Estómago, Venéreas y Nerviosas
De 1 a 4 p. m.
BILLINGHURST 1080 U. T. 349, Palermo

Dr. RAUL BECCO
Garganta, nariz, oídos. Jefe clínica de la especialidad en el Hospital Italiano. Rivadavia 1183. De 2.30 a 5.30.

Dr. IZZO ESPECIALISTA. Pulmones, corazón, estómago y enfermedades de la sangre. La tuberculosis se cura. Tratamiento nuevo y eficaz. Rayos X. VICTORIA 1153 de 9 a 11 y 1 a 4 1p

SOCIEDAD HIPOTECARIA
BELGA-AMERICANA
Banco Hipotecario Franco-Argentino
226 - Bartolomé Mitre - 226
Hace préstamos hipotecarios en oro sobre propiedades en la capital federal y sobre establecimientos de campo, a largos plazos y sin límite en la cantidad.

POLICLINICO MODERNO
Director Dr. VALLES
SECRETAS AVARIOSIS 914 606 1116
CURACIONES POR ABONOS de 10 y 30 dias a 20 y 50 $
CURAS RAPIDAS SIN DOLOR METODOS PROPIOS
de 8 a 8 p.m. MORENO 835

Dr. P. G. RIVERO
Médico oculista del Hospital Militar. Enfermedades de los ojos y anteojos. - PARAGUAY 883, de 2 a 5.

SECRETAS ECZEMAS, ULCERAS, PICAZONES, 606 - 914. Supuraciones crónicas, estrechez, próstata. Dr. FERRER. — Sarandí 27 — De 5 a 7.

Dr. CHABROUX Diplomado de Hosp. de París (St. Louis Urologie, etc.) Jefe del servicio de Piel Secretas y Urinarias del Hosp. Alvear. B. MITRE 783, de 2 a 6.30 p. m. v2f.

ESTOMAGO
Dispepsia, Dilatación, Colitis, Estreñimiento, Gastro-enteritis, Enfermedades del Hígado y del Vientre en general. — Cura radical de las Hemorroides sin operación. Rayos X. (examen gratis). Dr. C. SANCHEZ AIZCORBE, médico especialista. Avda. de MAYO 1157.—De 7 a. m. a 7 p. m.

Dr. DEGIOVANANGELO
Especialista en nariz, garganta y oído. Sordera, nuevo tratamiento. Viamonte 1848. De 2 a 5, domingos de 9 a 11. v30e

J. EDELBERG
Dentista-cirujano. Dientes fijos sin paladar. Operaciones sin dolor. Bernardo de Irigoyen 900. v31

Dr. Enrique Castaño
Médico del servicio de génito-urinarias del Hospital San Roque. Especialista en enfermedades del riñón, vejiga, próstata, etc. y afecciones específicas. Tratamiento de los tumores vesicales por electrocoagulación. Consultas de 4 a 7 p. m. TUCUMAN 830.

Dr. BELGERI Oculista. Jefe de Clínica de la Facultad (Servicio de Oftalmología del H. de Clínicas), Bartolomé Mitre 948, de 2 a 4 p. m. U. T. 48 (Libertad).

Dr. AYNES
Secretas, nerviosas y vías urinarias. 606-914. Esmeralda 463. Consultas de 12 a 2 p. m. Empleados y pobres, gratis.

ENFERMEDADES de los OJOS
ANTEOJOS Y OPERACIONES
Dr. Antonio J. Manes
Jefe del servicio de Oftalmología del Hospital Rawson
Oculista del Consultorio de LA PRENSA de las clínicas de París, Viena y Fribürg in Br.
SUIPACHA 29 — De 2 a 5 p. m.

Dr. LEON PEREIRA
Profesor de odontología de la Facultad de Medicina. Atiende enfermedades de los dientes y de la boca. Hace dentaduras artificiales. — ESMERALDA 246.

MIMBRE BARNIZADO

En plena estación LIQUIDAMOS juegos de Mimbre y Caña India

Hamaca
$ 10.50

Pida el catálogo
"MIMBRES"

JUEGO
1 Sofá,
1 Mesa,
2 Sillones
MIMBRE BARNIZADO
$ 42.-

Queremos liquidar todo el mimbre y caña India que nos queda a cuyo efecto realizamos la existencia a precios de ocasión que recomendamos aprovechar.

Tantó la hamaca ocmo el juego son de *gran formato*.

No hay economía de material, la economía está en los precios.

HEINLEIN & Cía.
1402 AV. DE MAYO 1500 - Buenos Aires

5 DIAS DE VENTA EXCEPCIONAL

DESDE HOY LUNES HASTA EL VIERNES 31 INCLUSIVE
NOTABLES REBAJAS EN TODOS LOS DEPARTAMENTOS

Algunos precios que detallamos a continuación darán a Vd. una idea clara de las grandes oportunidades que ofrecemos en estos CINCO DIAS

DEPARTAMENTO de BLANCO

MANTELES DE HULE, medida 1.60x1.60, fondos blancos con dibujos floreados o a cuadros en colores, todos con una linda guarda. Su precio pesos 7.90. Verdaderamente excepcional, a . . . $ **5.90**

JUEGOS PARA TE, en buen alemanesco de algodón en colores rosa o celeste floreado o a cuadros dameros. Mantel de 1.50x1.50 y 6 servilletas de 30x30. Su precio pesos 6.90. Algo muy excepcional a . . . $ **5.90**

RICA TOALLA ADAMASCADA, de la mejor fabricación italiana, tamaño 100x60, con fleco y nudo. Su precio pesos 1.45. Muy excepcional, a . . . $ **1.20**

ALEMANESCO DE ALGODON, en los colores rosa o celeste, dibujos floreados o a cuadros dameros. Ancho 150 centímetros su precio $ 2.45. Muy excepcional, a . . . $ **2.—**

COLCHA CAMERA "tiro de Tour", en colores rosa, celeste, granate y oro. Muy buen artículo. Su precio pesos 11.50. Muy excepcional, a . . . $ **9.90**

BRAMANTE ESPECIAL, lavado, tela de inmejorable resultado, ancho 90 centímetros. Piezas de 20 yardas. Su precio pesos 17.50. Muy excepcional, a . . . $ **11.50**

FANTASIA

MUSELINA, bonito surtido de pintados muy firmes al lavado, gran moda para batones. Excepcional, a . . . $ **0.65**

ZEPHIR de hilo inmejorable para la confección de batones y delantales. Excepcional, a . . . $ **0.75**

BRIN GABARDINA, tela de gran actualidad, muy lavable, especial para vestidos, inmenso y variado surtido de colores. Ancho 100 centímetros. Excepcional, a . . . $ **2.35**

ESPUMILLA de pura seda, rica calidad, artículo de gran moda, inmenso surtido de colores. Ancho 100 centímetros. Excepcional, a pesos 6.90 y . . . $ **6.25**

LITTERIE

SOBRECAMA guipure algodón crema, lindo dibujo imitación filet, tamaños 1.80x2.25 y 2.25 por 2.70. Su precio pesos 8.50. Excepcional, a . . . $ **6.90**

BRISE-BISES de tul bordado. Varios dibujos de mucho efecto, tamaño 60 x 90. Su precio $ 4.90. Excepcional, a . . . $ **3.90**

FUNDAS de almohadones de lencería en nansouk y linón bordado a mano y voladitos vainillados. Gran variedad de gustos y tamaños. Excepcional, a $ 2.90, 2.50 y . . . $ **2.25**

CARPETITAS para respaldo de sillas en guipure imitación filet, lindos dibujos surtidos, tamaño 45x50. Su precio pesos 1.75. Excepcional, a . . . $ **1.20**

CRETONAS para muebles, dibujos estilos gobelinos sobre fondos blancos y de colores, garantido lavable, ancho 90 y 80 ctms. Su precio $ 1.95 y 1.30. Excepcional, a $ 1.35 y $ **1.10**

MERCERIA

CARTERAS forma sobre, estilo de moda, que valían hasta $ 6.50. Precio excepcional, cada una, a $ 4.95 y . . . $ **3.60**

CREMA "NINON" para el cutis, artículo muy recomendable, en caja porcelana. Precio de la cajita, que valía $ 1.75, a . . . $ **0.90**

CINTA pura seda, colores surtidos, número 12, que valía $ 0.40 y 0.45 el metro. Precio excepcional, el metro, a . . . $ **0.30**

Guantes y Pañuelos

UN GRAN SALDO DE GUANTES de hilo, muy linda clase, en negro, blanco y colores, todas las medidas, para señora, valían $ 2.95, (te) liquidamos, el par, a . . . $ **1.50**

PAÑUELITOS de batista blanca, vainillados, para señora, a $ 2.20 la docena y pañuelos fondo blanco con guardita de color vainillados, para niños, la docena, a . . . $ **1.95**

PAÑUELOS PARA HOMBRE, una linda clase de pañuelos de algodón todos blancos, vainillados, liquidamos, la docena, a $ **2.90**

MEDIAS

MEDIAS de seda con la entrada y el pie reforzado de algodón. Excepcional, el par, a . . . $ **1.50**

MEDIAS cortas de algodón para niños, fabricación francesa, negras color firme y todas reforzadas, que valían $ 1.70, el par. Excepcional, a . . . $ **0.85**

ARTICULOS para HOMBRES

CAMISAS cuerpo madapolán francés con pechera y puños dobles de zephir fantasía y otras fondo blanco a rayitas de moda, que valían $ 6.50. Excepcional, a . . . $ **4.90**

PYJAMAS de rico piqué, fondo blanco a rayas, con cuello doblado y con alamares. Precio de verdadera ocasión, a . . . $ **8.90**

CAMISETAS de hilo y seda, mangas largas, colores lisos con una rayita de seda fantasía, que valían pesos 9.—. Excepcional, a pesos . . . **5.90**

CAMISETAS de hilo de Escocia, colores lisos, mangas largas, calidad muy fina, que valían $ 6.90. Excepcional, a . . . $ **4.90**

En Blusas, Batones, Lencería y Layettes, hemos rebajado los precios muy considerablemente

CREDITOS Acordamos créditos en mercaderías a pagar en 10 mensualidades, en condiciones muy liberales y en cuenta corriente.

Maison L. ADHEMAR S. A.
CANGALLO Y SUIPACHA

Nuestra Semana
FIN DE MES

RETAZOS

De SEDERIAS, LANAS, LINONS, MEZCLAS, PINTADOS, CRETONAS, BLANCOS, ENCAJES, CINTAS, FESTONES, PUNTILLAS, etc., etc., todos de gran actualidad marcados a precios de oportunidad sin precedentes.

Semana Excepcional

DE SALDOS, RETAZOS, REBAJAS Y OCASIONES

Nuestra Semana

De VERDADERAS y SORPRENDENTES OCASIONES OFRECE ESTA VEZ SALDOS y FINALES de surtidos que han sido marcados con PRECIOS de RARA CONVENIENCIA.

GRAN SALDO de vestidos en forma de gran novedad, confeccionados en voiles finos lisos o de fantasía, diferentes estilos y medidas. Esta semana a. . . . . $ **10·50**	**GRAN SALDO** de mouselinas y percales franceses, en enorme variedad de estilos y colores; artículos lavables y prácticos. El metro esta semana a. . . . . $ **0,50**	**GRAN SALDO DE ABANICOS** de varios precios; inmensa variedad de paisajes, estilos y colores. Esta semana a. . . . . $ **0·20**
GRAN SALDO de sombreros adornados para señoras y niñas, todos nuestros finos y elegantes modelos, en los que entran modelos que valen de pesos 20 a 30. Esta semana, a pesos. **4.90**	**FOULARES DE SEDA** lavable, artículo práctico para blusas, visos, velados etc. Gran variedad de colores incluso blanco o negro. Ancho 60 centímetros. El metro esta semana a. . . . . . . $ **1·50**	**UNA GRAN OCASION.** Guantes de Jersey de seda de rica calidad, puntas reforzadas, colores de gran novedad, blancos y negros; todos los números. Esta semana a $ **2.50**
GRAN LOTE de cajas de cretonas en lindos colores y elegantes estilos; formatos para guantes, pañuelos, cuellos, etc. Esta semana a pesos. . . . . **0·95**	**VOILES RECEPCION** riquísima calidad, gran variedad de colores lisos, artículo especial para vestidos. Doble ancho. El metro esta semana a pesos. . . . . **0·75**	**UN REGALO.** Ricas medias de mouselina muy transparentes, con suela doble y negro muy recomendable, para señoras. El par esta semana a. . . . . $ **0·95**
GRAN LOTE de cuellos de clarín, bordados, gran variedad de modelos, todos de gran novedad. Saldamos esta semana a. . . . . . $ **0·45**	**SATEN METEOR** de pura seda, riquísima calidad, completo surtido de colores incluso blanco o negro; artículo suple de gran novedad. Doble ancho. El metro esta semana a. . . . . $ **5·90**	**UN LOTE IMPORTANTE** de camisones, camisas y calzones, con lindos bordados o festones; telas especiales, ropa muy fina. La pieza, esta semana a. . . . . $ **2·90**
GRAN RECLAME cinta de hilera en calidad especial, preparada en rollos de 50 metros. Un precio de verdadero obsequio. Esta semana a pesos. **1,10**	**GRAN LIQUIDACION** de todos los CORTES de VESTIDOS preparados en cajas, en los que se han hecho notables rebajas y los que resultan EXTRAORDINARIAMENTE INTERESANTES.	**GRANDES REBAJAS** en nuestros departamentos de BLANCO y LENCERIA para los que rigen los precios excepcionales de Exposición y los que son dignos de aprovechar.

Tienda LA PIEDAD

Bme. MITRE ESQ. CERRITO.

ANTES DE AUSENTARSE AL CAMPO, HAGAN GUARDAR SUS MUEBLES EN BUENAS CONDICIONES Y TODA SEGURIDAD, EN

LOS DEPOSITOS DE

MAPLE

TELEFONO UNION 1240, LIBERTAD

SARMIENTO ESQUINA MAIPU

CARLOS RASETTI

CASA IMPORTADORA DE ARMAS, MUNICIONES Y CUCHILLERIA

La casa más antigua en el país

FUNDADA EN 1857 en la calle RIVADAVIA, 526

El 14 de mayo de 1917 y en ocasión del 60 aniversario de su fundación esta casa abrió un gran anexo y exposición en SU EDIFICIO PROPIO.

Calle SARMIENTO esquina MAIPU

BUENOS AIRES

Visiten el nuevo local

En donde se encontrará el surtido más completo y variado en armas y cuchillería, como así mismo hasta lo más indespensable en artículos de toilette para señoras y caballeros. —

PRECIOS SIN COMPETENCIA

CASA EN PARIS — 3 RUE LENTONNET

Mira, esta es la "COCINA ELECTRICA" que tan maravillosos resultados me ha dado.

Exposición: Esquina Balcarce-Alsina.

COMPAÑIA ALEMANA TRANSATLANTICA DE ELECTRICIDAD.

Para que su salud sea perfecta, corrija el ESTREÑIMIENTO evitando las fermentaciones intestinales con:

PURGO-FENOL

PASTILLAS ROSADAS PARA NIÑOS
PASTILLAS BLANCAS PARA ADULTOS

LAXANTE

BIEN CONOCIDAS DEL PUBLICO, Y LAS PREFERIDAS DE LOS NIÑOS.

IDEAL MUY AGRADABLE-EFICAZ Y DE EFECTO INMEDIATO Y SEGURO.

"LOS LUTOS"
445 - C. PELLEGRINI - 445
Entre Corrientes y Lavalle

CONCEDEMOS CREDITOS en 10 mensualidades. Pidan condiciones

LOS LUTOS - C. Pellegrini 445

LUTOS

TAPADOS de etamina negra, de lana, todo forrado, en «foulard» de pura seda, variedad de modelos a $ 58.00 y $ **52.00**

CHALONES de 5 puntas, de bengalina negra de lana, con cuello, dobladillo y vainillados en los bordes, a. . . . . . $ **26.50**

A las clientas que lo soliciten, enviamos empleadas para recibir órdenes.

The South American Stores
GATH & CHAVES Ltd.
ANEXO. Ada. de Mayo, Perú y Rivadavia

AVISOS FUNEBRES

SEPELIOS

† ELENA GALLO Vda. DE SOTOMAYOR—q. e. p. d.—Falleció el 26 de enero de 1919, confortada con los auxilios de la santa religión.—Su hija María Elena S. de Martínez González, sus hermanos Pedro Gallo, Hortensia G. de Reyes, [illegible] Pola G. de Redondo, su hijo político teniente coronel Rodolfo Martínez González, nietos, sobrinos y demás deudos invitan a sus relaciones a acompañar los restos de la extinta al cementerio del Oeste hoy 27 a las 9 a. m. El duelo se despedirá por tarjeta. Casa mortuoria, Aráoz 2684. Se ruega no enviar coronas. Nota: Servicio empresa Volpi.

† AURORA BARGOS DE COMINELLI—q. e. p. d.—Falleció el 26 de enero de 1919.—Su esposo Santiago Cominelli, sus hijos Ana C. de Toledo, Marcos, Luis, Teresa y Santiago, sus hijos políticos Augusto Toledo y Josefina A. de Cominelli, su hermana Secundina B. de Rodríguez, nietos, sobrinos, primos y demás deudos invitan a sus relaciones a acompañar los restos de la extinta al cementerio del Oeste, hoy lunes 27, a las 4 p. m. Se ruega no enviar coronas. El duelo se despedirá por tarjeta. Unica invitación. Casa mortuoria, Bompland 1831.—Carruajes en la empresa de Vicente Guerra, Warnes 2119, La Paternal y Bompland 2171.

† PROSPERO CAPURRO—q. e. p. d.—Falleció el 26 de enero de 1919.—Su señora esposa Clara Cervetto de Capurro, sus hijos Juan B., Felisa Capurro de Ferrari, Jerónimo y Luis S. Capurro, su hijo político Víctor Ferrari, su hermano José Capurro (ausente), sobrino, nietos, bisnietos y demás deudos invitan a sus relaciones a acompañar los restos del extinto al cementerio del Oeste, hoy lunes 27, a las 3 p. m. Casa mortuoria, Ruiz Díaz 229. El duelo se despedirá por tarjeta. Unica invitación. Se ruega no enviar coronas. Nota: Carruajes en la casa Francisco Cánepa, Azara 238 al 242 y Montes de Oca 1879 al 81.

† MARIA E. CHAPOT—q. e. p. d.—Falleció el 26 de enero de 1919, confortada con los auxilios de la santa religión y la bendición papal.—Su hermana Elisa J. Chapot; su prima Elisa Javenal de Dumoulin Varonne y demás deudos invitan a sus relaciones a acompañar los restos de la extinta al cementerio de Flores, hoy lunes 27, a las 9.15 a. m. En la basílica de Flores se dirá una misa de cuerpo presente a las 9.30 a. m. El duelo se despedirá por tarjeta. Se ruega no enviar coronas. Casa mortuoria, Avellaneda 2323.—Carruajes casa Lázaro Costa, Callao y Santa Fe y Rioja 280.

† MARIA E. CHAPOT—q. e. p. d.—Falleció el 26 de enero de 1919.—La comisión directiva de la congregación del Niño Dios en el templo de la parroquia de San José de Flores invita a las congregantas y ex congregantas a la misa de cuerpo presente que se celebrará en la basílica de San José de Flores, hoy lunes 27, a las 9.30 a. m. Favor que agradecerán. Servicio casa Lázaro Costa, Callao y Santa Fe y Rioja 280.

† MARIA E. CHAPOT (ex directora de la Escuela Superior de Niñas)—q. e. p. d.—Falleció el 26 de enero de 1919.—Sus ex alumnas invitan a sus compañeras a concurrir a la misa de cuerpo presente que se celebrará hoy lunes 27, en la basílica de San José de Flores, a las 9.30 a. m. Favor que agradecerán.

† MARIA CHAPOT—q. e. p. d.—Se invita a los miembros de la sociedad y al profesorado y alumnas de la Escuela Normal del Divino Maestro, a acompañar los restos de la distinguida consocia a la última morada y a la misa previa que se celebrará hoy a las 9.30 a. m. en la iglesia de San José de Flores.—Canónigo Juan N. Kiernan, presbítero Guillermo Etcheverz, Rosario Vera Peñaloza, presidenta; Magdalena Rachouber, secretaria.

† ANTONIO BRACERAS VALLE—q. e. p. d.—Falleció el 26 de enero de 1919.—Sus padres Manuel Braceras y Juana V. de Braceras; sus hermanos Isidro, Delia, Nilda, Estela, Juan Manuel, Enriqueta y Abel; abuelos, tíos, primos y demás deudos invitan a sus relaciones a acompañar los restos del extinto al cementerio del Norte, hoy lunes 27, a las 4 p. m. El duelo se despedirá por tarjeta. Casa mortuoria, Cabezón 2490 (Est. Pueyrredón). Nota: Carruajes en la cochería de Miguel Costa, Cabildo 2850 y sucursal Olivos.

† CATALINA LOPEZ DE BAZAN—q. e. p. d.—Falleció el 26 de enero de 1919.—Sus hijos Alfredo y Paulino Saavedra y Rita Bazán de Guevara; sus hijos políticos Julia B. de Saavedra y Juan M. Guevara; sus nietos, bisnietos y demás deudos invitan a sus relaciones a acompañar los restos de la extinta al cementerio del Oeste, hoy lunes 27, a las 3 p. m. Unica invitación. El duelo se despedirá por tarjeta. Casa mortuoria, Baradero 446. Nota: Carruajes en la casa Sivori, Rivadavia 6837, Boedo 780 y sucursales.

† ANA PICCOLO DE NEGRO—q. e. p. d.—Falleció el 26 de enero de 1919.—Su esposo Antonio Negro; sus hijos Saverio, Salvador, María, Cayetano, Domingo, Rosa y Pascual Negro; sus hermanos, sobrinos, primos y demás deudos invitan a sus relaciones a acompañar los restos de la extinta al cementerio del Oeste, hoy lunes 27, a las 4 p. m. Unica invitación. El duelo se despedirá por tarjeta. Casa mortuoria, Alsina 2131. Nota: Carruajes en la empresa González y Hno., Belgrano 2970 y C. Calvo 4165.

† ROSA G. DE TORINI—q. e. p. d.—Falleció el 26 de enero de 1919.—Sus hijos Santiago, Matilde, Humberto y Domingo Torini; su hermano Bartolomé Tambuti; su hijo político Jorge Nox; hermano político, nieto, sobrinos, primos y demás deudos invitan a sus relaciones a acompañar los restos de la extinta al cementerio del Oeste, hoy lunes 27, a las 4 p. m. Se ruega no enviar coronas. El duelo se despedirá por tarjeta. Casa mortuoria, Paseo de Julio 1794. Carruajes en la casa Iribarne (hijos de Juan Iribarne), Callao 416 y Andes 1230.

Los avisos fúnebres continúan en la página siguiente

Dr. Delfino
Unicamente Garganta, Nariz y Oídos. LAVALLE 959, de 2 a 5. - U. T. 1754 Lib.

Dr. PACIFICO DIAZ
Especialista en enfermedades de la piel. Bmé. MITRE 1342, de 2 a 5 p. m. v3

Dr. JOSE DE LUCA
Profesor especialista en garganta, nariz y oídos. De 2 a 4. CANGALLO 1054. v31

Dr. Noceti
Enfermedades de los OJOS y ANTEOJOS. MAIPU 535, de 1 a 4 v7f

Doctor E. T. FRERS
Médico del Hospital Rawson—GARGANTA, NARIZ y OIDOS. — Viamonte 838, de 2 a 5 p. m. U. T. 7000 Libertad. v1feb.

Dr. JULIAN PANELO
CLINICA MEDICA
Corazón, pulmones y enfermedades internas, calle Cangallo 1571; de 1 a 3. v31

(30)

HUMPHRY WARD

CARRERA DE ARTISTA

La violenta irritación de Fenwick demostró a Watson que acababa de poner su mano sobre una herida muy dolorosa.

Watson guardó silencio un momento. Encendió luego un cigarrillo y respondió sonriendo.

—¡Pobre señora de Pastourelles!

Fenwick lo miró con aire furibundo.

—¿Qué diablos quiere usted decir?

—Me pregunto cómo hace para mantener la paz entre ustedes dos... que son sus mejores amigos.

—Ella ve muy poco a Welby.

—¡Ah!... ¿Y desde cuándo es eso?

—Desde hace mucho tiempo. Se encuentran en algunas ocasiones... pero nada más...

Una sonrisa bondadosa iluminó el rostro de Watson.

—¡Cómo!... ¿Acaso es celosa la pequeña mistress Welby?

—Sería una tonta, dijo Fenwick, volviéndose para ojear algunos dibujos amontonados sobre una silla cerca de él.

Watson movió la cabeza sonriendo siempre. Luego añadió:

—Además, me han dicho que esa joven señora tiene una salud deplorable.

—¿De veras?... Yo no sé nada de ellos...

Watson cambió de conversación. Hablaban de los cuadros colocados sobre los diversos caballetes del taller, de los proyectos que meditaba Fenwick, de Manetto, de la novela de Zola, La Obra, y de los Goncourt. Compararon Londres y París por el estado de la pintura, ambos singularmente bien informados sobre los hombres y sobre las tendencias. Watson imparcial e indiferente, Fenwick tomando su partido apasionadamente, vituperando a los impresionistas, atacando una exposición de Manette y de Renoir, recientemente abierta en casa de un experto de París.

Pero durante todo este tiempo los pensamientos íntimos de Watson, permanecían ocupados de la señora de Pastourelles, de su salón en una vieja casa de la Cour du Doyen, en la abadía de Westminster, ese salón donde Fenwick había llegado a ser, algunos años antes, uno de los personajes más notables.

Es que cerca de dos años después de la instalación de Fenwick en Londres, la señora de Pastourelles había creído preferible crearse un pequeño interior personal, distinto de la gran casa de Saint James Square. Sus amigos y los de su madrasta, no siempre simpatizaban; su padre y ella se sintieron más felices con este cambio desde muchos puntos de vista.

Los modestos artesonados de Westminster vieron muy pronto reunida una sociedad muy notable y grata.

En cuanto a Watson, no había frecuentado nunca ese salón ni ningún otro. Como se lo decía a lord Findon muchos años antes, no estaba hecho para el mundo ni el mundo para él...

Pero si el alegre anciano no podía arrancarlo de su celda, la hija de lord Findon se mostraba a veces irresistible, y antes de su partida de Londres se había podido ver algunas veces cerca de la chimenea del salón de la señora de Pastourelles, la cabeza hirsuta del pintor...

Así Watson había asistido a la trasformación gradual de Fenwick entre las manos de esa mujer encantadora; había seguido todas las etapas, sabía perfectamente que ningún espíritu sensato había sospechado jamás la sombra de un escándalo. A pesar de esto, con sus reservas profundas de sentimiento oculto, el corazón de ese extraño idealista se había conmovido con la situación.

Esta joven dama, aislada sin hijos, tan atrayente, tan noblemente sincera, tan desbordante de simpatía, ¿debía permanecer siempre como una Ariadna abandonada? Y a este hombre, egoísta, irritable, pero amante en el fondo y teniendo la necesidad de ser querido, ¿qué locura o qué abnegación caballeresca lo hacía permanecer soltero?

Después de la muerte del conde de Pastourelles, el cerebro de Watson había concebido sueños a propósito de esas dos existencias, y esos sueños, se traicionaban hoy en la mirada de sus ojos negros fijos en Fenwick.

Este se puso a contarle con tono lúgubre la muerte de su antigua patrona de Bloomsbury que había llegado a ser su ama de llaves [illegible] el "factotum" de la casa que se había hecho construir en Chelsea.

—Y no sé lo que será de mí sin ella. Desde hace once años yo no he pagado una cuenta ni contratado personalmente un criado. Ella lo hacía todo. Todas las mañanas me daba el dinero de bolsillo para el día.

—El remedio después de todo es bien sencillo... dijo Watson volviendo de pronto la cabeza.

Fenwick abrió tamaños ojos.

—Lo que mistress Gibbs hacía tan bien, me imagino que mistress Fenwick lo haría mejor, ¿no es así?

Fenwick se sobresaltó.

—¿Mistress?... repitió con tono sordo.

Por un momento se inclinó hacia Watson con los ojos dilatados y la boca entreabierta. Luego pareció dominarse.

—Usted habla como si estuviera detrás de la puerta, dijo abrochándose el abrigo para irse. Pero compréndame bien, querido amigo, no está detrás de la puerta y no lo estará jamás.

Acentuó duramente [illegible] última palabra riendo y golpeando la solapa de su sobretodo [illegible] palma de la mano.

Watson lo miró y [illegible] dijo nada más.

Rápidamente Fenwick emprendió la marcha a lo largo [illegible] elle Voltaire. Atravesó el puente [illegible] Las Artes y se encontró en [illegible] del Louvre. Eran las cuatro [illegible] veinte. Impulsado por las [illegible] que bullían en él franqueó [illegible] erta del Museo, subió la escalera [illegible] didamente, y penetró en la sala [illegible] consagrada a la escuela francesa [illegible] rna.

Fué directamente [illegible] los dos cuadros de Hipólito F[illegible] la señora de Vinet [illegible] de joven.

Cuando su precipit[illegible] a París durante su primer [illegible] de Londres, estos cuadros [illegible] taban entonces en el Luxemburgo eran los que le habían producido mayor impresión. La armoniosa tranquila belleza que los unía a [illegible] adiciones antiguas al mismo tiempo [illegible] su modernismo, y la sencillez [illegible] uelta de esta pintura, lo había [illegible] elto lleno de ardor palpitante [illegible] su doble trabajo de entonces: el [illegible] ato de la señora de Pastourelles y terminación del Genius Loci.

Miraba ahora estos dos retratos con una fijeza aguda, su corazón latía hasta ahogarlo bajo la impresión de esa frase desconcertante lanzada por Watson. Temblando [illegible] como un sér perseguido, se empeñaba en buscar ciertos detalles de dibujo y de modelado en la "señora de Vinet", que le habían sugerido en otro tiempo mejoras importantes en el retrato de Phoebe.

Comprobó de nuevo la perfecta colocación de la cabeza sobre los hombros, ese relieve, esa distinción que se había reforzado en [illegible] en el retrato de Eugenia, [illegible] lo mejor posible el color [illegible] desagradable de la escuela de Ingres en esa factura más rica, más romántica de un arte influenciado por Watts y Burne-Jones.

Pasó en seguida al retrato de la joven, esa joven vestida de muselina blanca que muestra a los espectadores su graciosa cabeza [illegible] contemplar toda la finura [illegible] perfil, la opulencia de sus [illegible] oscuros, la belleza de su forma joven y virginal.

De pronto los ojos de Fenwick se velaron; se alejó rápidamente y salió de la sala sin mirar [illegible] otro cuadro.

A los pocos momentos [illegible] por entre la multitud [illegible] las calles, hacia la estación Saint-Lazare...

¡Carrie!... Su hija [illegible] su carne y su sangre... El corazón de Fenwick entero clamaba por ella. La brusquedad de Watson, el rostro juvenil del retrato, los amargos disgustos de su existencia, todo eso [illegible] parte en la emoción que lo poseía.

La niña que él recordaba [illegible] niña que tenía los mismos ojos de su madre con ese encanto mimoso y coqueto que no heredaba de Phoebe, esa niña tenía hoy diez y siete años...

La imaginación ávida de su padre la perseguía, evocando una bonita criatura risueña y turbulenta, que pronto sería una mujer.

Luego volvía apasionadamente al recuerdo más familiar del "bebé" apoyado contra sus rodillas, con la boca entreabierta, sus labios rojos abriéndose para recibir la golosina ofrecida, y sus dulces ojos brillantes fijos en su padre.

—¡Dios mío!... ¿Dónde estarán?... ¿Vivas... o muertas?... ¡Qué cruel es esto! ¡Qué cruel!

Apretó los dientes con uno de esos paroxismos de dolor que de tiempo en tiempo y a largos intervalos producía en él el despertar del infeliz pasado. Sucedía que, por muchos meses seguidos, este no lo inquietaba, o muy poco... salvo por el triste peso de su secreto.

Doce años de intenso trabajo [illegible] adormecido fatalmente sus sensaciones y llenado su espíritu de nuevos intereses. El tumulto de su campaña de la prensa contra la Academia había impuesto silencio a las voces lejanas que volvían todavía a vibrar en su oído.

Sin embargo, por momentos renacía el sufrimiento tan punzante como en las primeras horas en que la cabeza rubia de Phoebe o su paso ligero, le parecían sin cesar presentes a su alrededor, o cuando sentía una mano de niña tomar suavemente la suya...

Se puso rígido como para rehacer un ataque. Los fantasmas de las horas muertas lo asediaban en tropel y danzaban a su alrededor semejantes a esas hojas de otoño que empezaban a cubrir los bulevares parisienses.

Revivía todos los incidentes de esa semana de angustias en que había buscado desesperadamente a su mujer y a su hija desaparecidas.

Primero su alegre regreso a Chelsea, la noche que él llamaba de su buena fortuna, la presencia de Mrs. Gibbs en el umbral de la puerta, que le anunciaba con tono malhumorado que "Mrs. Fenwick" estaba allá arriba en el taller... ¡la carrera loca subiendo la escalera!... el taller vacío... la carta, el anillo de compromiso... Luego su partida inmediata para el Norte, su llegada al "cottage" de Langdale para encontrar sobre la mesa del comedor desierto una nueva carta de Phoebe, escrita antes de salir del Westmoreland en previsión de que él iría a buscarla allí siguiendo su pista, carta en la que lo conjuraba a no hacer escándalo, evitar los gritos y los reproches, y aceptar el hecho consumado dejándola que desapareciera tranquilamente.

Luego su entrevista con la criada Daisy que se había quedado cuidando a la niña en un hotel cerca de la estación de Euston, mientras que Phoebe iba en busca de su marido. Casi en seguida Daisy había sido despedida nuevamente para el Norte sin que su ama le diera la más pequeña indicación sobre el destino que pensaba seguir.

Las inútiles conferencias con Anna Mason y todos los demás detalles de esta lamentable historia pasaban y repasaban por la memoria de Fenwick, como le sucedía periódicamente, agitado por la misma ira, por la misma pena, por el mismo resentimiento inextinguible.

Por culpa de Phoebe su existencia estaba completamente perdida. No solamente le había robado su presencia y la de la niña, sino que lo había condenado a una perpetua mentira y había envenenado aquella noble amistad que era todo lo que le quedaba de su arte...

Desde los primeros momentos de desesperación y de horror había pensado en lo que experimentaría la señora de Pastourelles si supiera algún día que la mujer de Fenwick, esa desgraciada loca, había abandonado a su marido por celos de ella...

No era difícil adivinar el efecto que produciría semejante acción en aquella naturaleza altiva y exquisitamente sensible.

Sabía muy bien el pintor lo que su padre y ella pensarían del engaño que había sido la causa de esta tragedia.

(Continuará.)

ERNESTA TRENTALANCE DE D'ANIELLO.—q. e. p. d.—Falleció el 26 de enero de 1919.—Su padre Luis Trentalance, sus hermanos Jenaro, Federico y Nicolás, sus hermanos políticos Cornelia D'Aniello, Elvira D'Aniello de Trentalance y Francisco D'Aniello, sobrinos y demás deudos invitan a sus relaciones a acompañar los restos de la extinta al cementerio del Oeste hoy lunes 27 a las 9.30 a. m. El duelo se despedirá por tarjeta. Se ruega no enviar coronas. Casa mortuoria Paseo Colón 1228. Carruajes casa Salvador Marino, Rivadavia 8681 y Bulnes 27. 1p

MARIA JANSA DE ORTONEDA.—q. e. p. d.—Falleció el 26 de enero de 1919.—Sus hijos María y Joaquín; hijos políticos, nietos y demás deudos invitan a sus relaciones a acompañar los restos de la extinta al cementerio del Oeste, hoy lunes 27, a las 4 p. m. Casa mortuoria, Guatemala 5835.—Nota: Carruajes casa Pedro A. Moreyra, Rioja 170.

JOSE CORTESE.—q. e. p. d.—Falleció el 26 de enero de 1919, confortado con los auxilios de la santa religión y la bendición papal.—Su señora madre Catalina P. de Cortese; sus hermanos Tomás, Domingo, Lucio y Francisco; su hermana política Josefa V. de Cortese (ausente), tíos, primos y demás deudos invitan a sus relaciones a acompañar los restos del extinto al cementerio del Oeste, hoy lunes 27, a las 4 p. m. El duelo se despedirá por tarjeta. Unica invitación. Casa mortuoria, Cevallos 1264. Nota: Carruajes en la empresa González y Hno., Belgrano 2970 y Carlos Calvo 4155.

JOSEFINA SARMIENTO DE ALBARRACIN.—q. e. p. d.—Falleció en La Plata el 26 de enero de 1919, confortada con los auxilios de la santa religión y la bendición papal.—Sus hijos Elena A. de Sarmiento, Josefina, María A. de Coll, María Lía, Isidoro, Arturo, Eva María y Carlos; sus hijos políticos Pedro F. Coll, Juana Lynch de Albarracín, Elena Granel de Albarracín; sus hermanos Justo O., Mercedes S. de Rosquellas, Carlina S. de Rufino y Osvaldo Sarmiento (ausentes), sus hermanos políticos Dolores A. de Díaz, Virginia L. de Sarmiento, Trinidad T. de Sarmiento y María M. de Albarracín, sus nietos, sobrinos, primos y demás deudos invitan a sus relaciones a acompañar los restos de la extinta al cementerio de La Plata, hoy lunes 27, a las 5 p. m. El duelo se despedirá por tarjeta. Se ruega no enviar coronas. Casa mortuoria, calle 47, núm. 791. Carruajes en la empresa Suer.

PARTICIPACION DE SEPELIOS Y DEMOSTRACIONES

AMALIA ISASI DE GOCHICOA.—q. e. p. d.—Falleció en Irún (España) el 23 de noviembre de 1918.—Su esposo Romualdo Gochicoa (ausente), sus hijos Hilaria Gochicoa (ausente), Teodoro, Severiano, Manolito, Elías y Marcelino, participan a sus relaciones tan triste acontecimiento. v28

JOSEFINA BARBEREN DE ALCAYAGA.—q. e. p. d.—Falleció en Trenque Lauquen el 23 de enero de 1919.—Sus hijas María Carmen A. de Pavesi, Ana María y Delia Sara Alcayaga, su hijo político Antonio Pavesi y demás familia participan a sus relaciones su fallecimiento y que sus restos fueron inhumados en el cementerio de la localidad.

ANGELA ARECHAGA.—q. e. p. d.—Falleció el 26 de enero de 1919.—Su señora madre Lucía del Campillo de Aréchaga, su hermano José M. Aréchaga, sobrinos, nietos y demás deudos participan a sus relaciones el fallecimiento y que sus restos fueron inhumados el día de ayer a las 5 p. m. en el cementerio del Oeste.—Nota: El servicio estuvo a cargo de la casa Pedro A. Moreyra, Rioja 170.

La comisión pro homenaje a la memoria de la señora MARIA ADELA OCAMPO GIMENEZ DE SOLANET, invita a presenciar la inauguración del nuevo pabellón que llevará su nombre en el Hospital Ayacucho, acto que tendrá lugar mañana 28 del corriente, a las 5.30 p. m.—Tiburcio Bacio, G. Alcorta, R. G. Zubiaurre, N. Giudice. v27

MISAS Y FUNERALES

CAROLINA C. DE CANZIANI.—q. e. p. d.—Falleció el 26 de enero de 1893.—Su esposo Carlos Canziani y familia participan el funeral en la iglesia del Spíritu Santo, hoy lunes 27 a las 9 a. m.

MIGUEL MORTOLA.—q. e. p. d.—Falleció el 28 de enero de 1918.—Por el eterno descanso de su alma, se rezarán misas en la iglesia de San Miguel, mañana 28 de enero a las 10 a. m. v28

ARTURO Z. PAZ.—q. e. p. d.—Falleció el 1.o de noviembre de 1918.—La comisión Pro Templo Mar del Plata invita a la misa que por el eterno descanso de su alma se celebrará en la iglesia de San Pedro en dicha localidad mañana 28 de enero a las 10.30. v27

JOSE PEVERELLI.—q. e. p. d.—Falleció en Merlo el 28 de enero de 1917.—La familia invita a sus relaciones a la misa que por el eterno descanso de su alma se oficiará mañana 28 de enero a las 8.30 a. m. en la iglesia de la localidad. Favor al que quedarán eternamente agradecidos. v27

ANTONIA ESTEBARENA DE PICABEA.—q. e. p. d.—Falleció el 28 de diciembre de 1918.—Sus hijos Francisco A., Juan E., pbro. Francisco y Celia P. de Moreyra, sus hijos políticos, nietos, hermanos, demás deudos y la Congregación Salesiana invitan a sus relaciones a las misas que por el eterno descanso de su alma se celebrarán en la cripta de San Carlos mañana martes 28 de enero de 8.30 a 10 a. m. Favor que agradecerán. Se despedirá por tarjeta. v28

FERMINA RECARTE DE MIGNABURU.—q. e. p. d.—Falleció el 27 de enero de 1918. Sus hijos Pedro J., Graciana M. de Irigaray, Juana M. de Tannez, Juan R., Ramón, Adela M. de Piola y Fermina M. de Zamora, sus hijos políticos, hermana política, nietos y demás deudos invitan a sus relaciones a funeral que por el eterno descanso de su alma se celebrará en la iglesia de Santa Lucía, mañana martes 28 de enero a las 10 a. m. Favor que agradecerán. El duelo se despedirá por tarjeta. v28

EDUARDA GARI DE GOYENA.—q. e. p. d.—Falleció el 30 de enero de 1918, confortada con los auxilios de la religión católica y la bendición papal.—Sus hijos Pedro, Manuel P., Carlos P., Eduardo, Luis P., Narciso P., María Luisa, María Isabel, Emilio P., Sara ... Goyena; su hija política Guillermina Achával Rodríguez de Goyena, sus hermanos y hermanas políticos invitan a sus relaciones al funeral, que en sufragio de su alma se oficiará en la iglesia de San Miguel, el jueves 30, a las 11 a. m. Atención que agradecerán.

FEDERICO PARODI.—q. e. p. d.—Falleció el 28 de enero de 1918.—Sus padres Luis Parodi y Rosa Cánepa de Parodi, sus hermanos Angel, Emilio, José, María Amelia y Mario; su hermana política Catalina Luisa Devoto de Parodi; sus sobrinos Luis y Domingo Parodi, tíos, primos y demás deudos invitan a sus relaciones al funeral que por el eterno descanso de su alma se oficiará en el templo de San Juan Evangelista mañana 28 de enero, a las 9 a. m. Favor que agradecerán eternamente. El duelo se despedirá por tarjeta. v28

PRESENTACION S... DE Z...—q. e. p. d.—Falleció el 31 de enero de 1918.—Sus padres José Souto y María Morales de Souto, sus hermanas María Josefa S. de Zubía, Manuela, Mariana S. de Barbier, Julia, José, Rosa, Andrés, Consuelo y Roberto M., sus hermanos políticos Balbino Zubía y Lucio Barbier, sus tíos, sobrinos, primos y demás deudos, invitan a su funeral que por el eterno descanso de su alma se celebrará en la iglesia parroquial de Santa Rosa de Toay, el viernes 31 de enero, a las 10 a. m. Favor que agradecerán. El duelo se despedirá por tarjeta. v31

ISABEL ANTELO DE CORDEYRO MARMOL.—q. e. p. d.—Falleció el 27 de diciembre de 1918.—Su esposo Tulio Cordeyro Mármol, sus hermanos doctor Nicomedes Antelo, Matilde Antelo y Josefina Antelo de W..., su señora madre política María Mármol de Cordeyro, sus hermanas y hermanos políticos, sus sobrinos y demás deudos invitan a sus relaciones a rogar a Dios por el eterno descanso de su alma en el funeral que en la iglesia de San Nicolás de Bari se celebrará hoy lunes 27 de enero a las 10 a. m. Habrá misas desde las ... Favor que agradecerán. El duelo se despedirá por tarjeta.

SEBASTIAN BIANCHI.—q. e. p. d.—Falleció el 29 de enero de 1918, con los auxilios de la santa religión.—Su esposa Herminia V. de Bianchi, sus hijos María Elina B. de ..., Jorge C., María Esther B. de Isla Casares y Angélica, sus hijos políticos Edgardo O'Gorman y Pedro Isla Casares, su señora madre Josefa P. de Bianchi, madre política María V. de Wineberg, su nieto Jorge, hermanos, hermanos políticos, tíos, primos, sobrinos y demás deudos invitan a sus relaciones a las misas que por el eterno descanso de su alma se dirán en la iglesia de San Nicolás de Bari mañana martes 28 a las 10 a. m. Favor que agradecerán. El duelo se despedirá por tarjeta. v28

MARIA ADELA OCAMPO GIMENEZ DE SOLANET.—q. e. p. d.—Falleció en Ayacucho el 28 de enero de 1918, confortada con los auxilios de la santa religión y la bendición papal.—Su esposo Pedro Solanet; sus hijitos Manuel Felipe, María Adela, María, Angélica, María Elena, María Emilia y María Susana; sus padres Atilio Palma y Adela Giménez de Palma; su señora madre política Emilia G. de Solanet; sus hermanos Manuel A., Emilio, Vicente, Elena O. G. de Fernández, Celina O. G. de Frías, María Luisa O. G. de Masea, Felipe Luis y Rafael; sus hermanos y hermanos políticos, sus tíos, primos y demás deudos invitan a sus relaciones al funeral que por el eterno descanso de su alma se celebrará en la iglesia parroquial de Ayacucho, mañana 28 del corriente a las 10 de la mañana. v27

ROQUE J. NIKLISON.—q. e. p. d.—Falleció el 18 de enero de 1919, confortado con los auxilios de la santa religión y la bendición papal.—Su esposa María Luisa Gálvez de Niklison, sus hijitos, su padre Roque Niklison; Severa Zavalla de Niklison, sus hermanos Luis, Carlos y Haydée N. de Daffis, sus padres políticos doctor Manuel Gálvez y Angela B. de Gálvez, sus hermanos políticos Delia A. de Niklison, Castilda O. D. de Niklison, Adriano Daffis, Manuel Gálvez (hijo), Angelita G. de Zwanck, María Delia Gálvez, Delfina B. de Gálvez y Alberto Zwanck, sus tíos, primos y demás deudos, invitan a sus relaciones al funeral que por el eterno descanso de su alma se celebrará en el templo de Nuestra Señora de la Piedad hoy lunes 27 del corriente a las 10.30 a. m. Favor que se agradecerá. El duelo se despedirá por tarjeta. v27

SECCION REMATES

Bravo Barros y Cía.

AVISOS NUEVOS

HOY — ALFALFAR EN VILLARINO. Campo con cédulas, 1.000 hectáreas, incluso 940 alfalfadas. A treinta cuadras al Este de la estación Origone y a hora y media de la ciudad de Bahía Blanca. Con alambrados, poblaciones, potreros y mejoras. Base, pesos 100 la hectárea. Con 60.000 cédulas.
HOY a las 3 p. m. en nuestro hall.—BRAVO BARROS y Cía. 1p

HOY — CAMPO EN SAN LUIS. En la Colonia La Florida. A cinco leguas al NO. de la estación La Unión (antes La Amarga) del F. C. Oeste. Tierras aptas para todo destino y muy especialmente para la siembra de alfalfa. Base pesos 15.000.
HOY a las 3 p. m. en nuestro hall.—BRAVO BARROS y Cía. 1p

CASAS

DOS CASAS EN MAR DEL PLATA. En pleno centro. Modernas, de altos, construídas a todo costo. Calle San Luis 1819 a 1825, entre Rivadavia y Belgrano, y Rivadavia 2631 a 2637, entre San Luis y Córdoba. A una cuadra de la plaza Luro y de la iglesia San Pedro, a dos de la Av. Luro y a cuatro del Bristol Hotel y de la Rambla. Bases $ 35.000 y 20.000.
EL DOMINGO 2 de febrero, a las 5 p. m., en las mismas propiedades.
SAN LUIS 1819 a 1825: Mide 15 varas por 20. Ad corpus. Edificio: Bajos: Dos locales para negocio, con dos habitaciones, patio cada uno. Altos: Casa-habitación con hall, siete habitaciones, baño instalado y cocina. Tiene cloacas. Base, $ 35.000. Renta anual $ 3.480.
RIVADAVIA 2631 y 2637: Mide 10 varas por 15. Ad corpus. Bajos: Local, una habitación y patio. Planta alta: Casa de familia con hall, tres habitaciones, cuarto de baño, cocina y pieza de servicio. Renta anual $ 2.040. Base, $ 20.000. Títulos perfectos. Informes, 351 San Martín 361.—BRAVO BARROS y Cía. e25

AL NORTE — JUNIN 1672. Entre Las Heras y Vicente López. A dos cuadras de las Avs. Callao y Quintana y de la plaza Intendente Alvear. Edificio sólido, fácil de refeccionarse con poco gasto. Base $ 20.000.
EL MARTES 28 de enero, a las 3, en nuestro hall. Terreno: 9v por 40v y 7v75 en el contrafrente. Ad corpus. Edificio: Vestíbulo, sala, comedor, cuatro habitaciones, baño, cocina, despensa, dos piezas para servicio. Preparada para altos. Títulos perfectos. Escrituras por ante el escribano señor Eulogio Almanza. Informes, 351 San Martín 361.—BRAVO BARROS y Cía. e27

PARA HABITACION Y renta. Belgrano 1667 a 1673 entre Cevallos y Solís y sobre la avenida Entre Ríos. Muy buena propiedad moderna constituída por dos locales para negocio con dependencias en la planta baja y una cómoda casa habitación en altos. Construcción de primer orden. Renta mínima pesos 5.400 al año. Base, pesos 48.000. Mitad al contado y mitad a dos años de plazo, con garantía hipotecaria y 7 o|o de interés anual por trimestres anticipados.
EL MARTES 4 de febrero a las 3 p. m. en nuestro hall.
TERRENO — 10v75 por 21v50. Ad corpus. Distribución: planta baja: dos locales para negocio, cada uno con dos habitaciones, cocina, dos piezas altas y patio. Planta alta: Hall, sala, escritorio, comedor, antecomedor, dos habitaciones, cuarto de vestir, baño, instalado, cocina con económica y en altos cuatro habitaciones, lavadero y azotea. Frente imitación piedra, escaleras de mármol, cortinas metálicas, cielos rasos de yeso, carpintería y celosías de cedro, pisos pino de tea y mosaicos e instalación de luz eléctrica. Visítese de 1 a 5. Títulos perfectos. Informes, 351 San Martín 361.—BRAVO BARROS y Cía. e26

CASA EN BANFIELD — Calle Arañoz 948 entre Rioja y Tucumán. A 3 cuadras del tranvía eléctrico a Villa Albertina y al NO. de la estación. Base pesos 5.000. Cuarta parte al contado y el resto en 132 mensualidades de pesos 11.42 por cada pesos 1.000.
EL DOMINGO 2 de febrero a las 3.30 p. m. en la misma propiedad. Terreno: 10 varas por 62v79. Edificio: cuatro habitaciones, baño, cocina, corredor con pisos de mosaico, cielos rasos de yeso, pozo con bomba, pileta y cerco de alambre tejido. Escrituras por ante el escribano señor Antonio González. Títulos perfectos. Informes, 351 San Martín 361.—BRAVO BARROS y Cía. e26

CASA EN AVELLANEDA — En Villa Porvenir. Calle Santa Fe 1778, entre la avenida Galicia y Entre Ríos. A dos cuadras y media al ... del bulevar Pavón (adoquinado y tranvía eléctrico a plaza Mayo). Base, pesos ... Cuarta parte al contado y el resto en 132 mensualidades de pesos 11.42 por cada pesos 1.000.
EL DOMINGO 2 de febrero a las 5 p. m. en la misma propiedad. Terreno: 9 varas de frente por 36v25 de fondo. Edificio: 2 habitaciones, cocina y un galpón. Escrituras por ante el escribano señor Antonio González. Títulos perfectos. Informes, 351 San Martín 361.—BRAVO BARROS y Cía. e26

CASA MODERNA — EN LOMAS. Calle Manuel Castro ..., entre F. Portela y Rivera. A seis cuadras y media al NO. de la estación y a media cuadra de la plaza. Adoquinado al frente. Base pesos 20.000. Cuarta parte al contado y el resto en 132 mensualidades de pesos 11.42 por cada pesos 1.000.
EL DOMINGO 2 de febrero a las 5 p. m., en la misma propiedad. Terreno 25 varas por 63. Ad corpus. Edificio de material y hierro y jardín al frente, hall, sala, escritorio, comedor, dos dormitorios, cuarto de ropero, baño, cocina, dos piezas para servicio, galería, terraza y pileta para lavar. Escrituras por ante el escribano señor Antonio González. Títulos perfectos. Informes 351 San Martín 361.—BRAVO BARROS y Cía. e23

TERRENOS

TERRENO EN FLORESTA — Bermúdez entre Sarachaga y bulevar San Eduardo. A tres cuadras y media de la avenida Rivadavia y de los tranvías y a dos cuadras de la avenida Carrasco. Base pesos 1.200.
EL DOMINGO 2 de febrero, a las 3 p. m. en el mismo terreno. Mide 11v50 de frente al Oeste, 24v03 en el costado Sur y 40v38 en el contrafrente NE ... con la casa número 441. Títulos perfectos. Informes, 351 San Martín 361.—BRAVO BARROS y Cía. e26

CAMPOS

CAMPO ALFALFADO — CON cédulas. En Villarino, 1.000 hectáreas (940 alfalfadas y el resto dedicadas a la siembra de avena y centeno). A 30 cuadras al Este de la estación Teniente Origone, del F. C. P., línea a Patagones y a hora y media de la ciudad de Bahía Blanca. Con agua excelente a 6 y 7 metros y alambrados, poblaciones, potreros y mejoras. Base, 100 pesos la hectárea. Reconoce una hipoteca de 60.000 cédulas argentinas con la que deberá continuar el comprador a estilo de plaza.
EL LUNES 27 de enero, a las 3 de la tarde, en nuestro hall, 351 San Martín 361. Linderos: al Norte, sucesión de Carlos Ball; al Sur, Petrona Aguilar de Bordeau, al Este, Duprat y al Oeste, ... Bordenave. Alambrado en todo su perímetro y dividido en 10 potreros grandes y 2 chicos, los alambrados exteriores de los costados Norte y Este son medianeros. Población de cuatro piezas, cocina y galpón, tres molinos con tanques australianos y bebederos. Es conocido por de Rendón y en el registro gráfico figura a nombre de J. Alonso. Visítese por la estación Origone. Si el comprador lo desea podrá adquirir también la hacienda que existe en el campo. Títulos perfectos. Informes y planos, 351 San Martín 361.—BRAVO BARROS y Cía. e15

LOS ALFALFARES de CORDOBA. En el ... pedanía La Carlota ... hectáreas que comprenden el ... de la estación Assunta del F. C. P. a ... leguas y media al Oeste de General Viamonte y a seis al Sur de ... Campo muy bueno para ... teniendo también alguna parte ... pastoreo. En la ... surgente ... Base, pesos 55 la hectárea. Podrá constituirse una hipoteca de pesos ... 100.000 m|n. a dos o tres años de plazo al 7 1|2 o|o de interés anual.
EL VIERNES 7 de febrero, a las 3 p. m., en nuestro hall 351 San Martín 361. Es parte de la fracción ... a nombre de Fúnes Díaz, en el plano de Greiner. Linderos: al Norte, ...; al Este, Pasaje Castro; al Sur, El Tero y al Oeste, A. Lafuente ... metros de alambrado propio ... dividido en potreros. Tiene alfalfares. Dos casas de material, dos molinos con tanques australianos y bebidas. Tres bombas de mano y otras mejoras. Se visita por Assunta. Allí el señor Percy Talbot acompañará a los interesados. Títulos perfectos. Informes y planos, 351 San Martín 361.—BRAVO BARROS y Cía. e26

V. S. Lobato y Cía.

CASA EN TALLERES — Calle Pastor Ferreyra 30 entre avenida Rosales y Manuel Castro. Base pesos 8.000. Al contado. La escritura deberá otorgarse por ante el escribano que determine el vendedor.
EL DOMINGO 2 de febrero a las 3, en la misma. Mide 10 varas por 33v42. Edificio de: comedor, 2 piezas, cocina y baño, cielos rasos yeso y madera, pisos pino tea, galería con piso mosaicos, verja de mampostería y hierro al frente, luz eléctrica, agua corriente, pileta para lavar, etc. Seña 8 o|o. Comisión 2 o|o. Informes, Rivadavia 639.—V. S. LOBATO y Cía. v27

José Conti y Cía.

JUDICIAL — CASA EN BELGRANO. Orden del señor juez de primera instancia en lo civil Dr. Pedro V. Meléndez, secretaría del Dr. Horacio Marcó en el juicio Bueno Juan Bautista y Pedemonte Juan contra Intili José, debiendo tomarse como base la suma de $ 9.600 y exigirse el 8 o|o a cuenta de precio y el 2 o|o de comisión.
EL DOMINGO 9 de febrero a las 4, venderemos en la misma, la propiedad calle Loreto 3193 esquina Conde, que mide 13m50 al S. O. por 17m44 al S. E. y 18m03 al N. O. Edificio: Salón de negocio, 2 salas, 2 piezas, 3 altas, cocina y w. c. Adoquinado en ambos frentes. Informes, Bolívar 189. e26

RIVADAVIA 10757|9 — BUENA propiedad de negocio frente a la gran avenida que centraliza todo el movimiento del Oeste. Tranvía No. 2 al frente. Mide 8m63 por 82m65. Consta de salón con puerta y dos vidrieras de hierro y cortinas metálicas, dos dormitorios y dependencias, galponcito, etc. Base, $ 9.500, incluso 7.500 cédulas Argentinas. El adquirente se paga a la municipalidad, en cuotas trimestrales de $ 24.26. Títulos perfectos. Seña 8 o|o. Comisión 2 o|o. e26
EL DGO. 2 de febrero a las 4.

EN PALERMO — PROPIEDAD moderna, calle Cavia 3172|7, entre las avenidas Las Heras y Alvear. Mide 8 m. por 25m20. Edificio: sala de negocio transformable, 5 dormitorios, baño, cocina, galería, patio, etc. Base $ 18.000. Seña 8 o|o. Comisión 2 o|o.
EL DGO. 2 de febrero a las 5. e26

Guerrico y Williams

CASA QUINTA EN EL TIGRE. El chalet Pompom. A media cuadra del paseo Victorica y río Luján, a dos del Tigre Hotel y rodeado por las mejores quintas de esta preciosa localidad. Edificada en el centro de un terreno de 22v50 de frente a la calle Las Palmas, calle por medio con los Jardines del Centro Naval, por 38v81 de fondo, consta de: comedor, billar, atelier d'artiste, 4 dormitorios principales, 2 baños con agua caliente, cocina, office, 2 dormitorios, cocina y w. c., para servicio, garage, electricidad, agua corriente y cloacas, terreno rellenado y con cerco vivo. Base pesos 27.000 m|legal, 25 o|o al contado y el resto a 1, 2 y 3 años de plazo, con pagarés hipotecarios y 7 por ciento de interés anual, por trimestres adelantados, en cuyo caso las escrituras se harán por el escribano señor Moyano, Avenida de Mayo núm. 833.
EL MIERCOLES 29 de enero a las 3 en nuestra casa B. Mitre 757. La casa está lista para ocuparse y puede visitarse en cualquier momento. Exigiremos el 8 o|o de seña y 2 o|o de comisión. Datos a nuestra casa.—Guerrico y Williams. e31

UNA LINDA ESTANZUELA. Los Prados, a 20 cuadras de la estación Guardia Vieja y a 2 1|2 leguas de Laboulaye, F. C. Pacífico. El campo sin un solo metro de desperdicio, consta de 600 hectáreas, que se venderán en un lote, la mayor parte alfalfado, dividido en 8 potreros bien alambrados y un pozo de 265 metros de agua surgente que mantiene dos tanques australianos de 110.000 litros cada uno, que se comunican entre sí por una cañería de tres pulgadas y 1.300 metros de longitud. Casa principal de material de tres piezas amplias, cuarto de baño, comedor y cocina; cochera, casa aparte para capataz de 2 piezas de material, dos más de barro y cocina para peones, galpón, gallinero, herrería, corral y manga, lindo monte de frutales y forestales y un bonito parque. Los alfalfares han sido resembrados en su mayor parte desde hace dos años, de manera que están en su apogeo. Existen además dos silos de alfalfa que almacenan alrededor de 300 toneladas. Como se ve no hay nada que gastar para entrar a explotarlo inmediatamente. Base real y definitiva pesos 190 la hectárea.
EL MIERCOLES 5 de febrero a las 3, en nuestra casa Bmé. Mitre 757. Recomendamos este campo como una verdadera ocasión para el que desee explotar una cabaña, tambos o invernadas y una pequeña parte de agricultura que para todo se presta dadas sus comodidades, divisiones y proximidad a dos estaciones. Los trenes además de los rápidos diurnos, salen todos los días menos los sábados de Retiro, F. C. P. a las 8.15 p. m. y llegan a Laboulaye a las 8.15 a. m. pudiendo regresar todos los días menos los domingos a las 8.15 p. m. y llegar a esta capital a las 8 a. m. Exigiremos 8 o|o. de seña y 2 o|o de comisión. Pueden obtenerse facilidades de pago. Por planos o más datos a nuestra casa.—Guerrico y Williams. e25

Carlos Olmi

TIERRAS CON RIEGO — EN Villa Mercedes (San Luis), F. C. P.
EL DOMINGO 2 de febrero a las 4 p. m. en Villa Mercedes, calle Pedernera 371. Pida planos en Buenos Aires, Reconquista 353 y en Villa Mercedes, al propietario, señor Andreone, Pedernera 371. v1f

José Balocchio

JUDICIAL — EN CIUDADELA, F. C. O., 25 lotes a una cuadra de la estación, sobre las calles Rivadavia, Chacabuco, O'Higgins y San Martín, entrando en uno de los lotes un buen edificio de 5 piezas, molino, parrales, frutales. Remataré
EL DOMINGO 2 de febrero, a las 4 p. m., sobre los mismos, por orden del señor juez doctor Roberto Bunge y como perteneciente al juicio sucesorio de doña Libertata A. de Trebino. Pidan planos en mis oficinas, Reconquista 144.—José Balocchio. 1p

Francisco Rayneli e hijo

CASA LINDISIMA, CALLE Monte Egmont 1765, al lado de la avenida Donato Alvarez, tranvías 88, 85 y 84, combinación subterráneo. Mide 10x50. Comedor, 2 dormitorios, galería, luz eléctrica, cocina con baño, pisos, frutales, etc. Tiene 3.000 $ en hipoteca a ... años al 9 1|2. Por división social. Base, pesos 4.850. Seña, 8 o|o. Comisión, 2 o|o.
EL DOMINGO 2 de febrero, a las 4. Informes, Victoria 571. 1p

Arturo Demarco

BASE $ 2.500 — CASITA EN ... clan 4283 y Muñiz. 1 pieza grande y 1 chica. Remato el
DGO. 2 de febrero a las 3.30.—A. Demarco. e26

PERALTA MARTINEZ Y SERNA

CASAS

SOBRE PALERMO — DOS lindas casas de familia. Edificios de un solo piso, linderos entre sí. Acevedo 3107 y 3123, a pocas varas de la avenida Alvear; vale decir, en medio del movimiento social que da esplendor a aquel sitio de palacios y jardines. Ad corpus. Base pesos 10.000 cada casa. Mitad al contado y mitad a uno o dos años de plazo, con 7 o|o de interés.
HOY, LUNES 27 de enero, a las 3, en nuestra casa 320 San Martín 328. Están edificadas ambas en terreno de 19v84 de frente al NO. por 20v12 en el lado SO. y 18v14 en el del NE. y 19v39 en el contrafrente. El terreno corresponde por mitad, de frente a fondo. Consta cada casa de sala, 8 habitaciones, comedor, pieza de baño, cocina con económica, w. c., pieza de servicio y patios; el primero con marquesina de vidrios. Son muy cómodas y bien tenidas. La entrada tiene recuadros, mosaicos, lo mismo que los patios; cancel y celosía de cedro, balcones con celosías de hierro, zócalos con mayólicas, etc. Hay obras de salubridad y luz eléctrica. Título perfecto. Mayores informes en nuestras oficinas.—Peralta Martínez y Serna. e29

HOTELITO en BELGRANO. Gran situación, calle Conde 1727 entre Pampa y Pino. A 3 cuadras de la estación del F. C. R. Con adoquinado pago al frente. Es obra del arquitecto señor Medhurst Thomas y en su forma, como en la distribución y ambientes interiores, está de manifiesto la elegancia y buen gusto. Se liquida. Base pesos 20.000.
EL MIERCOLES 29 de febrero a las 3, en nuestra casa, 320 San Martín 328. Ocupa un terreno de 795 v. c., y se distribuye como sigue: Verja al frente y jardín; amplia entrada principal por un lindo pórtico, entrada de servicio, hall, sala con gran balcón al frente, corredor y baranda sobre el jardín interior, pasaje interno, pieza de servicio, cocina y patio, w. c., en la planta baja. En la planta alta, con escalera muy fácil, 4 dormitorios, pasaje interno, pieza de baño, pieza de roperos y dos terrazas, al frente y al fondo. Es confortable y agradable a cuantos la visitan. Título perfecto.—Peralta Martínez y Serna. e25

SOBRE EL PARQUE CENTENARIO.—Arengreen 29, entre Río de Janeiro y Ramos Mejía. A dos cuadras de los bulevares Corrientes y Díaz Vélez. Base, pesos 5.000, incluyendo 2.300 cédulas argentinas.
EL DOMINGO 2 de febrero, a las 10 a. m. en la misma propiedad. Edificio: Con frente imitación piedra con balcones, zaguán, cancel, sala, tres habitaciones, pisos de tea, cielos rasos de yeso, cocina, patio con mosaico, etc. Terreno: 8v31 de frente por 14v60 de fondo. Ad corpus. Títulos perfectos. 8 o|o de seña y 2 o|o de comisión.—Peralta Martínez y Serna. e27

TERRENOS

EL TERRENO MAS BARATO. Con adoquinado pago, obras de salubridad al frente y rodeado de una verdadera red de eléctricos que comunican el barrio con toda la capital. Guardia Vieja 4551, a pocas varas de la avenida Río de Janeiro y de la plaza en que se halla la estatua de Falucho, entre las calles Yatay y Lambaré, a dos cuadras de la Avenida Corrientes. Base pesos 5 la vara cuadrada.
HOY LUNES 27 enero, a las 3, en nuestra casa, 320 San Martín 336. Mide 10 por 45v28. Se edifica con poco dinero y se tendrá o la casa habitación barata y bien situada o una renta muy satisfactoria. Título perfecto.—Peralta Martínez y Serna. e20

BRASIL 3227 y CHICLANA 3258.—Dos terrenos de buenas medidas. A tres cuadras del parque de los Patricios y del bulevar Caseros. Con tranvías a toda dirección. Afirmado pagado. Varias piezas de madera. Base, $ 5 la v. c.
EL DOMINGO 2 de febrero, a las 11 de la mañana, sobre los mismos. Medidas: Cada lote mide 10 varas de frente por 59v58. Superficie de cada uno, 595.83 v. c. 8 o|o de seña y 2 o|o de comisión.—Peralta Martínez y Serna. e27

TERRENO EN TEMPERLEY y bien situado. Entre quintas y chalets. Av. Fernández, entre Guido y Suárez. Distante 5 cuadras de la estación del F. C. S. y dos de la avenida Meeks. Afirmado pago. Base de liquidación $ 1.50 la v. c. Mitad al contado y mitad a un año, con 6 o|o de interés.
EL MARTES 4 de febrero, a las 3, en nuestro hall, 320 San Martín 328. Medidas: 11 v. de frente por 36 de fondo. Sup. 396 v. c. Título perfecto. 8 o|o de seña y 2 o|o de comisión.—Peralta Martínez y Serna. e27

LIVINGSTON — MARIO

CAMPITO EN 9 DE JULIO, 216 hectáreas a 2 leguas de 9 de Julio, 15 cuadras de Dennehy (F. C. O.) y legua y media de Patricios (C. G. de la Prov. de Bs. As.). Excelente fracción de campo para agricultura o ganadería. Ha formado parte de la estancia "San Bernardo". Muy buenas aguadas. Alambrado en todo su perímetro con 6 hilos lisos y 1 de púa, postes de quebracho. Sus linderos son: al Norte, Caburro; al Sur, Jorge ... de Rozas; al Este, Alfredo O. de Rozas y al Oeste, Melazzi y Guissani. Puede producir hasta el 8 o|o, pues actualmente se paga de arrendamiento en esa zona hasta $ 20 la hectárea. Títulos perfectos. Entrega inmediata. Base real, $ 292 la hectárea. A vender con cualquier oferta que la exceda.
EL JUEVES 30 de enero, a las 3 p. m., en mi casa, Cangallo 466. 8 o|o a cuenta de precio y 2 o|o de comisión. El campo puede visitarse en cualquier momento por la estación Dennehy.—Mario Livingston. e16

S. A. Cremona

REGIO PETIT-HOTEL EN Flores, con cédulas argentinas, a todo costo, Lujo y confort, a 2 cuadras al S. de Rivadavia y 1 de Carabobo, ambos con eléctrico en combinación, con subterráneo; con adoquinado ... frente a la puerta; Barrio de familias, Pasaje Provincias Unidas 2024, entre Lautaro y Camacuá, casi frente a la mansión ... No hay nada más lindo. Visitarlo es adquirirlo, frente imitación piedra, zaguán amplio al óleo y mármol, hall ídem, sala, gran comedor, antecomedor, w. c. ... económica y otra a gas de primera!, escalera cedro, 4 dormitorios y baño en altos, más 2 piezas y baño en entresuelo, escaleras caracol de subsuelo a la azotea, terraza, jardín, fondo gallinero, rieles empapelados, tirantería hierro, carpintería cedro, herrajes finos, mosaicos extranjeros, parquet, vitraux, mármoles, puerta hierro artístico, cloacas funcionando, luz eléctrica, etc. Mide 10 v. de frente por 3.68 a un costado y 23.80 al otro.
EL DOMINGO 2 de febrero a las 4 p. m. Venta forzosa. Base $ 35.000 m. n. de la que se deducirán 18.500 pesos en cédulas argentinas que se pueden tomar a estilo de plazo. Exíjese 8 o|o de seña y 2 o|o de comisión. Visítese en todo momento. Llaves en mano. Datos Sarmiento 372, altos.—S. A. Cremona. e26

Rufino de Elizalde y Cía.

EN ARRECIFES — RICA fracción de 261 hectáreas a 3 leguas de la estación La Luisa, a 5 leguas de Capitán Sarmiento y Arrecifes, alambrado en todo su perímetro, campo especial para agricultura y ganadería. Base, $ 250 la hectárea.
EL MIERCOLES 1. de febrero, a las 3 p. m., en nuestra casa, San Martín 241. Este campo es sin desperdicio alguno, de gran rendimiento, por lo excelente de sus tierras y la bondad de sus aguas. Contiene una población de material de 2 piezas y techo a dos aguas, cocina y otras dependencias, existiendo, además, un pequeño galpón de hierro galvanizado y un pequeño potrero de alfalfa de ... hectáreas en muy buenas condiciones. Linda al NE. con Miguel Casey, al SO. con herederos de M. Casey, al SE. con Honora Mac Loughlin y al NO. con Mac Donagh (hoy Sánchez hermanos). Los interesados deben visitarlo. Por planos e informes a nuestra casa, San Martín 241. El comprador que así lo desee, puede obtener una parte del precio, a plazos, a módico interés, arreglando previamente las condiciones en nuestro escritorio. e26

Angel Velaz y Cía.

*EL CHARA DE LURO, SO*bre el Atlántico y sobre el río Colorado, a 18 leguas de Bahía Blanca y a 6 de la estación H. Ascasubi, F. C. P., línea a Patagones. 35.508 hectáreas en 17 lotes de 922 a 3.929 hectáreas. Campo especial, con excelentes pastos para hacienda lanar y vacuna y tierra apropiada para trigo, avena, cualquier cultivo y en especial para alfalfa. Próximamente se fijará la fecha del remate, el que se efectuará con grandes facilidades de pago, pues cada lote tendrá adjudicadas cédulas hipotecarias nacionales, acordándose otros plazos por el excedente. Soliciten los planos provisorios que hemos confeccionado a objeto de que los interesados visiten desde ya esas tierras, a cuyo efecto deben tomar los trenes que salen de Bahía Blanca los lunes, miércoles y viernes a las 11.30 a. m. llegando a Ascasubi a la 1.41 p. m. donde encontrarán siempre automóvil que los conducirá al campo. Por cualquier otro informe dirigirse a nuestra casa San Martín 329.—Angel Velaz y Cía. v31

Enrique D. Lagos
345 San Martín 345

CAMPO EN EL DESLINDE de Dorrego y Pringles. Sobre el arroyo Indio Rico y próximo a las estaciones Irene y Aparicio, F. C. S. La fracción designada a nombre de don Miguel Labarrague en el plano catastral 8.000 hectáreas en fracciones de 100 a 1.000 con opción y libre de arrendamiento. Orden terminante de liquidar con la base de pesos 80, la hectárea, pagaderos: 30 o|o al contado y el resto a 2 o 4 años de plazo con garantía hipotecaria, y el interés de 6 o|o anual por semestres adelantados, pudiendo el comprador optar por el plazo indicado a uno o u otro, término o mitad de 25 o|o. La ubicación excepcional de este campo en la zona de 3 Arroyos tan favorablemente conocida y las condiciones de su venta son la mejor ponderación sobre el interesante negocio que ofrezco.
EL SABADO 22 de febrero a las 3 p. m. en el hotel Puchulu, de 3 Arroyos. Los títulos son perfectos, debiendo otorgarse las escrituras por los escribanos Alejandro y Horacio Ferrari (Sarmiento 643) y la posesión de los lotes por el ingeniero D. Adolfo Arcansol. En el acto del remate exigiré el 8 o|o a cuenta del precio y el 2 o|o de mi comisión como es de práctica. Otros informes y planos a mis oficinas en Buenos Aires San Martín 345.—Enrique D. Lagos. v1f

F. González Elizalde
San Martín 92 U. T. 1592 Av.

HOY

LAS PROPIEDADES DE renta, sobre la estación Once, el mercado de Abasto y las Avdas. Pueyrredón y Corrientes. Anchorena 329, entre Sarmiento y Valentín Gómez. 8 lujosas casas todas con frente a la calle, levantadas en un terreno de 26 varas de frente y distribuídas en 4 pisos, sótano, ascensor y consta cada de 3 y 4 habitaciones, cuarto de baño, pisos de parquets, carpintería cedro, etc. Rentan $ 10.800 al año. Base $ 85.000, muy barato, el edificio y el terreno ha costado más de 150.000 $, es de estilo moderno, todo su esqueleto es de hierro y los materiales son de primer orden. Visítese, en la seguridad que hoy por hoy es uno de los pocos negocios que se ofrecen con mayores seguridades, tanto como renta como adquisición, hay allí, cloacas, adoquinado, luz eléctrica y está encima mismo de los tranvías para todos los rumbos. Para visitarla solicítese una tarjeta de mi casa.
HOY LUNES 27 de enero, a las 4 p. m., en mi salón de ventas, calle San Martín 92. Pídanse fotografías y mayores datos a mi escritorio, San Martín 92. e14

HOY

UN GRAN NEGOCIO de renta, Regia propiedad de tres pisos sobre el Once y frente por frente a los depósitos de cereales de la estación Lacroze, Sarmiento 3333 a 39, entre Anchorena y Laprida. Renta fácil y garantida $ 9.000 al año. Base $. 60.000, a plazos. Edificada en terreno de 10x56, consta piso bajo, gran salón de negocio ocupado por un restaurant, 18 habitaciones y dependencias, 1o. y 2o. piso cada uno de 2 casas, dividido en 2 departamentos y consta cada uno de sala, escritorio, 4 dormitorios, baño etc., y en la terraza 3 habitaciones y dependencias, edificio moderno con tirantes de hierro, frente de piedra, etc. Visítese que es un gran negocio. La casa no tiene cartel.
HOY LUNES 27 de enero, a las 4 p. m., en mi salón de ventas, San Martín 92. e17

Mariano A. Acosta y Cía.

20 o|o DE RENTA ANUAL — Espléndida propiedad moderna. En Flores. Avenida Campana 2912 y 2914. A dos cuadras del tranvía 49 (combinación Subterr.) Base, 8.000 $. Renta anual 1.560 $. Título perfecto.
EL DOMINGO 2 de febrero a las 5. Mide 10.25 varas de frente por 39.51 de fondo. Su edificio moderno preparado para altos consta de sala, escritorio, 3 dormitorios, cuarto de baño, cocina, pieza de servicio y vestíbulo. Dos departamentos independientes de 2 piezas, baño, cocina y pieza de servicio c|u. Frente imitación piedra, tirantería de hierro, cielorrasos de bovedilla, mosaicos mayólicas y todos los detalles de una buena propiedad. Puede visitarse. Seña 8 o|o. Comisión, 2 o|o. Informes, Corrientes 556.—M. A. Acosta y Cía. v28

Fernández, Liguori y Cía.

EN FLORESTA — A 2 CUADRAS del subterráneo. Propiedad moderna, avenida Escalada 298 esquina Dante. Base, pesos 4.500. A plazos.
EL DOMINGO 2 de febrero a las 5 p. m., en la misma. Mide 28m.78 de frente al Este, 22m77 en el otro frente al Oeste y 17m48 en el costado Norte. Edificio moderno, en cal, de vereda, mosaicos, frente imitación piedra, celosías, sala, 2 dormitorios, cocina, cuarto madera y w. c., galería, cielos rasos metálicos, aguas corrientes, etc. Títulos perfectos. Seña 8 o|o. Comisión, 2 o|o. Informes, B. Mitre 262. U. T. 2168 Av. 1p

Saúl Z. Herrera
92 San Martín 92—U. T. 6731, Avda.

CASA EN ALMAGRO — Moderna, elegante y muy bien construída, especial para vivir o sacar magnífica renta. A 20 vs. de las avenidas Río Janeiro, Díaz Vélez y a 1 y 3 cuadras de Bartolomé Mitre y Rivadavia. Calle San Eduardo Nos. 17 y 19, de 10x35 vs. Base, $ 12.000, que se dejan en hip. al 8 o|o. Consta de sala, 3 dormitorios, comedor, baño, cocina, gran galpón de material, susceptible de dividirlo en 4 habitaciones más, tirantería de hierro, celosías, cloacas, luz eléctrica y adoq. pago. Visítese.
EL DGO. 2 de febrero, a las 5 p. m. (allí). e26

Av. GAONA 3691 esq. ESPERANZA. Al Norte de Floresta; algo bueno y muy barato. Mide 10x30 vs. Base, $ 4.500, que se dejan en hip. al 7 o|o. Edificio de salón de negocio y 4 dormitorios, con sus balcones modernos, cocina y w. c., carpintería de cedro, c. de yeso, etc. A 4 y 7 cuadras de las Avdas. Avellaneda, Rivadavia, plaza, iglesia y estación Vélez Sarsfield del F. C. Oeste.
EL DGO. 2 de febrero, a las 6.30 p. m. e26

José A. Cevedo

COMO JUDICIAL — LORIA 620 al 624, casi esquina Venezuela, casa antigua, buena renta, sobre un terreno de 27.10 metros por 7.10. Salón de negocio, 4 habitaciones, cocina, w. c., otra cocina y un galpón de madera. Renta actual, pesos 1.800 moneda nacional, con contrato, remataré
EL DOMINGO 2 de febrero, a las 5, en la misma. Base, $ 9.100 m|n. Se dará el 50 por ciento en hipoteca al 8 o|o de interés. Escritura por ante el escribano Luis E. Segretín. Seña, 8 o|o. Comisión, 2 o|o. Más datos, José A. Cevedo, Sarmiento 487, U. T. 3703, Avenida. v27

PUBLIO MASSINI & Cía.
SOCIOS
F. Astoul Bonorino - Jacobo Lynch

PRECIOSO CHALET — A 4 años de plazo, llave en mano. En Temperley, 18 minutos de Constitución. Trenes constantemente, 5 cuadras de la estación 3 del tranvía eléctrico del Sud. Elegante, moderno, confortable y sólido. En terreno de 8.601 varas cuadradas, con cancha de pelota y de tennis, plantas frutales y forestales, escogidas. Calles Juncal esquina Colón, ambas con adoquinado pago, vereda de mosaico, luz eléctrica, aguas corrientes, todo su perímetro cercado de alambre tejido, cubierto de enredaderas, invernáculos, etc. EDIFICIO: Consta de hall, sala y escritorio, comedor, toilette, office, cocina, antecocina y dos habitaciones en la planta baja y hall, cinco dormitorios y cuarto de baño instalado en la planta alta, todo en perfecto estado, buenos materiales, excelente carpintería, mosaico, zócalos, gas, luz eléctrica, cocina económica con intermediario para el servicio de baño. Visítese, porque olvidamos muchos detalles. CONDICIONES DE LA VENTA: Base, $ 30.000 m. n. pagaderos en 4 cuotas anuales de 7.500 $ cada una, con el 6 por ciento de interés anual, este se pagará por semestres anticipados y el excedente que se obtuviera, al contado en el acto de la escrituración por ante los escribanos Lima y Bernardo. Posesión inmediata. Títulos perfectos.
EL DOMINGO 2 de febrero a las 4 p. m. en la misma propiedad, e inmediatamente después remataremos otra casa y 28 lotes de terreno dentro de la misma manzana en que está ubicado este chalet. Seña, 8 por ciento. Comisión, 2 o|o. Planos y más datos en nuestras oficinas, San Martín 81.—Publio Massini y Cía. v27

2.500 HECTAREAS EN LA estación Manuel Campos, ferrocarril Pacífico, primera estación después de Guatraché, cuyos campos son tan reputados. Sección III, fracción C. Angulo SE. del lote 13. En dos lotes de 1.250 hectáreas cada uno, lindando con el importante establecimiento "La Carlota", de Alston, con base de 35 pesos hectárea, resueltamente a vender. Campo apto para alfalfar, para ganadería y para agricultura, agua muy buena a poca profundidad. En el plano de La Pampa está a nombre de César Campos. La venta es al contado, con títulos perfectos.
EL MIERCOLES 12 de febrero a las 3 p. m. en nuestra casa San Martín 81, venderemos este campo que no es de especulación sino de producción; ha dado muy buenas cosechas de trigo, actualmente está libre de contrato y hay oferta de 4.50 pesos la hectárea de arrendamiento para ganadería. Dista 25 cuadras de la estación Manuel Campos y ahí encontrarán al encargado de mostrarlo a los interesados. Planos y datos a nuestra casa San Martín 81. Seña, 8 o|o. Comisión, 2 o|o.—Publio Massini y Cía. e22

TRES CHACRITAS A UNA hora de la capital. En el partido de Pilar, a 8 cuadras de la estación Matheu, lindando con el pueblo, con frente al camino general de Pilar a Escobar. Terreno lindísimo, alto, sin un metro de desperdicio, especial para quintas de verdura, frutales, etc. Corresponde a los lotes 3, 8 y 9. Base pesos 3.500 el lote 3; pesos 2.000 cada uno de los otros dos lotes a pagarse tercera parte al contado, tercera a un año y tercera a dos años con 7 o|o. Se entregan inmediatamente. Lotes de 4 a 2 1|2 hectáreas.
EL MIERCOLES 29 de enero a las 3 p. m., en nuestra casa, San Martín 81. Títulos perfectos. Escrituras ante la oficina del señor Rodolfo F. Bernardo. Visítense en la seguridad de que saldrán bien impresionados. El encargado del campo se llama Antonio Ruggeri. Seña, 8 o|o. Comisión, 2 o|o. Planos detallados, San Martín 81.—Publio Massini y Cía. v29

CASA BARATA en BELGRANO. Acha 2772 entre Nahuel Huapí y Bebedero. A media cuadra del tranvía y adoquinado y a 4 cuadras de la estación Coghlan. Edificio compuesto de hall, dos dormitorios, baño, cocina y jardín al frente. Luz eléctrica, agua corriente, etc. Mide 10 por 30 varas. Base ínfima pesos 6.000 moneda nacional.
EL DOMINGO 2 de febrero a las 4.30 p. m. en la misma. Seña 8 o|o. Comisión 2 o|o. Informes, San Martín 81.—Publio Massini y Cía. e26

UN JARDIN QUE SE VENDERA en lotes. 28 preciosos terrenos en Temperley, una manzana con sus 4 calles adoquinadas, a 5 cuadras de la estación del ferrocarril y a 2 cuadras del tranvía eléctrico del Sur. Adoquinados pagos, vereda de mosaico, aguas corrientes, luz eléctrica, plantas, etc. Con frente a las calles Juncal, Solís, Río Bamba y Colón, por ésta da frente mismo al Tennis Club. Venta a 4 años de plazo, sin desembolso; no es posible pedir nada mejor. Temperley, a 15 minutos de la estación Constitución, es uno de los pueblos más lindos e importantes por su población y comercio de la línea urbana del F. C. S.
EL DOMINGO 2 de febrero, a las 4 p. m., en los mismos terrenos, venderemos estos 28 lotes, con bases ínfimas, y a pagar en cuatro cuotas anuales iguales, con 6 o|o de interés. Pidan planos detallados e informes en nuestra casa San Martín 81. Seña 8 o|o. Comisión 2 o|o.
IMPORTANTE—El mismo día venderemos un espléndido chalet y una casa, ubicada, también, dentro de esta manzana y con el mismo plazo de 4 años para el pago.—Publio Massini y Cía. v27

CASA QUINTA EN TEMPERLEY. Por 2.000 pesos anuales, calle Río Bamba entre Colón y Solís. Base $ 8.000 moneda nacional, pagaderos en cuatro cuotas anuales, con 6 o|o de interés. Adoquinado pago. Vereda de mosaico, toda cercada de alambre tejido y cerco vivo, gas, luz eléctrica, aguas corrientes. A 5 cuadras de la estación, 3 del tranvía eléctrico. Casa muy bien construída, de 6 habitaciones y dependencias. Se vende con llave en mano. Títulos perfectos. Oportunidad única para hacerse propietario con nada.
EL DOMINGO 2 de febrero, a las 4 p. m., en la misma propiedad, remataremos conjuntamente con el gran chalet y los 28 terrenos comprendidos dentro de esta manzana, que tiene frente a las calles Juncal, Solís, Río Bamba y Colón (antigua quinta del señor Giorello), con adoquinados pagos. Temperley, a 15 minutos de Constitución, con parada obligatoria de todos los trenes, no hay nada más cómodo ni pueblo más lindo en la línea. Pidan planos y detalles en nuestra casa, San Martín 81. Seña 8 o|o. Comisión 2 o|o.—Publio Massini y Cía. v27

Marciales y González

CASTRO 947 ENTRE LAS avenidas Independencia y Carlos Calvo. Hermosa casa. Amplio terreno, 10x50. Sala, 4 dormitorios. Casa moderna, cloacas y adoquinado pago. Base, $ 12.000, a plazos. Visítese.
EL DOMINGO 2 de febrero, a las 6 p. m. allí. v27

CANGALLO y MEDRANO — A 10 pasos justos, calle Inca 3543, con subterráneo y tranvías. Hermosa casa en cal, 10x20, con 2 amplias habitaciones, una pieza chica, baño, cocina, w. c., cloacas y adoquinado pago. Base, $ 8.000, incluso 2.550 cédulas.
EL DOMINGO 2 de febrero, a las 4.30, allí. v27

Av. CHICLANA 3251 ENTRE 24 de Noviembre y Loria, 20x50. Apto para industria o renta, 4 habitaciones preparadas para altos, cocina, w. c., galpón, etc. Visítese. Adoq. pago y tranvía al frente. Base, $ 12.000, a plazos.
EL DOMINGO 2 de febrero, a las 5.30, allí. v27

Av. SAN MARTIN y PAYSANDU 1649, tranvías 94, 95, 86, etc. Base, pesos 4.000, pagaderos la mitad a 3 años con 6 o|o, 10x33, con 2 habitaciones, cocina, w. c., adoquinado pago, etc. Visítese.
EL DOMINGO 2 de febrero, a las 3.30 p. m., allí. v27

Av. SAN MARTIN y MONTE Dinero número 812. Elegante y moderna casa en cal, preparada para altos. Mide 10x35, jardín con artística verja de hierro, frente imitación piedra, 5 habitaciones, comedor, baño, cocina, cloacas internas. Adoquinado pago, etc. Base, $ 8.000, a plazos.
EL DOMINGO 2 de febrero, a las 4, allí. v27

APTO PARA ALMACEN — Excepcional esquina, Vírgenes 393 y 99 esq. Miriñay 1609, con adoquinado pago, 25x20 varas. Consta de un gran salón de negocio con sótano ocupado por almacén (sin contrato), 2 dormitorios, cocina, w. c., etc. Base, $ 9.000, a largos plazos. Visítese.
EL DOMINGO 2 de febrero, a las 3, allí. v27

BASE $ 1272 QUE SE PAGAN en mensualidades de $ 34.50 cada una. Hermosa casa sobre la estación Santos Lugares, F. C. P., calle Italia 1368, consta de 2 amplios dormitorios, cocina, w. c., jardines, parrales, etc. Es bonita y bien construída. Puede visitarse.
EL DOMINGO 2 de febrero, a las 10 de la mañana, remataremos en la misma. Informes, Lavalle 1161, U. T. 7666, Libertad y Coop. 805 (Central).—Marciales y González. v27

Francisco Abalo

EN VELEZ SARSFIELD — Bonita casita calle Bacacay 4726 a un paso del adoquinado y de la avenida Rivadavia. Edificio de 3 dormitorios, galerías, aguas corrientes. Mide 10 por 46. Base pesos 3.000. Seña 8 o|o. Comisión 2 o|o. Datos Bolívar 256.
EL DOMINGO 2 de febrero a las 5.—F. Abalo. e26

EN FLORES — IDEAL ESQUINA calle Culpina y Zuviría, a 1 cuadra de las avenidas Varela y Campana con adoquinado y tranvía 49 en combinación con el subterráneo. Mide 14.27 por 36.38. Buenas dimensiones para construir casas de renta. Sin base.
EL DOMINGO 2 de febrero a las 6.—F. Abalo. e26

50 LOTES en 80 MENSUALIDADES. En Flores, avenida Gaona, Nazca, Vírgenes, Monte Egmont y Terrada. Después detalles.—F. Abalo. e26

Giménez Zapiola, Panelo y Cía.

MAÑANA

JUDICIAL — EN CORDOBA Sobre la estación Las Perdices, 1.068 hectáreas, 37 áreas 28 centiáreas de espléndido campo. Pedanía Hernando o Punta de Agua, departamento Tercero Arriba, campo sin desperdicio, apto para agricultura y siembra de alfalfa para lo cual se explota en la actualidad, con magníficos resultados. Alambrado en su perímetro. Tiene una división interna que separa los alfalfares de la parte destinada a chacras. Molino con tanque australiano. Agua excelente a 6 metros. Mide: 7.582 metros al N. y 7.531 metros al S., 1.018 metros al E. y 1.325 metros al O. Linderos: G. Niedfeld, pueblo Las Perdices, S. Rocca, Brusasca, B. de Irigoyen, J. Fumagalli, L. Laborde y otro, campo de F. y G. Niedfeld. Base pesos 113.959.80 o sea pesos 106.66 la hectárea, que son las dos terceras partes de la tasación. El campo no tiene contrato de locación. Por orden del señor juez de primera instancia doctor R. Bunge, secretaría del doctor Rawson, en el expediente 2.557, folio 103, año 1915.
EL MARTES 28 de enero, a las 3 p. m. en nuestro hall, 8 o|o a cuenta de precio y 2 o|o de comisión en efectivo. — Giménez Zapiola, Panelo y Cía., Florida 239.
Nota: El Banco ejecutante dará facilidades de pago solicitándolas con anterioridad al día de la venta en sus oficinas, Cangallo 328, Capital Federal. e11

MAÑANA

JUDICIAL — EN CORDOBA sobre la estación Las Perdices, 1.581 hectáreas, 15 áreas, 45 centiáreas de espléndido campo. Pedanía Hernando o Punta del Agua, departamento Tercero Arriba, campo sin desperdicio, especial para agricultura y siembra de alfalfa para lo cual se explota actualmente con magnífico resultado. Agua excelente a 6 metros, alambrado en su perímetro con postes de madera dura, varillas intermedias y 4 hilos de alambre liso y uno de púa, tiene otros alambrados interiores. Casa de material de 6 piezas, cocina, galería, cochera, molinos y tanques. Mide: 8.206 metros al N. Lindando con M. Ferreyra, R. Torres, A. Marín, C. Baes, D. Vélez, B. Alarcón y D. Mondelli, 7.582 metros, al Sur con G. Niedfeld; 2.559 metros al Este, con D. Mondelli, R. Olmedo, A. Quiroga, D. Granja y el pueblo Las Perdices y al Oeste 793 metros con S. Rocca y D. A. Paolazo. Base pesos 179.197.48 o sea pesos 113.32 la hectárea, que son las dos terceras partes de la tasación. El campo no tiene contrato de locación. Por orden del señor juez de primera instancia, doctor R. Bunge, secretaría del doctor Rawson, en el expediente 2.558, folio 103, año 1915.
EL MARTES 28 de enero, a las 3 p. m., en nuestro hall, 8 o|o a cuenta de precio y 2 o|o de comisión en efectivo.—Giménez Zapiola, Panelo y Cía. Florida 239.
Nota: El Banco ejecutante dará facilidades de pago solicitándolas con anterioridad al día de la venta en sus oficinas, Cangallo 328, Capital Federal. e11

En ALBERTI

NOTABLE CAMPO

329 hects. 39 às. 40 cs.

Dividido en cuatro potreros con buenas mejoras. Especial para agricultura. Situado a 3 leguas de Alberti, Seguí y Cnel. Mom.

Base $ 79.054.40

o sea $ 240 la hect.

JUDICIAL — EN ALBERTI. Campo de 329 hs., 39 as., 40 cs., conocido por "La Rondanita". A tres leguas de Alberti, de Seguí y Coronel Mom, F. C. O. sobre el camino de Alberti a Chacabuco, campo alto de primer orden, ligeramente ondulado, tierra vegetal especial para agricultura. Tiene 14 cuadras con alfalfa para pastoreo. Alambrado en el perímetro con 5 hilos lisos y dos de púa, postes de madera dura y varillas. Dividido en 4 potreros. Mejoras: gran población de material y cinc sobre el camino a Alberti, que consta de salón negocio, galerías, tres piezas, cocina, w. c., pozo, monte de paraísos, gran depósito, otras dos poblaciones, cocina, pozo y bomba. Gran molino con tanque australiano de 80.000 litros de capacidad, bebederos de hierro. Linderos: al NO., Ana C. de Simpson; NE., herederos del General José Arias; SE., P. Riviere, viuda de Olha y Carlos Chiesa; SO., J. Gravius. Base, $ 79.054.40 o sea 240 $ la hectárea, que es el 80 o|o de la tasación. Por orden del señor juez de primera instancia en lo civil y comercial de la provincia de Buenos Aires, Dr. Obdulio F. Siri, secretaría No. 19, del Dr. Luis Berri a propuesta de partes, en el expediente García Llamosas Luis, su sucesión.
EL JUEVES 30 de enero a las 3 p. m., en nuestro hall. 10 o|o de seña, a cuenta de precio y 2 o|o de comisión, en efectivo. Escrituras por el escribano Dr. Manuel Martín y Omar.—Giménez Zapiola, Panelo y Cía., Florida 239. e19

JUDICIAL — EN BELGRANO. Terreno Tronador entre Av. Los Incas y Zárraga, a 2 cuadras de Alvarez Thomas, con el tranvía 96 y a 3 de Pampa. Mide: 9m28 de frente al NE., por 34m41 de fondo en el costado NO., 38m44 en el SE. y 25m98 en el contrafrente. Superficie: 616.50 m. c. aproximadamente. Base pesos 1.221.40 o sea pesos 1.50 la v. c. Por orden del señor juez de primera instancia doctor Campos, secretaría del doctor Padilla, a propuesta de partes en el expediente Dominga Arishandibere de Reparaz, su sucesión.
EL DOMINGO 2 de febrero a las 5 p. m. en el mismo, 8 o|o a cuenta de precio y 2 o|o de comisión en efectivo. Giménez Zapiola, Panelo y Cía., Florida 239. Escrituras por el escribano señor Emilio J. Poggi (hijo). e26

JUDICIAL — EN BELGRANO. Dos propiedades. Plaza 1617 y Plaza 1623 entre Pino y Carbajal, a 1 cuadra de Pampa, a 2 de Alvarez Thomas, con el tranvía 96. Terreno cada casa: 8m66 de frente por 34m60 de fondo. Edificio: cada una consta de: comedor, 2 dormitorios, baño, cocina, galería, w. c. cercada con pared y al frente verja y puerta de hierro. Construcción de material en cal, en buen estado. Pisos pino tea y mosaicos, cielos rasos de madera, techos de cinc, carpintería de cedro. Base cada casa pesos 4.666.66, las dos terceras partes de la tasación. Por orden del señor juez de primera instancia doctor César A. Campos, secretaría del doctor Padilla, a propuesta de partes, en el expediente Dominga Arishandibere de Reparaz, su sucesión.
EL DOMINGO 2 de febrero a las 4 p. m. en las mismas, 8 o|o a cuenta de precio y 2 o|o de comisión en efectivo.—Giménez Zapiola, Panelo y Cía., Florida número 239. Escrituras por el escribano señor Emilio J. Poggi (hijo). e26

JUDICIAL — EN BELGRANO, terreno avenida Los Incas esquina Tronador, a 2 cuadras de Alvarez Thomas, con el tranvía 96, y 3 de Pampa. Mide: 1 metros 54 de frente al NE. por 25m98 de fondo al SO. Superficie 377.75 m. c. Cercado con alambre tejido. Base pesos 1.511 o sea pesos 3 la vara cuadrada. Por orden del señor juez de primera instancia doctor Campos, secretaría del doctor Padilla, a propuesta de partes en el expediente Dominga Arishandibere de Reparaz, su sucesión.
EL DOMINGO 2 de febrero a las 5 p. m. en el mismo. 8 o|o a cuenta de precio y 2 o|o de comisión en efectivo. Giménez Zapiola Panelo y Cía., Florida 239. Escrituras por el escribano señor Emilio J. Poggi (hijo). e26

DE GRAN RENTA EL 14.50 por ciento, con cédulas. Salguero 1132 entre Córdoba y Cabrera. Ubicación de preferencia. Terreno: 10 varas de frente al E.; 30v99 de fondo en el costado N. y 29v66 en el S., midiendo en su contrafrente 10 varas 79. Edificio: sala, 4 piezas, cocina, altillo, baño, w. c. y patio. Construcción buena, cielo rasos de yeso, carpintería de cedro y pino tea y mosaicos, etc. Base definitiva pesos 12.000. Renta pesos 145. por mes, o sea el 14.50 o|o. Tiene 8.000 cédulas argentinas de las cuales se hará cargo el comprador a estilo de plaza.
EL DOMINGO 2 de febrero a las 5 p. m. en la misma. 8 o|o a cuenta de precio y 2 o|o de comisión en efectivo. Giménez Zapiola, Panelo y Cía., Florida 239. e26

JUDICIAL — EN BELGRANO, Plaza 1715 entre Pampa y Pino, a 3 cuadras de Alvarez Thomas con el tranvía 96. Terreno: 17m32 de frente por 33m80 de fondo. Edificio: comedor, 4 dormitorios, despensa, baño, cocina, w. c., además una pieza de madera y otra de cinc. Cercada con pared, al frente balaustrada y puerta de hierro. Construcción de material en cal, techos de cinc, cielos rasos de yeso y de madera, pisos pino tea y baldosa. Base pesos 11.333.33, las dos terceras partes de la tasación. Por orden del señor juez de primera instancia doctor César A. Campos, secretaría del doctor Padilla, a propuesta de partes, en el expediente Dominga Arishandibere de Reparaz, (su sucesión).
EL DOMINGO 2 de febrero a las 4 p. m. en la misma. 8 o|o a cuenta de precio y 2 o|o de comisión en efectivo. Giménez Zapiola, Panelo y Cía., Florida 239. Escrituras por el escribano señor Emilio J. Poggi (hijo). e26

Andrés Rolón

FINCA EN OLIVOS. — ORDEN del Banco de la Provincia de Bs. As. Sección hipotecaria (préstamo No. Ho. 1495). Forma esquina a las calles Entre Ríos y Córdoba; terreno de 14 metros 57 por 34 metros 80. Edificio de material, un salón esquina, 3 piezas y cocina.
EL DOMINGO 2 de febrero de 1919, a las 3 p. m., sobre la misma con la base de pesos 8.000 m|n. de la que se deducirá una hipoteca de $ 2.100 m|n. que se paga por cuotas semestrales de $ 300. Interés 8 o|o anual. La deuda por empedrado es de cuenta del vendedor. Seña, 10 o|o y comisión, 3 por ciento en el acto del remate. Más detalles, dirigirse al martillero o al Banco.—Andrés Rolón, San Isidro. e24

Adolfo Bullrich y Cía.

JUDICIAL "LA ENRIQUETA", en Saavedra. Las 7.952 hectáreas, 11 áreas y 14 centiáreas que componen ese establecimiento, divididas en 11 lotes de 201 a 2.127 hectáreas. Son parte de las tierras que pertenecieron a la sociedad Estancias y Colonias Curamalán, hoy de la sucesión Spinola, a 1 1|2 leguas de la estación Saavedra, F. C. S. apta para ganadería y agricultura. La venta se efectuará con bases que varían entre $ 75 y $ 190 m|n la hectárea, pudiendo solicitarse, antes del remate, hasta el 50 o|o del importe en hipoteca, a 3 años de plazo, en las condiciones que previamente se fijarán.
EL MIERCOLES 12 de febrero, a las 3 p. m., en nuestra casa, Florida 269 y 273. Se visita por Saavedra, F. C. S. Después mayores detalles.—Adolfo Bullrich y Cía.

EN MAR DEL PLATA — EN la manzana del Confortable Hotel, a cuatro cuadras de la playa y a dos del Bristol. Un espléndido terreno, calle Santa Fe esquina a Moreno, cuya central ubicación y bien proporcionadas medidas lo recomiendan para levantar una regia mansión o establecer cualquier clase de comercio. Base $ 25 m|n. la vara cuadrada.
EL MARTES 28 de enero a las 5 p. m. en el mismo terreno. Mide: 40 varas de frente a la calle Santa Fe por 30 varas de fondo y frente a Moreno. Superficie 1.200 varas cuadradas. Exigiremos el 8 o|o a cuenta de precio y el 2 o|o de comisión. Otros informes en nuestra casa, Florida 269 y 273.—Adolfo Bullrich y Cía. e14

UN CHALET MODERNO EN San Isidro.—A 2 cuadras al SE. de la estación del F. C. C. A., con frente a la avenida Eduardo Costa y formando esquina a una calle sin nombre, lindando con el barrio-parque Manuel A. Aguirre, y rodeado de construcciones de importancia, entre ellas las de los señores Florencio Parravicini, Joaquín Núñez Prian, Walter Rossell, Peña Barrientos y otros. Base, $ 30.000 moneda nacional.
EL MIERCOLES 5 de febrero, a las 3 p. m., en nuestra casa, Florida 269 y 273. Mide 22.55 varas de frente a la avenida Eduardo Costa por 24.12 varas de fondo y frente a la calle sin nombre; 30.30 varas en el costado NO., cuya terminación tiene un martillo a favor de 7.89 varas por 8.48, queda de su contrafrente en 29.18 varas. Superficie 559... varas cuadradas. Edificio: en planta baja sala, salita, vestíbulo, comedor, hall, cocina y 2 piezas de servicio. En planta alta, hall, 5 dormitorios y baño. Construcción prolija y de lindo estilo, en perfecto estado, rodeado de jardín con cerco vivo en sus frentes. Exigiremos el 8 por ciento a cuenta de precio y el 2 por ciento de nuestra comisión. Otros informes, pídanse en nuestra casa, Florida 269 y 273.—Adolfo Bullrich y Cía. e26

EN EL BARRIO PARQUE Manuel A. Aguirre, en San Isidro. A tres cuadras de la estación del F. C. C. A., a dos de la avenida Eduardo Costa, a dos de la avenida Centenario (Santa Fe) y de Manuel Aguirre (macadamizada). 64 lotes de terreno incluso 12 esquinas, frente a la avenida Bernabé Márquez y a las calles Acassuso, Rivadavia y otras aún sin nombre, como también a la plaza Manuel A. Aguirre. Barrio pintoresco, en que ya se han construído infinidad de chalets y casas-quintas, que le dan una fisonomía aristocrática. Base $ 6 la vara cuadrada, mitad al contado y mitad a un año de plazo, con hipoteca e interés de 6 o|o anual.
EL DOMINGO 2 de febrero, a las 3 p. m., en los mismos terrenos, bajo una carpa. Los lotes miden 20 a 23 varas de frente por 31 a 53 varas de fondo. El trazado del barrio-parque está aprobado por la municipalidad de San Isidro, y su edificación reglamentada en forma de que todas las construcciones armonicen con su importancia y estética. Títulos perfectos. Escrituras ante la escribanía del señor Alfredo S. Boggio, en San Isidro. Exigiremos el 8 o|o a cuenta de precio y el 2 o|o de comisión. Otros informes en nuestra casa, Florida 269 y 273.—Adolfo Bullrich y Cía. e27

"LA ISOLINA", EN EL Monte. A cinco cuadras del pueblo y cruzado por el camino general de E. Monte a Belgrano, 1.557 hectáreas, 4 áreas, 11 centiáreas de campo especial para cría de vacunos, cubierto de buenos pastos. Base, $ 150 m|n. la hectárea.
EL MIERCOLES 12 de febrero, a las 3 p. m., en nuestra casa, Florida 269 y 273. Linda: al NE. con Ramírez y viuda de Cuenca, al SE., con Harguindeguy, Guerague y Figueroa; al SO., con el río Salado, y al NO., con Rodolfo Funcke. Está alambrado por los costados SE. y SO., con líneas medianeras, por el costado NO. con líneas ajenas e interiormente con dos líneas propias, que limitan el camino general y lo dividen en dos potreros. La población principal es de material, con tres piezas y dependencias, dentro de un potrero alambrado, de más de 50 cuadras y dentro de dos pequeños potreros de dos y ocho cuadras, éste sembrado de maíz; una pequeña manga y unos 100 sauces de gran desarrollo. Está arrendado al señor Francisco del Llano, quien ocupa el campo desde hace 18 años, a razón de $ 12.000 anuales, con contrato que vence el 31 de diciembre de 1919, contrato que deberá respetarse. Se visita por el Monte, para donde hay dos trenes diarios, pudiendo ir y volver en el día, con breve permanencia en el campo. Exigiremos el 8 o|o a cuenta de precio y el 2 o|o de nuestra comisión.—Adolfo Bullrich y Cía. e26

Banco Hipotecario Nacional

25 DE MAYO 245

CONDICIONES GENERALES DE LOS REMATES

1.o—Los remates están sujetos a la aprobación del Directorio dentro de los quince días de efectuados y se hacen por cuenta del deudor, con sujeción a las leyes números 8172 y 9155.

2.o—El comprador podrá continuar con la hipoteca que reconoce la propiedad abonando la diferencia entre la deuda actual y el precio de compra.

3.o—Todo comprador abonará en efectivo, al firmar el boleto, el 5 o|o de seña y el 1 o|o de comisión.

4.o—Los títulos de propiedad pueden ser revisados en el archivo del Banco antes del remate.

5.o—Por mayores informes, pídanse a las oficinas del Banco.

REMATES A EFECTUARSE

CAPITAL

EL MARTES 28 de ENERO —En su local, a las 3 p. m. Casa Bustamante 2060|64. Mide: 8m66 por 48m49. Con 9 piezas, en altos, 2 más de servicio y dependencias, además en subsuelo, local garage, 1 depósito y 1 pieza. No. Ho. 18.127. 6 o|o. Base $ 33.200. Hipoteca $ 26.000. Deuda $ 24.156. Enero 14. e14

EL MARTES 28 de ENERO —En su local a las 3 p. m. Petit Hotel, Cerrito 244|52. Mide 8m93 por 30m31. Consta de piso bajo, con negocio, y 4 piezas; primer piso alto, con 6 piezas y 4 más de servicio, y segundo piso alto, con 8 piezas y 1 de servicio en azotea. Dependencias en todo. No. Ho. 14.049. 6 o|o. Base $ 164.500. Hipoteca $ 110.000. Deuda 100.603 pesos. Enero 14. e14

EL MARTES 28 de ENERO —En su local a las 3 p. m. Finca, Rojas 950 y s|n: entre Franklin y Planes, con frente a la de Caballito. Mide: 17m32 por 39m03, al NE., 46m20 al SO. y 18m38 al E. Ad corpus. Con 2 salones, negocio, sótano y dependencias, además cocheras y caballeriza con altillo. No. Ho. 14.283. 6 o|o. Base. $ 17.400. Hipoteca $ 13.500. Deuda $ 12.347. Enero 14. e14

EL MARTES 28 de ENERO —En su local, a las 3 p. m. Casa, Bolívar 858|62. Mide: 7m58 por 60m62. Ad corpus. Consta de planta baja, con salón-negocio, 5 piezas y 1 de servicio, y planta alta, con 5 piezas, dependencias en todo. No. Ho. 12.178. 6 o|o. Base $ 29.000. Hipoteca $ 22.000. Deuda $ 19.955. Enero 14. e14

EL MARTES 28 de ENERO —En su local, a las 3 p. m. A requerimiento judicial. Casa Pueyrredón 1737. Mide: 10m392 por 39m22 al S., y 40m22 al N. Con 10 piezas, 1 pieza caja escalera, otra pieza en altos y dependencias. No. Ho. 28.258. K. Base, $ 26.800. Hipoteca $ 26.000. Deuda $ 22.025 Enero 14. e14

EL MIERCOLES 29 DE ENERO, en su local, a las 3 p. m. Tres casas: Luzuriaga s|n esq. Mirave núms. 2802|2808| 20|22. Mide: 12m43 por 40 m. al N. y 12 metros 10 al O. Ad corpus. Casa Mirave 2802|08, consta de negocio y 3 piezas y casas Mirave 2820 y 2822 de 4 piezas y 1 de servicio cada una. Dependencias en todas. No. Ho. 9.218. 6 o|o. Base 28.100 $. Hipoteca $ 22.000. Deuda $ 19.783.—Enero 15. e15

EL MIERCOLES 29 DE ENERO, en su local a las 3 p. m. Casa Magallanes núms. 1223|29. Mide: 8m71 por 32m19. Ad corpus. Consta de planta baja y alta, con 8 piezas y dependencias, cada una. No. Ho. 13.010. 6 o|o. Base $ 17.100. Hipoteca $ 15.000. Deuda $ 13.606.—Enero 15. e15

EL MIERCOLES 29 DE ENERO, en su local, a las 3 p. m. Terreno, Larrazábal esq. Santander. Lote 32, manzana C. Mide: 13m53 por 27m28. No. Ho. 4.142. P. C. Base, $ 650. Hipoteca 550 $. Deuda 517 $. e15

TERRENO SANTANDER entre Larrazábal y Oliden. Lote 33, manzana C. Mide: 8m66 por 22m19. No. Ho. 4.143. P. C. Base, $ 350. Hipoteca 250 $. Deuda 235 $. e15

TERRENO OLIDEN ENTRE Santander y Balbastro. Lote 4, manzana D. Mide: 8m66 por 34m24 al SE. y 34m66. al NO. No. Ho. 4.156. P. C. Base 300 pesos. Hipoteca 200 pesos Deuda 188. e15

TERRENO SANTANDER entre Larrazábal y Oliden. Lote 19, manzana D, Mide: 8m66 por 38m86 al SO. y 38m50 al NE. No. Ho. 4.171. P. C. Base $ 280. Hipoteca 200 $. Deuda 188 $. e15

TERRENO CAÑADA DE GOMEZ entre Chascomús y Tandil. Lote 7, manzana S. Mide: 7m80 por 19m30 al NO. y 20m83 al SO. No. Ho. 4.199. P. C. Base 340 $. Hipoteca $ 150. Deuda 131 $. e15

TERRENO MAR CHIQUITA s|n (entre los núms. 5767 y 5757) entre Aizpurúa y Ceretti. Mide: 10 m. por 40 m. No. Ho. 1.401. P. C. Base al contado $ 550.—Enero 15. e15

EL JUEVES 30 de ENERO en su local, a las 3 p. m., casa Canning 2834. Mide 8m66 por 48m30. Consta de planta baja, con 4 piezas y 2 más de servicio y planta alta con 3 piezas y terraza. Dependencias en ambas plantas. No. Ho. 15.916. 6 o|o. Base, $ 40.500. Hipoteca $ 40.000. Deuda $ 36.877. e16

EL JUEVES 30 de ENERO en su local, a las 3 p. m., casa Costa Rica 4443. Mide 8 m. 86 por 31 m. 43 al SE. y 33 m. 31 al NO. Ad corpus. Con 3 piezas y dependencias. No. Ho. 9.431, 6 o|o. Base, $ 9.500. Hipoteca $ 7.500. Deuda, $ 6.745. e16

EL VIERNES 31 DE ENERO, en su local, a las 3 p. m. Casa Lope de Vega 1217|21. Mide: 17m41 por 50m69. Ad corpus. Con salón negocio, 2 piezas, 2 más de servicio y dependencias. Div. No. Ho. 10.689. 6 o|o. Base $ 10.400. Hipoteca pesos 7.700. Deuda $ 6.984.—Enero 17. e17

EL VIERNES 31 DE ENERO. En su local a las 3 p. m. Casa Lope de Vega 1211 esq. San Blas 5085|99. Mide: 21m15 por 50m39. Ad corpus. Con salón-negocio, 1 pieza y dependencias. Div. No. Ho. 10.689. 6 o|o. Base, $ 11.200. Hipoteca $ 8.300. Deuda $ 7.529.—LA PRENSA, Enero 17. e17

EL DOMINGO 2 DE FEBRERO. En la misma a las 4 p. m. Casa Cockrane 3452. Mide: 8m66 por 53m05. Con 4 piezas y dependencias.
N.o H.o 13.770. 6 o|o. Base pesos 5.700. Hipoteca pesos 4.000. Deuda pesos 3.659.

EL DOMINGO 2 DE FEBRERO. En la misma a las 4.30 p. m. Casa Av. Forest 993 esq. Charlone 994 al 1000. Mide: 15m51 por 19 metros al N. 14m10 al SE. y 4 metros de ochava. Con salón-negocio, 8 piezas y dependencias.
N.o H.o 19.171. 6 o|o. Base pesos 9.700. Hipoteca pesos 5.500. Deuda pesos 5.110.

EL DOMINGO 2 DE FEBRERO. En la misma a las 5 p. m. Casa Av. Forest 975. Mide: 11 metros al SO. 6m55 al N. 14m10 al NO. 9m88 al E. y 9m61. al SE. Con 5 piezas y dependencias.
N.o H.o 19.170. 6 o|o. Base pesos 9.000. Hipoteca pesos 5.500. Deuda pesos 5.110.

EL DOMINGO 2 DE FEBRERO. En la misma, a las 5.30 p. m. Terreno Triunvirato entre Olleros y Maure. Lote 3. Mide: 10 metros por 20m07 al O. y 19m99 al E.
División N.o H.o 14.869. 6 o|o. Base pesos 6.200. Hipoteca pesos 3.000. Deuda pesos 2.744. e19

EL DOMINGO 2 DE FEBRERO. En la misma, a las 6 p. m. Casa Blandengues 1980|82. Mide: 8m66 por 21m65. Con salón-negocio, 2 piezas 2 más en altos y dependencias. Deuda por afirmado a cargo del comprador, pesos 435.39 m|n.
N.o H.o 8.979. 6 o|o. Base pesos 6.700. Hipoteca pesos 5.000. Deuda pesos 4.415. LA PRENSA enero 19 e19

EL MARTES 4 DE FEBRERO, en su local, a las 3 p. m., terrenos en Saavedra, 6 fracciones en la manzana número 47, con frente a las calles Juana Azurduy, Arribeños, Núñez y 11 de Septiembre. Superficies que varían entre 1.199.92 m. c. y 1.349.92 m. c. Hipotecas de pesos 1.100 a $ 1.300 y bases de venta de $ 2000 a 2800, de acuerdo al plano especial hecho para esta venta y al cual deberán sujetar sus ofertas los interesados. No. Ho. 31.409|14, serie K. e21

EL MARTES 4 DE FEBRERO, en su local, a las 3 p. m., casa Jujuy 1747|51. Mide 8m66 por 22m299. Con salón negocio, 2 piezas y dependencias. No. Ho. 15.699, 6 o|o. Base, $ 7.000. Hipoteca pesos 5.500. Deuda $ 5.071. e21

EL MARTES 4 DE FEBRERO, en su local, a las 3 p. m., casa Agrelo 3261. Mide 8m74 al S. por 45m32 al O. y por el E. 29m35, 8m68 y 13m76, en línea quebrada; hasta dar un contrafrente de 17m32. Ad corpus. Con 7 piezas y dependencias y al fondo 3 departamentos con 2 piezas y dependencias cada uno. No. Ho. 4.867 6 o|o. Base, $ 19.000. Hipoteca, $ 15.000. Deuda $ 13.368 e21

EL MARTES 4 DE FEBRERO, en su local, a las 3 p. m., casa Barragán 212 esquina Francisco de Viedma. Mide 14 metros por 45 metros con 4 piezas y dependencias. No. Ho. 18088, 6 o|o. Base, pesos 8.500. Hipoteca, $ 7.000. Deuda pesos 6.504.—LA PRENSA enero 21 de 1919 e21

EL MIERCOLES 5 DE FEBRERO. En su local a las 3 p. m. Casa quinta Guardia Nacional número 506, esquina Pizarro número 5.300 y con frente a Escalada número 413 y s|n. Mide: 16 metros al SO. 90m15 al SE. 86 mts. al NO. y 43 metros al NE. Ad corpus. Consta de 7 piezas y dependencias y en cuerpo aparte, casa de 2 piezas y dependencias y separada de ésta, cochera, caballeriza y 1 pieza.
N.o H.o 9.850. 6 o|o. Base pesos 22.500. Hipoteca pesos 22.000. Deuda pesos 19.955.

DOS LOTES DE TERRENO Arrecifes s|n. entre Andalgalá y Cosquín. Mide cada lote 8m66 por 34m90. Deuda por afirmado, de cada lote a cargo del comprador, de pesos 1.254.33 m|n.
N.o H.o 20.414|15. H. Base pesos 1.100 cada uno. Hipoteca pesos 600 cada uno Deuda pesos 422 cada una. e22

EL MIERCOLES 5 DE FEBRERO En su local a las 3 p. m. Casa Blandengues números 2646|62. Mide 20m70 por 50m15 de fondo y 20m73 de contrafrente o lo más o menos que resulte dentro de muros. Consta de planta baja con 2 salas-negocio y 32 piezas y en planta alta 6 piezas y terraza; dependencias en ambas plantas. Deuda por afirmado a cargo del comprador de pesos 1.616.14.
N.o H.o 7.337. 6 o|o. Base pesos 28.200. Hipoteca pesos 25.000. Deuda pesos 22.481.

EL MIERCOLES 5 DE FEBRERO En su local a las 3 p. m. Un lote de tereno Arrecifes s|n. entre Andalgalá y Cosquín. Mide 8m66 por 34m90. Deuda por afirmado a cargo del comprador de pesos 1.254.33 m.n.
N.o H.o 20.325. H. Base pesos 1.300. Hipoteca pesos 800 Deuda pesos 571 e22

EL JUEVES 6 DE FEBRERO. En su local a las 3 p. m. A requerimiento judicial. Casa Esperanza No. 730. Mide: 8m64 por 30m49. Ad corpus. Con 4 piezas y dependencias. No. Ho. 13.813. 6 por ciento. Base $ 6.600. Hipoteca $ 5.500. Deuda $ 5.031. e23

CASA, ESPERANZA N° 706 esq. Canalejas 3701|25. Mide: 31m58 por 9m20, Ad corpus. Con salón-negocio, 3 piezas y dependencias. No. Ho. 13.810. 6 o|o. Base, $ 11.900. Hipoteca $ 10.900. Deuda pesos 9.146. e23

CASA ESPERANZA No. 712. Mide: 8m55 por 30m84. Ad corpus. Con 3 piezas y dependencias. No. Ho. 13.811. 6 por ciento. Base, $ 6.600. Hipoteca $ 5.500. Deuda $ 5.031. e23

CASA, ESPERANZA N° 720 Mide: 8m54 por 30m42. Ad corpus. Con 4 piezas y dependencias. No. Ho. 13.812. 6 por ciento. Base $ 6.600. Hipoteca $ 5.500. Deuda $ 5.031. e23

EL JUEVES 6 DE FEBRERO. En su local a las 3 p. m. Casa Avenida Nacional 3383|85|91. esq. Llavallol s|n. Mide: 19m50 al SE. 10m90 al S., 20m98 al SO. 29m25 al NO. y 25m78 al NE. Con 6 piezas y dependencias, un galpón y caballeriza con altillo. No. Ho. 9.530. 6 o|o. Base $ 10.000. Hipoteca $ 8.500 Deuda pesos 7.644.—LA PRENSA—Enero 23 de 1919. e23

EL VIERNES 7 de FEBRERO en su local, a las 3 p. m., terreno Santander entre Larrazábal y Oliden. Lote 15 de la manzana D. Mide 8m66 por 55m47 al NE. y 55m53 al SO. No. Ho. 4.167 P. C. Base, $ 360. Hipoteca, $ 200. Deuda, $ 188.

TERRENO SANTANDER entre Larrazábal y Oliden, lote 16 de la manzana D Mide 8m66 por 55m47 al SO. y 55m42 al NE. No. Ho. 4168, P. C. Base, pesos 250. Hipoteca, $ 200. Deuda, $ 188.—LA PRENSA, enero 24 de 1919. e24

EL VIERNES 7 de FEBRERO en su local, a las 3 p. m., cinco casas, Merlo 2112|24|30|40 y Camacuá 563. Terreno de 5 lotes unidos, midiendo, ad corpus: lote II, 7 m60 por 73m30 y 69m95; lotes III, IV y V, 27m70 por 51m90 y 26m75 en contrafrente y lote VI: 6 metros por 43m80, 45m25 y 15m25 en contrafrente. Constando: casas Merlo 2124|30|40, de 4 piezas; casa Merlo 2112, de 5 y 1 de servicio y dependencias en cada casa y casa Camacuá 563, de 4 piezas y dependencias. No. Ho. 6351, 6 o|o. Base, $ 63.300. Hipoteca, $ 42.000. Deuda, $ 37.431. e24

EL VIERNES 7 de FEBRERO en su local, a las 3 p. m., dos casas Sucre 1401|21, esquina Migueletes 1920. Mide 25m85 al SE. por 27m55 al NE., 31m58 al NO. y 28m15 al SO. Con 3 piezas y dependencias cada casa. No. Ho. 6348, 6 o|o. Base, $ 10.200. Hipoteca, $ 8.000. Deuda, pesos 7.130 e24

EL DOMINGO 9 DE FEBRERO. En la misma a las 4 p. m. Casa Girardot 145. Mide 8m66 por 48m16. Con 9 piezas y dependencias.
N.o H.o 15.270. 6 o|o. Base pesos 4.300. Hipoteca pesos 3.500. Deuda pesos 3.201

EL DOMINGO 9 DE FEBRERO. En la misma a las 4.30 p. m. Casa Estomba 961. Mide 8m66 por 56m20. Con 6 piezas y dependencias.
N.o H.o 3.239. 6 o|o. Base pesos 750. Hipoteca pesos 300. Deuda, pesos 265.

EL DOMINGO 9 DE FEBRERO. En la misma a las 5 p. m. Casa Nahuel Huapi 3035. Mide 8m66 por 27m47. Ad corpus. Con 5 piezas, 2 en altos y dependencias.
N.o H.o 5.385. 6 o|o. Base pesos 6.550. Hipoteca pesos 5.000. Deuda pesos 4.456.

EL DOMINGO 9 DE FEBRERO. En la misma a las 5.30 p. m. A requerimiento judicial. Dos casas Núñez 3638 y Juana Azurduy 3635. Miden, ad corpus, Núñez 17m32 por 43m30 y J. Azurduy, 8 metros 66 por 43m30. Consta la primera de 5 salones y 4 piezas y la segunda con 2 piezas, caballeriza con altillo y 2 piezas más. Dependencias en todo.
N.o H.o 8.457. 6 o|o. Base pesos 25.000. Hipoteca pesos 25.000. Deuda pesos 22.481. e26

SUCURSAL LA PLATA

CASA EN LA CIUDAD DE La Plata, calle 3 núm. 630, en su sucursal
EL 27 de enero, a las 2 p. m. Mide 10 mts. de frente por 50 mts. de fondo, conteniendo 6 habitaciones y demás dependencias. La deuda por construcción de cloacas de $ 1.605 a cargo del comprador puede ser abonada en 55 trimestres de $ 53.57 c|u., incluídos los intereses. N.o H.o 1179-6111. Serie 6 o|o. Base $ 9.100. Hipoteca $ 6.000. Deuda actual $ 5.347:152. LA PRENSA, 13 de enero de 1919. e13

CASA EN LA CIUDAD DE La Plata, calle 26 núm. 1432, en su sucursal.
EL 27 de enero, a las 2 p. m., midiendo 10 mts. de frente al SO. por 43.30 mts. de fondo, conteniendo dos habitaciones y demás dependencias. N.o H.o 1550|9052. Serie 6 o|o. Base $ 1.000. Hipoteca $ 1.000. Deuda actual $ 899:216. LA PRENSA, 13 de enero de 1919. e13

CASA EN EL PUEBLO DE Lincoln, calle 27 esquina 24, en el local del Banco de la Nación Argentina en dicha localidad.
EL 2 de febrero a las 9 a. m., compuesta de 35.62 metros de frente al NE. por 43.80 metros de fondo; lindando: al NE., con la calle 27; al SE., con la calle 24; al SO., con el solar 888 y por el NO. con el solar 886 del que forma parte.
N.o H.o 814|4060. Serie 6 o|o. Base pesos 10.000. Hipoteca pesos 10.000. Deuda actual pesos 8.829:278. LA PRENSA 19 de enero de 1919. e19

CINCO FRACCIONES DE campo en el partido de Mercedes, prov. de Buenos Aires, en su local calle 25 de Mayo N.o 245 (capital federal).
EL DIA 4 de febrero, a las 3, próximas a las estaciones San Eladio y La Verde, F. C. C. G. B. A., a saber: N.o H.o 679|3276, lote 1, superficie 48h. 36a., hipoteca $ 7.000. Deuda actual $ 6.180:495. Base de venta, $ 8.100. N.o H.o 681|3278, lote 3. Superficie, 47h. 77a. Hipoteca pesos 7.000. Deuda actual $ 6.183:495. Base de venta, $ 8.100. N.o H.o 683|3280, lote 5. Superficie 47h. 65a. Hipoteca $ 7.000. Deuda actual $ 6.180:495. Base de venta, pesos 8.100. N.o H.o 685|3282. Lote 7. Superficie, 47h. 54a. Hipoteca $ 7.000. Deuda actual $ 6.183:495. Base de venta $ 8.100. N.o H.o 686|3283. Lote 8. Superficie 53h. 08 a. Hipoteca $ 7.500. Deuda actual $ 6.621.953. Base de venta $ 9.000. La superficie expresada para cada lote es tomada por la tasación efectuada por el perito señor Amoretti, teniendo por linderos los establecidos en el plano firmado por el agrimensor señor Monteverde. N.o H.o 679|3276 y otros Serie C. H. A. 6 o|o. LA PRENSA, 21 de enero de 1919. e21

CHALET y CASA EN VILLA Ballester, partido de San Martín, en su local calle 25 de Mayo N.o 245 (capital federal).
EL DIA 4 de febrero, a las 3 p. m., a saber: Lote 1, chalet, ubicado en la esquina Pueyrredón e Independencia. Superficie metros cds. 1.546.77, conteniendo 7 habitaciones y demás dependencias. Base $ 23.800. Hipoteca $ 13.600. Deuda actual, 12.229:332 pesos. Lote 2, casa contigua sobre la calle Pueyrredón. Superficie 324.75 mts. cds., conteniendo 2 habitaciones y dependencias. Base, $ 4.000. Hipoteca, $ 2.400. Deuda actual $ 2.158:118. N.o H.o 1419|7013 (división), 6 o|o. LA PRENSA, 21 de enero de 1919. e21

DOS CASAS EN EL PUEBLO de 9 de Julio, en el local del Banco de la Nación Argentina en esa localidad
EL 9 de febrero a las 9.30 a. m., a saber:
1.o — Calle San Juan números 438, 442, 446 y calle Tucumán número 177, compuesto el terreno de 43.30 metros de frente por 44.17 metros conteniendo 2 salones y 12 piezas.
2.o — Calle San Juan números 437, 441, 443 y calle Tucumán números 205 y 207 compuesto el terreno de 21.65 metros por 32.92 metros, conteniendo 7 habitaciones y demás dependencias.
N.o H.o 635|3026. Serie 6 o|o. Base pesos 5.000. Hipoteca pesos 5.000. Deuda actual pesos 4.414:639 — LA PRENSA 26 de enero de 1919 e26

SUCURSAL MENDOZA

CASA EN LA CIUDAD DE Mendoza, calle Martínez de Rosas N.o 633, entre Colón y Sargento Cabral, en su sucursal.
EL 27 de enero, a las 11 a. m., con superficie de 300 mts. cds., conteniendo 5 piezas y demás dependencias; límites: al S. y O. con O. S. de Sotomayor; al N., con J. Franco y al E., calle Granaderos, hoy Martínez de Rosas. N.o H.o 862|21333, 2.a ley 9155, 1.a serie. Base $ 4.500. Hipoteca $ 4.000. Deuda actual $ 3.733:344. LA PRENSA 13 de enero de 1919. e13

CASA EN LA CIUDAD DE Mendoza, calle General Espejo 485, en su sucursal.
EL 5 de febrero a las 11 a. m., compuesto el terreno de 564 metros cuadrados, conteniendo: 5 habitaciones, 2 piezas de servicio y demás dependencias.
N.o H.o 934|33656. Serie L. Base pesos 15.000. Hipoteca pesos 12.000. Deuda actual pesos 10.492:988. LA PRENSA 22 de enero de 1919. e22

SUCURSAL TUCUMAN

A REQUERIMIENTO JUDICIAL. Finca en la ciudad de Tucumán, dentro del ejido del departamento la capital, en su sucursal Tucumán
EL 4 de febrero, a las 10 a. m., ubicada en la prolongación del bulevar Sarmiento, distante 4 cuadras al O. del bulevar Mitre, compuesta de una superficie de 20.655 mts. cds., lindando: al N., con E. C. Knikht, antes Cnel. E. Paz; al S., con la prolongación del bulevar Sarmiento, en medio con Paz y Oliva y J. M. Padilla, antes M. Basualdo; al E., con el doctor E. E. Padilla y al O., con J. P. Heredia. N.o H.o 171|2052) 2.a ley 9155, 1.a serie. Base $ 9.300. Hipoteca $ 8.400. Deuda actual $ 7.862:078. LA PRENSA, 21 de enero de 1919. e21

SUCURSAL SAN LUIS

A REQUERIMIENTO JUDICIAL. Casa en la ciudad de Mercedes, calle Junín esquina a la de 25 de Mayo, en su sucursal San Luis.
EL 27 de enero a las 10 a. m., compuesta de 43.30 mts. de frente por 43.30 mts. de fondo, compuesta de planta baja y alta, conteniendo 6 habitaciones y demás dependencias, lindando: al N., con los señores R. Quiroga y S. Córdoba, hoy R. de Sombra; al S., con la calle Junín; al E., con F. Guevara y J. Guevara, hoy V. T. de Armando y al O., con la calle 25 de Mayo. N.o H.o 151|15256, serie 6 o|o. Base $ 3.500. Hipoteca $ 3.500. Deuda actual, $ 3.200:989. LA PRENSA, 13 de enero de 1919. e13

SUCURSAL CORRIENTES

A REQUERIMIENTO JUDICIAL. Finca en la manzana 3 de la ciudad de Bella Vista, provincia de Corrientes, en el local del Banco de la Nación Argentina en Bella Vista.
EL 9 de febrero a las 10 a. m. con superficie de 27 metros 62 mm. de frente sobre la calle Corrientes por 54 metros, 2 mm sobre la calle Córdoba; lindando: al SE. y NE., con las citadas calles Corrientes y Córdoba, respectivamente al SO., con propiedad de J. de Dios Chapo y al NO., con F. R. de Chapo.
N.o H.o 49|11358. Serie 6 o|o. Base pesos 3.360. Hipoteca pesos 3.500. Deuda actual pesos 3.174:520. LA PRENSA 26 de enero de 1919. e26

SUCURSAL PARANA

CAMPO EN EL EJIDO DE la ciudad de Rosario Tala, departamento del mismo nombre, en el local del Banco de la Nación Argentina en dicha ciudad.
EL 2 de febrero, a las 10 a. m. compuesto de 359 hectáreas 22 áreas, 67 centiáreas; lindando: al N., con el bulevar Nacional; al S., con M. Díaz, hoy José Fernández y herederos de E. Spangemberg; al E. con el río Gualeguay y al O, con L. Cechini y bulevar entre quintas y chacras.
N.o H.o 157|10562. Serie 6 o|o. Base pesos 14.300. Hipoteca pesos 15.000. Deuda actual pesos 13.605:081. LA PRENSA 19 de enero de 1919. e19

SUCURSAL ROSARIO

A REQUERIMIENTO JUDICIAL. Dos casas en la ciudad de Rosario (barrio Echesortú) calle Pasaje Marcos Paz números 361 y 373, en su sucursal Rosario.
EL 5 de febrero a las 11 a. m., compuesto el terreno de 19.05 metros de frente al N. por 32 metros 325 mm. de fondo.
N.o H.o 241|10489. Serie 6 o|o. Base pesos 5.300. Hipoteca pesos 4.000. Deuda actual pesos 3.628:022.—LA PRENSA 22 de enero de 1919. e22

SUCURSAL CORDOBA

A REQUERIMIENTO JUDICIAL. Establecimiento de campo en el departamento Punilla, pedanía San Antonio, en su sucursal Córdoba.
EL DIA 7 de febrero, a las 2 p. m., denominado Las Mellizas y se compone de una superficie de 1.634 hectáreas, 8.480 metros cuadrados, 9994 centímetros lindando: al N, con herederos de G. E. Gordon y en parte con R. L. de Chávez; al S., con herederos de M. Moyano; al E., con la cumbre de la sierra que la divide con R. Sánchez y al O., con los ríos de San Francisco y Coaquín y R. I. de Chávez. No. Ho. 553|21359 2a. ley 9155, 1a. serie. Base $ 87.000. Hipoteca $ 68.000. Deuda actual $ 54.285:739. —LA PRENSA, 24 de enero de 1919. e24

TTRRENO UBICADO EN EL pueblo de San Vicente, manzana número 79 de la ciudad de Córdoba, en su sucursal Córdoba.
EL 10 de febrero a las 2 p. m. compuesto de 17.34 metros por 43.35 metros; lindando: al E. con la manzana número 90 calle de por medio; al N., con terreno de los sucesores de J. E. Cometa; al S., con E. Sanguinetti y al O., con el señor Carabajal.
N.o H.o 136|6444. Serie E. Base pesos 300 al contado. LA PRENSA 27 de enero de 1919. e27

Pedro Cantet

JUDICIAL — GRAN PROPIEDAD de renta. Sobre el puerto de la capital. Esquina Lamadrid y Ministro Brin (de altos). Juez doctor Arturo Seeber, secretario escribano señor Juan M. Cabrera. Testamentaría de doña Teresa Mora de Bardi. Base, $ 28.057.28 m|n.
EL DOMINGO 2 de febrero a las 4 p. m., en la misma propiedad. TERRENO: 13m86 sobre la calle Lamadrid, por 24m50 sobre Ministro Brin (339 m. c. 57). Ad corpus. EDIFICIO: planta baja: amplio local para negocio haciendo esquina por Ministro Brin núm. 1409 al 1427. y otro local para negocio por Lamadrid núm. 210, tres habitaciones, cocina, cuarto de baño, altillo y gran patio. Piso alto: amplia sala, antesala, comedor, tres dormitorios, vestíbulo cubierto con vidrios, cocina, cuarto de baño, patio y azotea. Cielorrasos de yeso, carpintería de cedro, celosías, pisos pino de tea y mosaico. Visítese de 3 a 5 p. m. 8 o|o a cuenta de precio. Comisión 2 o|o. Informes Almirante Brown 1373.—Pedro Cantet. e26

JULIO L. PEÑA Y CIA.

EN ARRENDAMIENTO — 10.395 hectáreas de campo flor, en Córdoba, departamento de Juárez Celman; pedanía La Carlota, con grandes mejoras y divididas en 5 lotes con opción en región agrícola ganadera, por excelencia. A legua y media de las estaciones La Carlota, Barreto y Funes y a 30 cuadras de la estación Olmos. Por cuenta y orden de don Antonio Muniz Barreto. Es tierra apta para todo destino, con agua de primera calidad, existiendo en el campo tres surgentes de 230.000, 180.000 y 106.000 litros por hora, con cañerías en todo el campo.

LOTE 1—Estancia principal. 3.278 hect. divididas en 9 potreros. Buena casa habitación amueblada, de 7 piezas, baño, despensa, cocina, edificio para servicio con dos piezas y cocina; casa de peones con cocina y 4 piezas, garage, galpón, ramada y palenque de cinc y madera dura, manga y corral completo, espléndido parque de 17 hectáreas, monte frutales, pileta de natación, otro monte de 25 hectáreas de frutales, pozo con tanque de 25.000 litros y 12 metros de altura, etc.

LOTE 2—Son 3.367 hectáreas, divididas en 11 potreros, con alambrados de siete hilos; tiene población de material de 3 piezas, 7 aguadas, 2 molinos, bebidas, con flotantes, tanques, etc.

LOTE 3o.—2.609 hectáreas, con 460 hectáreas alfalfadas, divididas en 4 potreros. Tiene puesto de material, aguadas, etc.

LOTES 4 y 5—Tienen 445 y 694 hectáreas respectivamente. Dan frente al río Cuarto y han estado dedicadas a agricultura.

CONDICIONES—La base del arrendamiento es de $ 6 la hectárea al año, contrato de seis años. Los interesados deberán concurrir a nuestra casa con anterioridad a la fecha del remate, para suministrar referencias e imponerse de las cláusulas del contrato, que será extendido por ante las oficinas del escribano don Nicanor Repetto, Avenida de Mayo 760.

EL VIERNES 14 de febrero, a las 3, en nuestra casa, Florida 470 (Bs. As). Para inspeccionar el campo dirigirse a las estación La Carlota al Sr. Juan Ross, quien facilitará los medios. En el acto del remate exigiremos 8 o|o como seña y a cuenta de precio, que se deducirá del pago del primer semestre, y el 2 o|o de nuestra comisión sobre el importe del arrendamiento, por todo el término del contrato. Soliciten planos, datos y fotografías en nuestra casa, Florida 470.—Julio L. Peña y Cía. v31

Rodolfo E. Louit y Cía.

BUENA OPORTUNIDAD — Espaciosa casa quinta, dando frente al canal San Fernando. Por su superficie (5.565 varas cuadradas) es incomparable para una gran industria, barraca, hotel o cualquier otra aplicación productiva. La casa tiene dos pisos con local amplio y 11 habitaciones, aparte de todos los pormenores de estilo. Ubicada en la calle Colón 858 con contrafrente a la calle Rivadavia, a dos cuadras del canal San Fernando (R.) y ocho del tren eléctrico, además diversos medios de movilidad. Base pesos 10 moneda legal vara.
EL 6 de febrero a las 3 p. m., remataremos en nuestro escritorio con la terminante orden de liquidar a cualquier postura. e27

REDITUA 17 o|o

DIRECTORIO 2502, formando esquina con Pedernera 411. Superficie: 14.20 varas al Este; 14.70 al Norte y 17.10 al Oeste. Actualmente produce pesos 120 mensuales. Consta de espacioso negocio en la esquina, cuatro piezas, cocina, w. c., cuarto de baño y demás pormenores. Base pesos 8.500 moneda legal. A plazos.
EL DOMINGO 2 de febrero a las 4 p. m. remataremos sobre la misma. e27

Casal Hnos.

JUDICIAL, EN LOS VALLES de la colonia General Roca. Seis chacras en el Río Negro y dentro de la zona de riego de la Sociedad Cooperativa de Irrigaciones. Tierras fertilísimas, donde el cultivo intensivo alcanzará extraordinarios rendimientos. Son las chacras: 213, 214, 260, 231, 338 y 351 de la colonia y se encuentran próximas a las estaciones Río Negro y Allen.
EL VIERNES 7 de febrero, a las 3 p. m. en nuestro local, Av. de Mayo 634. Superficies y bases para la venta: chacra número 213: tiene 95 hectáreas, está alambrada y con parte alfalfada. Base, $ 112.50 la hectárea. Chacra núm. 314; consta de 100 hectáreas. Tiene casa de material de 6 piezas, cocina, gallinero, con parte de alfalfa, hay plantas de viña, monte de frutales de varias clases; álamos, sauces y mimbres. Base, $ 140 m|n. la hectárea. Chacra número 260. Superficie, 65 hectáreas, alambrada y con parte de alfalfa. Base, $ 90 m|n. la hectárea. Chacra número 231. Superficie, 45 hectáreas, 50 áreas, con parte de alfalfa. Base, $ 90 m|n. la hectárea. Chacra 338. Superficie: 81 hectáreas. Base, $ 90 m|n. la hectárea. Chacra número 351. Superficie, 95 hectáreas. Base, $ 90 m|n. la hectárea. Por orden del señor juez doctor Pedro V. Meléndez, secretaría del señor José Cúneo, en el juicio testamentario de don Cayetano Domínguez. Exigiremos el 8 o|o a cuenta de precio y el 2 o|o de nuestra comisión en efectivo. Informes y planos, B. Mitre 754, o Av. de Mayo núm. 634.—Casal Hnos. e24

José Bacigaluppi

Ex socio de la casa Bacigaluppi y Rúa

CASAS

Santa Fe y Coronel Díaz — A pocos metros de estas interesantes arterias, magnífica casa, Guemes 3334|38 entre Gallo y Coronel Díaz. Base pesos 13.500. (Muy barata). Renta pesos 150 al mes. 10 por 25 vs. Zaguán con mayólica, sala, negocio, 3 dormitorios, comedor, pieza servicio, baño y cocina. Adoquinado y tranvía al frente. Cloacas, luz eléctrica y aguas corrientes. Visítese. Después detalles.—José Bacigaluppi.
EL DGO. 9 de febrero a las 6, en la misma. v27

ALMAGRO 1776 y SOLER — En el centro de un lindo barrio, casa de tres piezas y dependencias en terreno de 10 por 21 vs. Adoquinado pago. Base resuelta pesos 7.000. Como judicial. Testamentaría de don Félix Saulino. Visítese. Después detalles.—José Bacigaluppi, San Martín 66.
EL DGO. 2 de marzo, a las 5.30, en la misma. v27

Sobre Parque CENTENARIO En un barrio de mucho porvenir, buena casa, calle Giles (continuación de Alvarez) 587 y 91 entre Campichuelo y Acoyte. A media cuadra de Av. Warnes, 2 del bulevar Chubut y próxima al Parque Centenario y al bulevar Triunvirato. Base terminante pesos 7.500. Renta entre 90 pesos y 100. 10 por 32v40. Zaguán, sala, negocio con frente imitación piedra, 3 dormitorios, comedor grande, pieza en altos, cocina y servicio. Parral con zarzo, hierro. Aguas corrientes y alumbrado. Ocasión!... Visítese. Datos.—José Bacigaluppi.
EL DGO. 2 de febrero, a las 3.30, en la misma. v27

A. M. Caldeira

JUDICIAL — CASA EN SAN Martín, partido del mismo nombre, provincia de Buenos Aires. Calle Ramón L. Falcón (antes Chivilcoy) No. 176, entre Cerrito y Cochabamba, orden del señor juez doctor Klappenbach, secretaría Espeche, en el juicio "Sociedad La Ibero Platense" contra Agustín Miceli. Base, pesos 7.954.92 m|n.
EL MIERCOLES 29 de enero, a las 2 p. m., en mi local de ventas, Maipú 231, primer piso. El terreno mide 20 m. de frente por 33m16 de fondo; es parte de la manzana 99 de dicho pueblo y está designado con el número 2. Linda al NE. con el lote 1; al NO. lote 3; al SO. solar B de la manzana 89, y al SE. calle Falcón. Edificio: dos piezas, cocina y galería. Agua corriente. 8 o|o a cuenta de precio y 2 o|o de comisión.—Nota: El comprador podrá optar entre pagar al contado o dejar pesos 6.554.62, en hipoteca, que podrá pagar en 89 mensualidades de $ 99 cada una, por capital e intereses, todo en las condiciones del contrato que se ejecuta.—A. M. Caldeira. e15

PRÓXIMOS REMATES Y FERIAS DE GANADOS

ALCHOURRON Hnos.

REMATES — COMISIONES — CONSIGNACIONES

JUDICIAL — 350 VACUNOS y 200 lanares. Liquidación de las haciendas existentes en el establecimiento "La Rosa", en Pila, a 9 leguas de G. Belgrano (F. C. S.) Venta ordenada por el señor juez de primera instancia doctor Obdulio F. Siri, en los autos sucesorios de don Tomás Daley.
EL JUEVES 30 de enero, a las 2 p. m. Detalle: vacuno 266 vacas, incluso 133 terneros; 59 novillos 2 1|2 y 3 años; 58 novillitos y vaquillonas de año; 29 vaquillonas 2 1|2 a 3 años; 44 vacas secas. Lanares: 260 ovejas Lincoln, incluso 100 corderos. Los concurrentes de la capital y trayectos deberán salir de Constitución por el tren de 6.30 a. m. del día del remate, llegando a General Belgrano a las 10 a. m., donde habrá comodidad de automóvil para ir hasta el punto del remate. Comisión, 4 o|o. Más datos en nuestra casa, Sarmiento 442 y 448, Buenos Aires.—Alchourrón Hnos.

HACIENDAS EN TANDIL F. C. S. remate feria en el local de los señores Brivio y Cía.
EL VIERNES 31 de enero de 1919. Oportunamente detalles. Informes y pedidos de local al señor Juan B. Vannoni en Tandil, General Pinto 822 o a nuestra casa Sarmiento 442 al 448. Buenos Aires.—Alchourrón Hnos. v30

1.500 VACUNOS EN HUSARES, F. C. Compañía General de Bs. As.—Remate-feria de haciendas, sobre la estación.
EL MIERCOLES 5 de febrero de 1919. Próximamente detalles, datos y pedidos de local al señor Silvestre P. Martínez, en Húsares o a nuestra casa Sarmiento 442|448 Buenos Aires.—Alchourrón Hnos. v4

ESTA NOCHE

a las 8.15 sale de RETIRO, el tren para ASSUNTA F. C. P.

que deberán tomar los concurrentes al remate, en que venderemos

3000 VACUNOS DURHAM 3000

muy buena mestización y buen estado.

500 lanares 500

200 yeguarizos 200

Terminado el remate, correrá un tren especial hasta Rufino. — Ver detalles en el aviso respectivo.

1p ALCHOURRON Hnos.

3.000 VACUNOS EN ASSUNTA, F. C. P. 500 lanares y 200 yeguarizos. Liquidación de las haciendas existentes en el establecimiento Las Dos Hermanas, por terminación de contrato y entrega de campo. Venta por cuenta y orden de su dueño, señor Basilio P. Lacroute, la que se realizará en campo del establecimiento La Eulalia a 2 1|2 leguas de Assunta, F. C. P.
EL MARTES 28 de enero de 1919, a las 12 m. Después de un almuerzo campestre, venderemos con las haciendas a la vista, clasificadas en lotes, las que a continuación se detallan. Vacuno: 500 novillos de 1 y 2 años, buena clase y estado, marca líquida, 150 vacas servidas y en parición, id id, 100 id servidas muy buena clase y estado, 500 id incluso 250 terneros marca líquida, servidas, 400 vaquillonas incluso 200 terneros id id, 920 vacas incluso 460 terneros, muy buen origen 100 vaquillonas 2 años servidas marca líquida, 300 id 1 1|2 id buena clase id id, 20 toros padres 3 y 4 años p. p. c., 20 id 1 1|2 id p. p. c. marca líquida. Lanar: 500 capones para consumo, (se venderán en remate o particularmente.) Yeguarizo: 200 cabezas, incluso yeguas y potros, (se venderán en remate o particularmente). En el establecimiento Las Dos Hermanas, se les dará campo gratis hasta el día 31 de enero y a los compradores que les fuese cómodo dejar las haciendas por más tiempo, se les podrá arrendar a razón de 1 peso m|n. mensual, por cabeza. Los concurrentes de la capital y trayectos deberán tomar el tren que sale de Retiro F. C. P. el lunes 27 a las 8.15 p. m. llegando a Assunta a las 9.38 a. m. los de Villa María el que sale de este punto a las 3.40 p. m. el lunes 27; desde La Carlota correrá agregado un dormitorio, que quedará en Assunta, para que puedan pernoctar debiendo cenar en el restaurant. Terminado el remate correrá un tren especial hasta Rufino, donde podrán tomar el tren general que sale a las 10 p. m. llegando a la capital el 29 a las 8 a. m. Cada pasajero viajará con su correspondiente boleto. En Assunta habrá coches para conducir la concurrencia, debiendo cada pasajero abonar $ 12.50 m|n. por el viaje, con derecho al regreso. Seña, 10 o.o. Comisión, 4 o|o al comprador. Más datos, a nuestra casa, Sarmiento 442 al 448, Buenos Aires.—Alchourrón Hnos. v27

5.500 VACUNOS en La Naranja, F. C. S. (partido de Las Flores) y 90 yeguarizos, tiro pesado y liviano, en el establecimiento Tuyutí, a 3 leguas de la estación. Venta por cuenta y orden de su dueño, señor Federico A. Martínez de Hoz, de la producción de las afamadas haciendas de sus establecimientos. Marca líquida.
EL SABADO 1.o de febrero de 1919, a las 2 p. m., venderemos con las haciendas a la vista clasificadas en lotes, las que a continuación se detallan:
VACUNO—200 novillos 3 años muy buena clase, gordos; 1.025 id 2 y 3 años id id y estado, en lotes; 1.500 id 1 1|2 id id id id id; 1.150 vaquillonas de 1 1|2 años, alta mestización, en lotes. DE OTRAS PROCEDENCIAS—1.700 vacunos, habiendo en estos 500 novillos de 2 y 3 años muy buena clase y estado; 300 de 1 1|2 a 2 id id id, 400 vacas de cría, incluso terneros; la casi totalidad de estas haciendas son lotes de marca líquida.
YEGUARIZO—Una manada de 46 piezas mestizas Anglonormando y un padrillo misma raza (mansos de tiro); 1 id de 40 yeguas Shire (mansas de tiro). Los concurrentes de la capital y trayectos tomarán el tren que sale de Constitución, F. C. S. el día del remate a las 8.27 a. m., llegando a La Naranja a la 1.04 p. m., terminado el remate la concurrencia podrá regresar por Las Flores, tomando el nocturno que pasa a las 12.45 a. m., llegando a Constitución a las 6.30 a. m. Los que viniesen el día anterior podrán bajar en Pardo, donde hay comodidades de hospedaje y coches, así también los que lleguen en la madrugada por el nocturno que sale de Bahía Blanca el día viernes a las 6.40 p. m. En La Naranja habrá coches para conducir la concurrencia al remate y después a Las Flores, por el precio de $ 12 y 50 m|n. por pasajero. El establecimiento dará campo por 8 ó 10 días, hasta organizar los arreos o embarques. Los que tuviesen que cargar por el F. C. PROVINCIAL A MERIDIANO V, podrán hacerlo por la estación POLVAREDAS, que dista 9 leguas del establecimiento. Seña, 10 o|o. Comisión, 4 o|o a los compradores. Informes, a nuestra casa, Sarmiento 442-448 (Buenos Aires).—Alchourrón Hnos. e8

1.500 VACUNOS EN JEPPENER, F. C. S. Remate feria en el local de costumbre.
EL LUNES 3 de febrero de 1919 a las 12 m. Venderemos con las haciendas a la vista clasificadas en lotes las que a continuación se detallan: 50 novillos gordos, 2 1|2 años, 1 marca; 300 id de 1 1|2 a id buena clase y estado; 550 id 1 1|2 id id id habiendo lotes 1 marca; 100 vacas, especiales, gordas y carne gorda; 80 id secas, 80 vaquillonas 3 años buena clase, servidas, 60 vacas lecheras holandesas incluso 30 terneros, 100 id id Durham id 50 terneros; 100 vacunos al corte; 20 capones gordos. Los concurrentes de la capital y trayecto tomarán el tren que sale de Constitución el día del remate a las 6.30 a. m. regresando en la tarde. Seña 10 por ciento. Comisión 2 o.o. a cada parte. Informes y pedidos de local a los señores Castro y Antunez en Jeppener o a nuestra casa, Sarmiento 442 al 448, Buenos Aires.—Alchourrón Hnos. e24

Adolfo Bullrich & Cía.

24o. EXPOSICION FERIA de lanares: — 24o. exposición feria de reproductores lanares Lincoln, Romney Marsh Merino Argentino y variedades Caras Negras a realizarse en nuestro patio
LOS DIAS LUNES 3 (exposición) y las ventas darán principio el MARTES 4, continuando el MIERCOLES 5 y JUEVES 6 de febrero próximo. Pedidos de local y otros informes en nuestra casa, Florida 269 y 271 y San Martín 254.—Buenos Aires o nuestras sucursales.—Adolfo Bullrich y Cía. d12

LINCOLN y ROMNEY Marsh de Candy — Selecto lote de 20 carneros Lincoln, de reputadas cabañas de Inglaterra, y 14 carneros Romney Marsh, de la cabaña de Egerton Quested, importados de Inglaterra por el señor W. Candy, se rematarán
EL VIERNES 31 de enero, a las 2.30 de la tarde, en nuestra casa, San Martín 254, previa exhibición. Comisión a cargo de los compradores. — Adolfo Bullrich y Cía. e25

LINCOLN DE PEDIGREE— 47 ovejas Lincoln de pedigree y origen La Belén y Las Barrancas, y 47 borregos de pedigree inscriptos, procedentes del establecimiento San Eugenio, de la sucesión Eugenio Mattaldi, se rematarán
EL MARTES 28 de enero, a las 2.30 de la tarde, en nuestra casa San Martín 254, previa exhibición. Comisión a cargo del comprador. — Adolfo Bullrich y Cía. e25

OVEJAS LINCOLN PURAS por cruza. 135 ovejas Lincoln puras por cruza, procedentes del establecimiento La Beatriz, en Del Carril, F. C. Sud, del señor Germán Scharrer, se rematarán
EL VIERNES 31 de enero, a las 2.30 p. m., en nuestra casa, San Martín 254, previa exhibición. Comisión a cargo del comprador. — Adolfo Bullrich y Cía. e25

LINCOLN DE PEARS — UN selecto lote de 25 carneros Lincoln, procedentes de las más conocidas cabañas inglesas, importados por el señor A. T. Pears, se rematarán
EL JUEVES 30 de enero, a las 2.30 p. m. en, nuestra casa, San Martín 254, previa exhibición. Comisión a cargo de los compradores.—Adolfo Bullrich y Cía. e24

HACIENDAS EN EL AZUL —99.o remate-feria de haciendas generales en el Azul, F. C. Sud, en las instalaciones de la Sociedad Rural de aquella localidad.
EL VIERNES 31 de enero, a las 12 m., con las haciendas a la vista y en lotes apropiados. Pedidos de local y otros informes, en nuestra casa, Florida 273, Bs. Aires, ó en nuestro escritorio en el Azul. Comisión 2 o|o al vendedor y 2 o|o al comprador en haciendas generales, y 3 o|o de cada parte en reproductores y yeguarizos.—Adolfo Bullrich y Cía. v30

LINCOLN DE CHAPADMALAL. Selecto lote de 24 carneros Lincoln de pedigree, incluso 4 sin pedigree, nacidos en 1917, todos de media lana, procedentes del establecimiento Chapadmalal, del señor Miguel A. Martínez de Hoz, se rematarán
EL MARTES 28 de enero, a las 2.30 de la tarde, en nuestra casa. San Martín 254, previa exhibición. Comisión a cargo de los compradores.—Adolfo Bullrich y Cía. e21

LINCOLN DE SHEPHERD. —Un buen lote de 25 carneros Lincoln, procedentes de las más conocidas cabañas inglesas o importados por el señor Joseph Shepherd, se rematarán
EL MIERCOLES 29 de enero, a las 2.30 p. m., en nuestra casa, San Martín 254, previa exhibición. Comisión a cargo de los compradores.—Adolfo Bullrich y Cía. e23

LINCOLN PURO POR CRUZA—30 carneros Lincoln puros por cruza, miento, del establecimiento La Noria, en San Antonio de Areco, del señor Carlos Güiraldes, se rematarán
EL MIERCOLES 29 de enero, a las 2.30 p. m., en nuestra casa, San Martín 254, previa exhibición. Comisión a cargo del comprador.—Adolfo Bullrich y Cía. e24

ROMNEY MARSH IMPORTADOS.—Un buen lote de 19 carneros Romney Marsh, procedentes de la acreditada cabaña de Eggerton Quested, importados a nuestra consignación por los señores Samuel T. Londer y Cía., se rematarán
EL JUEVES 30 de enero, a las 2.30 p. m., en nuestra casa, San Martín 254, previa exhibición. Comisión a cargo de los compradores.—Adolfo Bullrich y Cía. e24

Luis J. Bonelli y Cía.

REMATES — CONSIGNACIONES — COMISIONES

MAZA 1131, Buenos Aires

EN CARLOS CASARES F. C. O.

4o. Remate Feria 4o.

El MIERCOLES 29 de ENERO a las 2 p. m.

1.000 animales vacunos 1.000

incluso 500 novillos de buena clase y estado, de 1 1|2 a 2 1|2 años de edad. Vacas gordas, vaquillonas y terneros.
Por datos e informes a nuestro representante: A. y J. B. Iceta, Carlos Casares o a nuestro escritorio. v27

Pedro y Antonio Lanusse

EN HUINCA RENANCO, F. C. P.
EL MIERCOLES 5 de febrero, efectuaremos nuestro próximo remate feria de haciendas. Oportunamente publicaremos detalles. Por pedidos de local e informes diríjase a nuestro escritorio en ésta o en Huinca Renancó a los Sres. Casenave y Brenner.—Pedro y Antonio Lanusse, Belgrano 836. v31

EN BAHIA BLANCA — EL MARTES 11 de febrero efectuaremos nuestro próximo remate de haciendas. Por pedidos de local e informes, diríjase a nuestro escritorio en ésta o en Bahía Blanca, a los señores P. y A. Lanusse y Olaciregui y Pedro y Antonio Lanusse, Belgrano 836. v31

EN LAS FLORES, F. C. S.— EL JUEVES 13 de febrero, realizaremos un remate especial de haciendas en las instalaciones del señor Alanís. Por pedidos de local e informes diríjase a nuestro escritorio en ésta o a nuestro representante en Las Flores, señor Luis Dumont. v31

EN VILLA MARIA, F. C. C. A., P y Sta. Fe.
EL MARTES 18 de febrero realizaremos nuestro remate mensual de haciendas. Por pedidos de local e informes diríjase a nuestro escritorio en ésta, o a nuestro representante en Villa María, señor Fernando de Marotte.—Pedro y Antonio Lanusse, Belgrano 836. v31

Pedro Marzano y Cia.

9o. REMATE ESPECIAL en Pilar, F. C. P. Y F. C. C. B. A.
EL DOMINGO 2 de febrero a las 2 p. m. Procederemos a la venta del tambo de propiedad del señor José Zabala. Compuesto de 221 cabezas. Proximamente detalle. v29

10 REMATE FERIA EN JOSÉ C. Paz, F. C. P.
EL MARTES 28 de enero a las 2 p. m. 147 vacunos. v28

JUAN JOSE LINARI

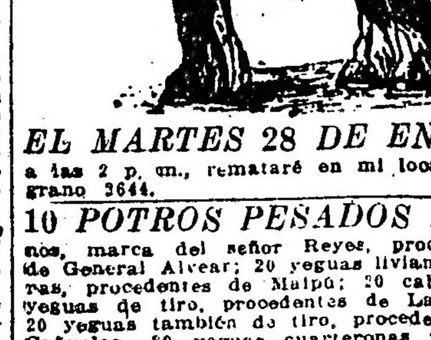

EL MARTES 28 DE ENERO a las 2 p. m., remataré en mi local, Belgrano 3644. v28

10 POTROS PESADOS BUENOS, marca del señor Reyes, procedentes de General Alvear; 20 yeguas livianas buenas, procedentes de Maipú; 20 caballos y yeguas de tiro, procedentes de Labardén; 20 yeguas también de tiro, procedentes de Cañuelas; 30 yeguas cuarteronas y livianas, procedentes de Maipú; varios caballos y yeguas de tiro solo y silla, carros, chatas, sulky, breack, lonas, guarniciones y demás que concurra al remate.—Juan José Linari. v28

Casares Hnos. y Diehl

1.500 VACUNOS MARCA LIQUIDA de "Las Balas", en Vedia. 1er. remate del año, del establecimiento "Las Balas", del señor Casimiro De Bruyn, en Vedia, F. C. Pacífico, y Cía. Gral. Buenos Aires. Este establecimiento ha resuelto realizar la venta de su producción, en remates sucesivos, que se efectuarán por nuestro intermedio, en el transcurso del año, iniciando éstos, con: 1.500 vacunos gran clase Durham, marca líquida, de "Las Balas", gran estado, lote de selección, que recomendamos muy especialmente por tratarse de hacienda que en su mayoría pueden dedicarse para planteles. Detalle de la venta:
400 vacas Durnam, gran clase, gordura excepcional.
500 vacas Durnam, gran clase, buen estado, con
500 terneros machos al pie, castrados, descornados y vacunados, excepcionales en gordura.
35 toros Durham puros por cruza, padres de rodeos del establecimiento.
Se realizará
EL LUNES 3 de febrero, a las 8 de la mañana, en el mismo establecimiento, situado a dos leguas de Vedia, F. F. C. C. Pacífico y Cía. Gral. de la Provincia de Buenos Aires, y sobre la estación De Bruyn de este último ferrocarril, con las haciendas a la vista, clasificadas en lotes apropiados. Comisión 2 o.o a cargo de los compradores y 2 o.o al vendedor.—Casares Hnos. y Diehl. v32

*4a. EXPOSICION DE LANA*res. A la que concurren reproductores lanares de diferentes razas y variedades, de pedigree, puros por cruza, a campo y galpón procedentes de importantes cabañas del país; se realizará los días 10, 11 y 12 de febrero, en nuestra casa, Sarmiento 357, Buenos Aires, donde está abierto el período de inscripción y donde los interesados pueden solicitar reglamentos y otros informes.—Casares Hnos. y Diehl. v31

2.500 VACUNOS DURHAM en Rufino. Inclusive vacas con y sin cría, vaquillonas y novillos gordos e invernada en nuestro remate especial de haciendas generales que realizaremos con el concurso de importantes establecimientos de la zona.
EL SABADO 8 de febrero, a las 2 p. m., en nuestras instalaciones situadas sobre la estación Rufino, F. C. C., Pacífico y Central Argentino, con las haciendas a la vista, en lotes apropiados. Comisión, 2 o|o a cargo de los vendedores y 2 o|o a cargo de los compradores en haciendas generales y 3 o|o a cada parte en reproductores y yeguarizos. Por consignaciones, pedidos de local e informes, diríjase a nuestras oficinas, Sarmiento 357, o a nuestros representantes en Rufino, F. C. P. Próximamente detalles completos y trenes.—Casares Hnos. y Diehl. v7f

CARNEROS LINCOLN A campo—35 carneros Lincoln, de dos dientes, a campo, muy buena clase, procedentes del establecimiento de la sucesión Diego Buchanan se rematarán por cuenta y orden de su dueño.
EL MARTES 28 de enero, a las 3.30 p. m., en nuestra casa Sarmiento 357, donde se hallan en exhibición.—Casares Hnos. y Diehl. e26

LINCOLN IMPORTADO — 5 sobresalientes carneros Lincoln, gran clase y origen, importados del Reino Unido, por el señor Joseph Shepherd, se rematarán por cuenta y orden del señor Mariano Casares.
EL MARTES 28 de enero, a las 3.30 de la tarde, en nuestra casa, Sarmiento 357, donde están en exhibición.—Casares Hnos. y Diehl. e26

Miguel y Angel Castellar

(antes Manuel Castellar e hijos)

2.000 VACUNOS MESTIZOS Durham, 3.000 lanares mestizos Lincoln, incluso 1.400 capones de 2 y 4 dientes. En Azul, F. C. Sud, 486 remate feria en nuestras instalaciones.
EL JUEVES 30 de enero a la 1 de la tarde, con las haciendas a la vista debidamente clasificadas en lotes, venderemos las siguientes anotadas y demás que concurran ese día, a saber: 60 novillos Durham de 2 1|2 a 3 años, buen estado, 1 marca; 80 id id 2 1|2 años, buen estado; 100 id id 1 1|2 años, buen estado, 1 marca; 80 id id 1 1|2 años buen estado, 1 marca; 100 id id 1 y 1 1|2 años, buen estado; 100 vacas mestizas gordas; 100 id id de vientre buen estado; 70 id id alta mestización buen estado, 1 marca; 300 vacas y terneros Durham especiales en clase muy buen estado, 1 sola marca; 150 id id buena clase y estado 1 marca, 70 id id buena clase y estado 1 marca, 50 id id buena clase y estado, 1 marca; 250 vaquillonas Durham 2 y 2 1|2 años, especiales en clase buen estado, 1 marca; 50 id id alta mestización 1 1|2 años, buen estado, 1 marca, 100 id id 1 y 1 1|2 años, buen estado; 350 vacunos al corte, 3.000 capones, ovejas y borregos mestizos Lincoln, habiendo 1.400 capones de 2 y 4 dientes, buena clase y estado, 20 carneros Lincoln de 2 dientes. Seguramente habrá más haciendas. Por informes o consignaciones dirigirse a nuestras casas centrales de Azul o capital, Sarmiento 643.—Miguel y Angel Castellar. v29

1.800 ANIMALES VACUNOS mestizos Durham. 500 lanares Lincoln, en Coronel Suárez, F. C. S. y R. P. B. 209 remate feria de haciendas en nuestras instalaciones de Coronel Suárez, F. C. S. y R. P. B.
EL JUEVES 6 de febrero. Oportunamente mayores detalles.—Miguel y Angel Castellar. v5

Lohiolaberry e Irigoin

EN SAN MIGUEL, F. C. P.— 5.o remate feria de haciendas.
EL LUNES 27 a la 1.30 p. m. 50 vacas y vaquillonas para consumo, 30 vaquillonas tamberas servidas, muy buena clase, 300 novillitos tamberos en varios lotes, 200 lanares para consumo e invernada en varios lotes. Tren de Retiro a las 12.25 p. m. Hay buenos potreros en la feria. v27

Caballos — Arneses — Potros — Rodados

MANUEL NALÉ — REMATES Y COMISIONES

HOY LUNES 27 DE ENERO a las 2 p. m. remataré en mi casa, Cangallo 2349 al 99, lo siguiente: 1p

12 POTROS ENTREPESADOS, muy buenos, procedentes de La Colina.

5 MULAS y 5 PETIZOS buen estado y clase, varios lotes de caballos y yeguas, de tiro y silla, carros, chatas, guarniciones, etc.—Manuel C. Nalé. 1p

Fiorito Hnos. y Sambrizzi

Representante: Carlos J. Ratti

EN BOLIVAR, F. C. Sud

2.100 VACUNOS Y 300 LANARES

El jueves 30 de enero a la 1 p.m.

2do. Remate - feria v27

250 NOVILLOS DE 1 A 2 años gran clase y estado, mochos y vacunados (dos marcas).
400 novillos de 1 1|2 a 2 años, muy buen estado (lotes de sola marca).
250 novillos de 2 a 3 años, gordos.
100 novillos de 1 a 1 1|2 años, buen estado.
15 toros reproductores garantidos.
335 vacas, mayoría gordas, con
335 crías al pie, pocas marcas.
230 vacas especiales y gordas para carnicería y matadero.
50 vacas tamberas, garantidas, con
50 crías chicas al pie.
70 vaquillonas tamberas, servidas.
300 lanares, incluso 10 carneros de 2 dientes de muy buena procedencia.
100 cerdos.
—Nota: Todos los lotes serán debidamente clasificados. Esperamos otras remesas de importancia, cuyos detalles publicaremos diariamente. Informes, Perú 166, U. T. 2256, Av. o al señor Merzagora en Bolívar. Condiciones de venta, al contado, 2 y 3 o|o por haciendas generales y reproductores, respectivamente por ambas partes. v27

A. R. Navarro y Cía.

HACIENDAS EN GENERAL Villegas, F. C. O. en las instalaciones de la Sociedad Rural.
EL MIERCOLES 5 de febrero a las 2 p. m. 3.500 vacas y vaquillonas, inclusive 2.500 cabezas de alta mestización y gran estado, marca líquida del establecimiento Blanca Manca, de estancias y colonias Walker, cuyos detalles publicaremos en breve. Comisión 2 o.o a cada parte. Por datos e informes ocurrir a nuestros escritorios en General Villegas o Buenos Aires, Sarmiento 760, segundo piso.—A. R. Navarro y Cía. v4f.

Raúl J. Dumais y Ernesto Butler

3er. REMATE FERIA — EL JUEVES 30 de enero de 1919, a las 11 a. m. En la estación Antonio Carboni, F. C. S.

650 VACUNOS 650

200 LANARES 200

Para datos y pedidos de local a nuestro escritorio, Pasaje Guemes 327 o al señor R. J. Dumais, en estación Antonio Carboni, F. C. S. e26

Arnaude Hnos.

800 VACUNOS, 1.200 LAnares, 100 carneros Lincoln, 20 yeguarizos.
EL MARTES 28 de enero, a la 1 p. m., en nuestras instalaciones. v27

EL 29 A LAS 10 a. m. EN nuestro escritorio, el campo por cuenta del señor José Lamarque, ver carteles en circulación. La chacra conocida de Felipe Sandoval. Arrendamiento de 107 hectáreas de campo flor por dos años. Más datos a los señores Alchourrón Hnos. Sarmiento 442, Buenos Aires o en nuestro escritorio en Laprida, F. C. S.—Arnaude Hnos. v27

Lanús y Peralta Ramos

EN MERLO, F. C. OESTE— 51o. remate-feria de haciendas generales, en nuestras instalaciones.
EL MARTES 28 de enero, a la 1 p. m. Oportunamente detalles. Pedidos de local e informes, a nuestro escritorio, Reconquista 46 (U. T. 2121 Av.) o a nuestro representante en Merlo, señor H. de la Serna, U. T. 3, Merlo.—Lanús y Peralta Ramos. e26

Norberto Bastanchuri

EN MARCOS PAZ, F. C. S. 121 remate feria de haciendas generales.
EL SABADO 1.o de febrero de 1919, a la 1 p. m. para el que tengo anotado hasta la fecha 650 vacunos, incluso 270 novillos y novillitos de 1, 1 1|2 a 2 1|2 años. Próximamente detalles. Por pedidos de local e informes a mi escritorio en Marcos Paz. U. T. 8. v29

EDUARDO JOLLY

EN GENERAL RODRIGUEZ (F. C. O.)—300 remate-feria de haciendas generales.
EL MIERCOLES 5 de febrero. Oportunamente detalles. Pedidos de local e informes dirigirse directamente a la feria o a mi escritorio en Buenos Aires, calle 25 de Mayo núm. 12.—Eduardo Jolly. v28

Jacinto Zaldívar

55 REMATE — EN GONZAlez Catán.
EL 30 de enero. Detalle: 100 novillos buen Durham de 1 1|2 y 1 año; 100 vaquillonas de 1 y 1 1|2 años, buen Durham y estado, 100 novillitos, 50 vacas con sus terneros, 35 vacas gordas y 10 vacas lecheras con sus terneros. Informes, San Martín 66, U. T. 2211 Avenida, Martillero Ezcurra. 1p

Davel y Pillado

FERIA EN CAÑUELAS — 550 vacunos. Venta de hacienda de cría, invernada, tambo y consumo, en lotes. Toda de muy buena clase y estado. En lotes, 50 vacas gordas y carne gorda; 50 novillos de 2 1|2 a 3 años, especiales; 100 de 2 años; 170 de 1 1|2; 80 de 1 1|2. 50 vaquillonas de 1 1|2 a 3, en lotes; 50 vacunos al corte.
EL JUEVES 30 de enero a las 3.30 p. m. Informes, Reconquista 325 o a nuestra sucursal Cañuelas.—Davel y Pillado. e25

Nazar y Hernández

EN LUJAN, F. C. O.— 265 remate feria de haciendas generales, teniendo anotados hasta la fecha 950 vacunos. Detalle: 100 novillos mestizos Durham 3 y 3 1|2 años, gordos, una marca, 100 novillos mestizos Durham, 1 1|2 y 2 años, buena clase y estado. 85 novillitos mestizos 1 y 1 1|2 años, buen estado, para invernada, 70 terneros mestizos Durham, de tambo, 20 vacas mestizas especiales (de alfalfa), 85 vacas y vaquillonas Durham, algunas, 100 vacas con cría Durham, incluso 50 terneros buena clase (una marca), 30 vaquillonas 3 y 3 años, gordas, consumo, 50 vacas mestizas gordas. 70 vaquillonas mestizas 1, 1 y 1|2 y 2 años, 40 novillos, bueyes y torunos gordos. 50 vacunos mestizos, al corte. 150 lanares Lincoln al corte, en muy buen estado, para invernada.
EL JUEVES 30 de enero a la 1.30 p. m. Por pedidos de local e informes a nuestro escritorio, Cangallo 660 o a nuestro representante en Luján, señor Enrique Yañiz.—Nazar y Hernández. e26

MUEBLES Y MERCADERIAS EN GENERAL

Furst Zapiola y Cía.

FRENTE A "LA NEGRA". Excepcional. Bulevar Pavón — Con frente al frigorífico, a la estación Avellaneda, F. C. S., a cuadras del puente Barracas y de General Mitre. Mide 83 varas de frente al bulevar Pavón con adoquinado y tranvía eléctrico, por 83 varas 37.33 varas a la Asunción, y a la calle de Maipú. — Base pesos 18.000. Tiene algunas construcciones de material, vereda, cerco. Recomendamos su visita, pues difícilmente podrá encontrarse nada más adecuado para barraca, fábrica, industria, depósito.

JUEVES 6 de febrero a las 4, en nuestra casa Reconquista 434, donde pueden solicitarse planos detallados.—Furst Zapiola v31

VENTA EN ADROGUE Y 3 ... Bulevar César Amenedo esquina Necochea. Dista 3 cuadras de la estación Adrogué, y 4 de la estación Turdera, F. C. S. Su edificación es antigua, pero susceptible de reformarla con provecho. Casa muy amplia. Consta de: 9 habitaciones, cochera, cocina, horno, w. c., pozo, bomba, arboleda, etc. El terreno mide ... varas a Necochea por 54.11 varas a Amenedo. Superficie 2.383 varas. Los lotes están ubicados en la misma manzana y miden desde 287 a 540 varas. Base real de la casa quinta pesos 7.590. Los terrenos sin base.

JUEVES 6 de febrero a las 4, en nuestra casa Reconquista 434. Visítese, por de Ottone. Solicíten planos —Furst Zapiola y Cía. v31

ALCHOURRON Hnos.

HOY

CHACRA EN MELCHOR ROMERO (F. C. S.) 21 hectáreas próximo a la estación, conocida por Quinta de Pancho o Las Dos Marías, alambrada y completamente poblada con gran variedad de árboles frutales, forestales y de sombra, buenas poblaciones de material, buenas con sus tanques correspondientes y cañerías para riego. Tierras inmejorables para cualquier cultivo. Base, $ 1.300 hectárea reconoce $ 10.000 en cédulas nacionales. Venta por orden y cuenta de su dueño.

HOY LUNES 27 enero de 1919, a las 4 p. m., en nuestro escritorio Sarmiento 442|48, Buenos Aires. Los títulos se encuentran en el Banco Hipotecario Nacional de La Plata, donde pueden ser examinados por los interesados. La revisación debe hacerse por la estación Melchor Romero (F. C. S.) dirigiéndose al señor Juan Duhalde. Seña 10 o|o. Comisión 2 o|o. Más datos en nuestra casa, Sarmiento 442|448, Buenos Aires.—Alchourron Hnos. e3

HOY

CAMPO EN BRAGADO, DE ... hectáreas, conocido por "La Barranca", distante 3 leguas de Bragado y media legua de Olascoaga, F. C. O., buen campo, buenas tierras, en su mayor parte ... poblado de buenos pastos. Base pesos ... hectárea, mitad al contado y mitad a ... años de plazo, con el interés del 7 o|o. Venta por orden y cuenta de su dueño señor Antonio de Santo.

HOY LUNES 27 de enero a las 4 p. m. en nuestro escritorio, Sarmiento 442|48, Buenos Aires. Está arrendado a la señora Martina C. de Martínez, con contrato que vence en febrero de 1923. Linderos: ... Guaiquilao, M. Almirón, J. y S. ... L. Huichú, D. Sotelo y A. Bollini. La revisación del campo debe hacerse por ..., dirigiéndose al señor Suárez, en el mismo campo. Seña 8 o|o. Comisión 2 o|o. Más datos en nuestra casa.—Alchourron Hnos. e17

HOY

CAMPO EN SALTA — 4.900 hectáreas, parte de la finca San Antonio de los Cobres, en el departamento La Poma, lotes 1 y 6 del plano especial. Tiene abundancia de pastos propios de la región y aptos para la cría de hacienda mular, vacuna y lanar. Base $ 1 la hectárea. Venta por orden y cuenta de su dueño.

HOY LUNES 27 enero, a las 3.45 p. m., en nuestro escritorio, Sarmiento 442|48, Buenos Aires. Linda con Moore y Tudor y Pedro Chiesa. Seña 10 o|o. Comisión 2 o|o. Más datos y planos de ubicación en nuestra casa.—Alchourron Hnos. e17

HOY

JUDICIAL. CAMPO en PILA ... hectáreas, establecimiento La Rosa, alambrado y con población, distante 9 leguas de General Belgrano, F. C. S., 7 de ... y 14 leguas de Chascomús. Campo para cría. Base pesos 110.705.51 moneda legal. Venta ordenada por el señor juez de primera instancia doctor Obdulio Siri, en los autos sucesorios de don Tomás Daley.

HOY LUNES 27 de enero de 1919, a las 3 p. m., en nuestro escritorio, Sarmiento 442|48, Buenos Aires. Linderos: Patricio y Margarita Daley; F. y C. Girado; sucesión de Pedro Anchorena y Mariano F. ... La revisación debe hacerse por General Belgrano, F. C. S. donde hay comodidad de automóvil. Los títulos se hallan agregados al expediente respectivo. Seña 10 o|o. Comisión 2 o|o. Escrituración por ante el escribano señor Manuel Martín Tomar, designado al efecto. Más datos en nuestra casa Sarmiento 442|48, Buenos Aires. —Alchourron Hnos. e20

CAMPO EN MAGDALENA— ... hectáreas, a 30 cuadras de la estación B. Bavio, F. C. S. Campo flor, con población, forma chalet, monte, etc. Venta por orden y cuenta de su dueña señora Josefa Montes de Oca de Drogué. Sin base, al mejor postor.

EL LUNES 10 de febrero de 1919 a las 4 p. m. en nuestro escritorio Sarmiento 442|48, Buenos Aires. Linderos: Archibald Bell y Carlos Mazzacane. Reconoce un contrato de arrendamiento a pesos 50, por cuadra, al año, el que vence el 28 de febrero de 1919. La revisación debe hacerse por la estación B. Bavio, F. C. S. Seña 10 por ciento. Comisión 2 o|o. Más datos y avisos con plano en nuestra casa.—Alchourron Hnos. e27

Antonio Rotondaro

JUDICIAL — CASA CALLE Pintos 4643 entre Arias y Deheza, edificada sobre el lote número 21 de la manzana 57, mide 8 metros 66 centímetros de frente al SO., por 42.28 en el costado NO. y 40.70 en el costado SE. Venta ordenada por el señor juez de lo civil doctor Fernando Klappenbach, en el juicio seguido por don Santiago Cánepa contra don Humberto Salvial, sobre cobro de pesos que tramita por ante la secretaría del doctor Ayerragaray. Base pesos 2.100 m|n.

EL DOMINGO 2 de febrero de 1919 sobre la misma a las 5.30 p. m. exigiré del que resulte comprador el 8 o|o a cuenta del precio y el 2 o|o. de mi comisión. Más datos Reconquista 321. U. T. 3992 Av. e21

JUDICIAL — CASA CALLE Thorne No. 452, entre Merlo y Av Directorio, edificada sobre el lote 14 de la manzana J. Mide 8 metros 66 centímetros de frente al O. por 20.92 de fondo en el costado S. y 22.34 por el costado N. y 8.70 en el contrafrente. Base, $ 3.912 m|n Venta ordenada por el señor juez de lo civil, doctor Adolfo Casabal, en el juicio Machiavello de Ferreccio doña Magdalena contra Antonio Dozi, sobre cobro de pesos, que tramita por ante la secretaría a cargo del doctor Persiani.

EL DOMINGO 2 de febrero de 1919, a las 5 de la tarde, sobre la misma. Seña 8 o|o, más el 2 o|o de mi comisión, a cargo del comprador. Más datos a mis oficinas, Reconquista 321. U. T. 3992, Av.—Alfredo Persiani, secretario. e24

Eduardo Lago

CAMPO EN GENERAL LA Madrid, F. C. S. 1.833 hectáreas, 97 áreas, y 21 centiáreas de campo muy bueno para ganadería y agricultura, situado a escasamente 3 leguas del pueblo de La Madrid y a 1 y 1|2 de la estación Lastra, F. C. S. sobre el camino a Laprida. Alambrado en todo su perímetro y dividido en ... potreros con materiales de primer orden, contiene dos molinos con tanques y bebederos de hierro, una población de barro, ha sido sembrado en una gran parte y está actualmente poblado su suelo de abundantes pastos de semilla. Base pesos 180 m|n. la hectárea, con grandes facilidades de pago; reconoce una hipoteca a favor del Banco Hipotecario Nacional, reducida hoy a pesos 51.397.05 m|n pagadera en amortizaciones anuales de 4.8..., con la que podrá continuar el comprador a estilo de plaza, pudiendo además también tomar otros 100.000 pesos en hipoteca, a 3 años, e interés del 8 o|o anual, debiendo abonarse el resto hasta el completo del precio al contado, en el acto de firmarse la respectiva escritura traslativa de dominio, que deberá tener lugar dentro de los 15 días de efectuada la venta. Venta ..., por cuenta y orden de su dueño.

EL DOMINGO 9 de febrero, a las 4 de la tarde, en el local de mi escritorio. Los interesados en revisar el campo deben hacerlo por General La Madrid, donde tendrán ... fáciles y cómodos. Títulos perfectos que podrán ser examinados en las oficinas del Banco Hipotecario Nacional, capital federal. El campo reconoce un contrato (viejo) de arrendamiento, a razón de pesos 7 m|n. la hectárea, al año, que vence en febrero de 1920, estando dispuesto el ocupante a rescindir el contrato y hacer entrega del campo en marzo del corriente año, mediante una indemnización que se convendrá en acuerdo de ... Lafontaine Hermanos; Fe... Salamendi; señoritas de Otamendi, ... Enrich y Enrique Saavedra, hoy ... y Machaca. Seña 10 o|o. Comisión al comprador. Más datos y avisos planos solicítenlos al martillero en La Madrid. e19

Juan A. Rúa

CASAS

BASE $ 1.000 y 12.000 cédulas recién acordadas. Lujosa y moderna propiedad aparente para médico, tasada por B. H. N. en $ 26.500 y que hay que realizar sobre la base, Av. Gaona 728 entre Parral y Miñay. Construcción en cal (parte tirantería de hierro), 10x37 y 3:33 vs., ad-corpus. Artístico frente, piedra artificial, puerta de calle hierro forjado, sala y escritorio, balcones y persianas; zaguán y hall estucado, 2 habitaciones, comedor que cuadra, baño cocina, w. c., 3 habitaciones en alto, cocina y terraza. Luce detalles de las magníficas viviendas: Galería, cielorrasos yeso, celosías, pisos pino-tea, patios mosaico, gas, luz eléctrica, cloacas, aguas corrientes, adoquinado pago, varias líneas de tranvía al frente. Puede entregarse llave en mano o rentar 180 $. Visítese.

EL DOMINGO 2 de febrero a las 4 y 1|2 en la misma. Datos Av. de Mayo 568-72.—Juan A. Rúa. Rte. 6413. v27

Av. GARAY 2201|9 esq. Pasco —Negocio y familia. Base, $ 10.000, a plazos. Construida en cal, en 14x16 vs. Ad corpus. Gran salón de negocio con sótano y vidrieras, 3 dormitorios, 1 pieza chica y 2 en altos; cocina y w. c., buena carpintería cedro, cielos rasos, patios portland, umbrales mármol, gas, luz eléctrica, cloacas y aguas corrientes. Adoquinados pagados. Renta $ 130. La importancia de su ubicación, está demás comentaria: es lo mejor del Sur, donde la propiedad da buena renta y es muy solicitada. Tranvías al frente a todas direcciones y a 4 cuadras por la avenida Entre Ríos. Visítese.

EL DOMINGO 2 de febrero, a las 5.30, en la misma. Datos, Av. de Mayo 568-72.—Juan A. Rúa. Rte. 6410. v27

CASA POR mensualidades — Base, $ 7.935.78, al Banco El Hogar Argentino, en cuotas mensuales de $ 39.72, excedente, si lo hubiere, al contado. Guayanas 5763, entre Carranza y Bompland, 10 varas por 43 vs. Ad corpus. Jardín al frente, 2 dormitorios, comedor que cuadra, cocina, w. c., 1 pieza en alto y 2 galpones. Galería, buena carpintería, pisos pino tea, patio mosaico, umbrales mármol, gas, aguas corrientes. Adoquinado y luz eléctrica. Dista 1 cuadra de Av. Rivera, con varias líneas de tranvías combinación subterráneo. Visítese.

EL DOMINGO 2 de febrero, a las 4, en la misma. Datos, Av. de Mayo 568|72.—Juan A. Rúa. Rte. 6397. v28

Av. S. MARTIN Y Dungeness —Añasco 1520, mirando a la avenida citada. Base, $ 6.000, incluidas 2.000 cédulas que el comprador tomará a la par, devolviendo lo amortizado (5 servicios, 53 $). Propiedad construida en cal. 10x35 y 29 v. Ad corpus. Verja mampostería y hierro y jardín al frente, 2 amplios dormitorios, comedor que cuadra, 2 habitaciones más, baño, pieza de servicio, cocina y w. c., marquesina, buena carpintería, patios y vereda mosaico, aguas corrientes, luz eléctrica. Adoquinado pago. Renta 85 $. Tranvías por la Av. San Martín y Dungeness. Visítese.

EL DOMINGO 2 de febrero, a las 5, en la misma. Datos Av. Mayo 568|72.—Juan A. Rúa.—Rte. 6398. v27

CASA EN VILLA URQUIZA Alegre, amplia y cómoda. Base, 4.000 $. A plazos. Venta resuelta, por división de condominio. Andonaegui 1930 entre Juramento y Echeverría, 11x40.58 vs. Ad-corpus. Jardín al frente y costado, 2 dormitorios, comedor que cuadra, baño, despensa, 1 pieza chica, cocina y w. c., fondo, gallinero, etc. Galería, carpintería de cedro, cielorrasos de yeso, luz eléctrica, aguas corrientes, etc. Renta 40 $. A 4 cuadras de estación V. Urquiza y de Av. Triunvirato, con tranvía Lacroze y 3 del 96 por Monroe. Paraje pintoresco, de chalets y casas-quintas, apropiado para la estación veraniega. Adoquinado, etc. Visítese.

EL DOMINGO 2 de febrero a las 5 en la misma. Datos. Av. de Mayo 568|72.—Rte. 6415. v27

En BELGRANO. Base 3.800 $ Amplia casa 10x55 vs. Ad-corpus. Gran fondo y frutales. Olazábal 4056 entre Plaza y Holmberg. Buen edificio de: sala al frente, 3 dormitorios, baño, cocina, w. c. y galpón. Galería, buena carpintería, pisos de tea, patios baldosa, aguas corrientes, cercos de pared, etc. Lindo barrio de casas-quintas y bonitos chalets. Luz eléctrica y adoquinado. Tranvía 96 a 1 cuadra por Acha y 5 de estación Coghlan. Visítese.

EL DOMINGO 2 de febrero a las 4 y 30 en la misma. Datos. Av. de Mayo 568|72.—Juan A. Rúa. Rte. 6411. v27

Gregorio Salaber

ESPLENDIDA CASA en ROjas haciendo esquina con la plaza principal y con frente a las calles Emilio Mitre y Bartolomé Mitre. Orden del Banco de la Provincia de Bs. As., sección hipotecaria (préstamo No. Ho. 1.517). Su terreno se compone, según títulos de 34m64 de frente por igual fondo. El edificio, de buen material, consta de 20 habitaciones formadas por salones, piezas y demás dependencias. Amplias galerías y patios de mosaicos. Zaguanes de entrada por ambas calles. Actualmente la ocupa en alquiler el Club del Progreso.

EL DOMINGO 2 de febrero de 1919, a las 3 p. m., sobre la misma. Base, $ 28.500 m|n., de la que se deducirá una hipoteca en bonos que actualmente está reducida a 19.605 pesos 21 milésimos que se sirve con 600 $ semestrales. Seña 10 o|o y comisión, 2 o|o en el acto del remate. Más detalles, dirigirse al martillero o al Banco.—Gregorio Salaber, Rojas. e24

Casares Hnos. y Diehl

AL SUR DE ROSARIO, 2.900 hectáreas en 110 lotes, con cédulas. El Carmen de Alvear, reputado uno de los mejores campos de la zona Sur de la provincia de Santa Fe. Sobre la estación C Bogado del F. C. C. Córdoba, a poca distancia de Godoy, F. C. C. Argentino, a media hora del puerto Villa Constitución y una de Rosario. 2.900 hectáreas en 110 lotes cuyas superficies varían entre 18 y 46 hectáreas. Base de venta pesos 450 m|n. la hectárea, importe pagadero mitad al contado, mitad en cédulas del Banco Hipotecario Nacional a 33 años de plazo, y 6 o|o de interés, préstamo gestionado y que acordará el Banco a los compradores que así lo deseen. El excedente entre la base y el precio de venta a un año de plazo, con 7 o|o de interés.

EL SABADO 8 de marzo a la 1.30 p. m. en la ciudad de Rosario, en la casa de remates de los señores Lejarza, Guena y Somoza, Córdoba 958, Rosario, cedida gentilmente. Próximamente detalles completos. Planos a disposición de los interesados en nuestras oficinas Sarmiento 357, o en la casa de los señores Lejarza, Guena y Somoza, Córdoba 958, Rosario de Santa Fe.—Casares Hnos. y Diehl. v1m

4,600 HECTAREAS EN Guatraché.—A plazos.—En la mejor zona de trigo del territorio de La Pampa, sección 3a. sobre la estación Remecó y a 1 1|2 leguas de Guatraché, F. C. Pacífico. A una hora de Darregueira, F. F. C. C. Pacífico y Sud y a 4 1|2 horas de Bahía Blanca y puertos Ingeniero White y Galván. El campo conocido por de Pueyrredón. Tierras de muy buena clase aptas para agricultura y ganadería, con agua dulce en abundancia en todo el campo. La fracción en venta linda en conjunto: por el Norte con el establecimiento "La Carlota" de P. A. Dawney (antes de Alston), por el Este con S. Pérez Alsen, Alfredo M. y Mercedes Peña, por el Sur con F. Amzoateguy; por el Oeste con sucesión P. Nieves. La venta se realizará en 49 lotes de 41 a 118 hectáreas siendo la mayoría de 100 hectáreas, con opción y con base de 75 $ m|n la hectárea, importe pagadero mitad al contado y mitad a uno y dos años de plazo, con 6 o|o de interés anual, encargándose la casa de gestionar para los compradores que lo deseen, un préstamo sobre estas tierras en cédulas del Banco Hipotecario Nacional a 33 años de plazo y 6 o|o de interés anual. A los compradores que quieran abonar al contado, se les deducirá el 6 o|o sobre la mitad del total del importe de la compra. El campo queda libre el 1o. de marzo próximo y la posesión se dará inmediatamente después de la escrituración, la que deberá hacerse por ante el escribano Sr. Calveto, Avenida de Mayo 634, Cap. Federal. Para revisarlo por estación Guatraché, F. C. Pacífico, dirigiéndose en el campo al encargado, Sr. Pastor Rumi. El remate se realizará

EL JUEVES 30 de febrero a la 1 p. m. en Guatraché, F. C. Pacífico, en el hotel frente a la estación. Títulos perfectos. Solicítense planos detallados por correo o personalmente en nuestras oficinas, Sarmiento 357, para remitirlos una vez listos. Los compradores entregarán en el acto del remate el 8 o|o de seña a cuenta de precio y el 2 o|o de nuestra comisión.—Casares Hnos. y Diehl. v19

EN LA PAMPA — 1.800 hectáreas en 2 lotes. Sobre la estación General Manuel J. Campos, F. C. Pacífico, lote 14 de la sección 3a., fracción C del territorio nacional de La Pampa. Tierra de muy buena clase, arrendadas para agricultura con contrato que vence el 28 de febrero y con oferta al firme de $ 4.50 m|n por hect. al año. Tiene 10 hectáreas alfalfadas siendo en su mayor parte el campo alfalfable, agua dulce muy buena, entre los 3 y 10 metros. La fracción en venta linda en conjunto por el Norte, con el doctor F. Larroza, por el Sur, con Matilde Campos de Nocetti, por el Este con Santa ... Groch, y por el Oeste con Elena C. de Tornquist y Manuel F. Campos. La venta se realizará en dos lotes de una superficie de 966 hect. 56 ar. 60 centiáreas y 801 hect. 80 ár. 50 centiár. con opción. Base de venta, $ 35 m|n la hectárea mitad al contado y mitad a un año de plazo con pagarés hipotecarios y 8 o|o de interés anual. El remate se realizará

EL VIERNES 7 de febrero a las 2 p. m. en nuestra casa, Sarmiento 357 Buenos Aires. Para revisarlo por estación General Manuel J. Campos, F. C. Pacífico, dirigiéndose al señor Emilio García. La posesión se dará inmediatamente, pues el arrendamiento vence el 28 de febrero. Títulos perfectos pueden revisarse en la escribanía de los señores José y Bartolomé Martín Bartolomé Mitre 519. Los compradores entregarán en el acto del remate el 8 o|o de seña a cuenta de precio y el 2 o|o de nuestra comisión. Planos y mayores informes en nuestras oficinas.—Casares Hnos. y Diehl. e26

Vicente P. Cacuri

CARABOBO 351 — UNA Vivienda llena de interesantes atractivos. Con mucho aire, luz y sol. Construcción moderna, a todo costo, acertadamente distribuida, y con numerosos detalles de buen gusto. Es como para gente habituada a disfrutar las ventajas del más completo confort moderno. Ahí no falta nada; hasta la imponderable ubicación la favorece. Consta de sala, escritorio, comedor, hall, tres dormitorios altos, y tres bajos, vestíbulo cubierto, amplio baño, lujosamente instalado, galería, cocina grande, pasaje independiente para el servicio, lavadero, un buen gallinero, gran terraza, un hermoso jardín con adornos rústicos y con una caprichosa fuente para peces, celosías, decorados, cloacas, adoquinado pago, bonito frente, y otros detalles. Hay que verla! Base insignificante: pesos 25.500, y condiciones liberales. Mitad al contado y mitad a tres años, bajo interés. Hay que vender! Esta interesante propiedad se halla a 3 cuadras de Rivadavia altura 4300 y frente a un notable bulevar, 2 de Provincias Unidas y al lado de Directorio. Vecindario selecto. Paraje alto y pintoresco. Tranvías 49 combinación subterráneo al frente y 86, 48, 43, 63, 45, 2, 5, subterráneo, etc.

EL DOMINGO 2 de febrero, a las 5.30. Allí.—Cacuri. v29

FRAY CAYETANO 1037 Y Gaona. Base 8.900 pesos incluso 5.000 cédulas. Una casa nueva en un barrio moderno. Muy elegante, muy bien construida, muy barata y fácil pago. Consta de cuatro dormitorios, comedor, buen baño, galería sólida, terraza, jardín y verja con balaustrada, carpintería de lujo, decoraciones finas, celosías de hierro y muchos otros detalles de valor. Mide 10 por 25. Adoquinado pago, electricidad y aguas corrientes. Tranvías 83, 99 y 84, subterráneo. Buen barrio. Venta resuelta, al mejor postor!

EL DOMINGO 2 de febrero a las 4.30. Allí.—Cacuri. v29

RIVERA — URIARTE 1079. Base pesos 3.900, con facilidades. Linda casita. Es chica, pero tiene todas comodidades. Dos piezas grandes, con sala de ... imitación piedra, baño, galería, adoquinado pago. Buen edificio. Renta 45 pesos (540 anual). Al lado de Rivera. Muchos tranvías. Compren!

EL DOMINGO 2 de febrero a las 4.30. Allí.—Cacuri. v29

BELGRANO — RENTA 16 o|o Sucre 1436 y Blandengues. A dos cuadras de la estación del F. C. C. A. (Tren eléctrico, línea Tigre, 9 minutos del Retiro). A 2 cuadras de las barrancas, una cuatro tranvías 35, 86, 53, 34, etc. Mide 10 por 66. Salón negocio, tres dormitorios, comedor, baño y dependencias, y dos departamentos independientes de 2 piezas principales, baño y todas comodidades, cada uno. Hay celosías, frente imitación piedra, buena carpintería, etc. Base 12.800 pesos. Se dan facilidades. Produce 170 pesos, o sean 2.040 anuales. El terreno solo vale más!

EL DOMINGO 2 de febrero a las 5.30 Allí.—Cacuri. v29

RENTA 11 o|o. CEDULAS! Altos y bajos, para vivir y renta, en una situación atrayente: Carabobo 384|C, entre Convención y Directorio. Edificio de altos y bajos, muy bien construido. Consta de 3 y 8 habitaciones principales cada piso, además baño, cocina, pieza para servicio y demás detalles y dependencias. Todos los materiales son de lo mejor. Adoquinado pago, electricidad y aguas corrientes. Base pesos 33.000 incluso 20.000 cédulas. Renta pesos 300 (3.600 anual). Se levantan frente a este bulevar edificios modernos. La calle tiene arboleda y plazoleta en el centro y está iluminada con grandes focos de luz eléctrica. El terreno mide 10 por 50. Es un negocio que agrada y conviene. Subterráneo y muchos tranvías. Son dos casas independientes.

EL DOMINGO 2 de febrero a las 5.30 Allí.—Cacuro (Rivadavia 837). v29

Davel y Pillado

CAMPO EN PERGAMINO. Judicial.—255 hectáreas, con poblaciones y alambrados. Rodeado por las estaciones Socorro, Arroyo del Medio y Peyrano del F. C. C. A. y de las de Gelly y Benítez del F. C. Compañía General, a distancias que varían entre una y tres leguas. Especial para ganadería y agricultura por la abundancia de sus pastos y la calidad de su tierra. Orden del señor juez Dr. Colombres. Secretario Dr. Dobranich. Concurso de D. Valentín Fellberg (hijo). Base retasada, 180 $ la hectárea. Tasación, 260 $ hectárea.

EL MARTES 28 de enero a las 3.30 en nuestro hall, Reconquista 325.—Buenos Aires. Linderos: al NE., Arroyo del Medio en medio, Patricio Martí; al SO., Isidoro Ané; al NO. Claudio Sosa y al SE. Fructuosa Venegas de Ané. Está alambrado en su perímetro y dividido en 4 potreros, con 8 hilos lisos y uno de púa. La población consta de 2 piezas de material, cocina, jagüel con tanque metálico y bebedero. Puede visitarse por la estación Socorro. 8 o|o a cuenta de precio. Comisión, 2 o|o. Informes y planos, Reconquista 325.—B. Aires.—Davel y Pillado. e.14

A. Guaragna y Cía.

"Your Home", Victoria 575, U. T. 1355 Av.

UNA JOYA! TRIUNVIRATO y Thames. A 1 cuadra Camargo 1023. Espléndida casa en un lote ideal, 10x30 varas. Edificio moderno a todo costo, lleno de comodidades. Jardín al frente, con frutales y florestales finos, tres magníficos dormitorios, gran comedor, pieza de servicio, baño completamente instalado con calefón a gas, cocina y demás comodidades. Tiene gas, luz eléctrica, cloacas y adoquinado y medianeras pagos. Puede verse. Base $ 9.000 m|n. c|l.

EL DOMINGO 2 de febrero a las 4.30, sobre la misma. v29

CON CEDULAS—MATADEros, Junta 5512 entre Pola y Miralla, 10x21 varas. Edificación moderna en cal. Compuesta de sala con puerta y vidriera de hierro, 4 dormitorios, cocina, w. c. Toda con celosías de cedro, cielos rasos de yeso, pisos pino tea, mosaicos y mármoles en toda la casa. Gas, luz eléctrica y aguas corrientes. Es un chiche y lo mejor de ese populoso barrio. Visítese. Base $ 4.500 incluso 3.500 cédulas B. H. N.

EL DOMINGO 2 de febrero a las 5 p. m. Allí. v28

VILLA URQUIZA: PUEYrredón a 2 c. de la estación. Timbó 2721, Hermosa casita, 10x23 varas. Cómoda y moderna, compuesta de 2 dormitorios, comedor y 2 piezas en altos. Todas con celosías de cedro, cielos rasos de yeso, pisos de pino tea y medianeras pagas. Gas, luz eléctrica y aguas corrientes. En el paraje más alto y sano del municipio. Recomendamos visitarla. Base $ 2.500 m|n. c|l.

EL DOMINGO 2 de febrero a las 5 30 p. m. Allí. v28

Florentino Pontiroli

Oficina Cevallos 270. U. T. 5720 Libertad

POR QUIEBRA—VENDERE en pública subasta

EL DOMINGO 2 de febrero de 1919 a las 3 p. m. en mi oficina, Cevallos 270.

PROPIEDAD EN VILLA URQUIZA — La mitad proindivisa de la casa Pacheco número 3150, edificada en terreno de 8.66 por 56.82 metros. Consta de 3 amplias habitaciones y una pieza de 3 por 3 metros, cocina, w. c., galería, etc. todo de material y bien edificada; cielos rasos de yeso, portón de hierro con rejas artísticas en la calle, puertas y celosías de cedro, mosaicos, mármoles, instalación de agua corriente a presión de tanque y demás que los interesados podrán apreciar. Ad corpus. Base de venta pesos 4.100.

TERRENO EN VILLA PUEYRREDON —Parroquia de Belgrano. Un lote de terreno con frente a la Av. América (adoquinada), entre las de Bolivia y Sud América; lote 39 de la manzana 5, mide 8.66 por 37.01 metros, rodeado de importante edificación e ideal para la construcción de chalet o edificio para renta. Base de venta pesos 1.886. Se hace constar que los servicios por afirmado están al corriente debiendo hacerse cargo el comprador del resto que adeuda a la municipalidad que se cancela en servicios semestrales de pesos 126.22.

TERRENOS EN EL DOCK SUR — Partido de Barracas al Sur. Cinco lotes de terreno unidos formando esquina; distan unas cuatro cuadras de la cabecera del Dock Sur, de importante ubicación por su porvenir en el movimiento portuario. Situados en la manzana 205; lotes 18 y 19, miden cada uno 12.99 por 56.29 metros y lote 17 primo y 20 primo miden cada uno 12.99 por 17.32 metros y lote 21 primo, mide 30.31 por 17.32 metros. Superficie total 2.437 metros con 36 decímetros cuadrados, apropiada para la construcción de galpones, depósitos o edificio para industria. Base de venta pesos 12.600, que reconoce de hipoteca.

Nota: Exigiré en cada una de las ventas y sin excepción y en efectivo, el 8 o|o de seña y 2 o|o de comisión en el acto del remate. Escrituras por ante el escribano señor A. Darmandrail. Solicítese folletos e informes en mi oficina o en la del síndico señor Jaime Girait, Lavalle 2607. U. T. 4071, Mitre. v27

RAVIER y GONZALEZ

REMATES Y COMISIONES — CHACABUCO 138

U. T. 4992, Avenida — Coop. Tel. 2347, Central

INAUGURACION

El día 29 del corriente INAUGURAREMOS nuestro remate de Mercaderías de Tienda, Mercería, Bonetería, etc. — Próximamente detalles. 1p

Guerrico y Williams

3 PIANOS MARCA Washburn, uno de cola y dos verticales.

EL LUNES 27 de enero a las 9.30 p. m. en B. Mitre 757, por cuenta de seguros. Comisión 10 o|o.—Guerrico y Williams. e25

RICO JUEGO DE DORMITOrio inglés de caoba y marquetería con roperos de tres cuerpos, dormitorios de cedro, nogal y palisandro, secretaire de caoba, cama de bronce, guardarropas, chaiselongue, sillones, juegos de sala, mesas de centro doradas, pedestales, dos pianos verticales y uno de cola, marca Breyer Hnos. otro Pleyel, buena fonola Breyer Hnos. con 74 rollos música, escritorios cilindros y ministro de roble id de nogal, juego de cueros, sillones y sillas americanas de roble, bibliotecas, divisiones de cedro, cajas de hierro, Bash Hnos., otra Landolfi, juegos de comedor de roble con sillas 14, Jacobine de roble tallado, espejo marco nogal, sillas nogal y cuero, nogal y esterilla, reloj pared, juego de vestíbulo de nogal, perchas roble, bañadera enlozada, armarios, mesas, máquina coser, heladeras, ventiladores, cuadros al óleo, grabados, alfombras, artefactos eléctricos e infinidad de adornos, una partida de vinos y licores finos.

EL LUNES 27 de enero, a la 1 de la tarde y 8 de la noche, en B. Mitre 757, para continuar el martes a la 1 ... en sala 3. Comisión 10 o|o. — Guerrico y Williams. e25

B. GERTZENSTEIN

HOY

2586 Corrientes 2544

MUEBLES
PIANOS
DORMITORIOS
COMEDORES
VESTIBULOS
ESCRITORIOS
CAJAS de HIERRO
CAMAS de BRONCE
HELADERAS
BAÑADERAS. 1p

*A LAS 8 DE LA NOCHE RE*mataré sin base y a cualquier precio, debido a la gran existencia de mercaderías. Seña en cada lote y comisión 10 o|o al comprador. U. T. 1284 Mitre. 1p

V. A. Cacuri

PELUQUERIA, ENTRE Ríos 1177, cuatro tocadores, armazón trasparente etc., remataré

Mañana MARTES a las 3 p. m. Informes en mi casa, Viamonte 541, dep. 4. v27

CARLOS ESPEJO

HOY

MUEBLES
Comerciantes,
particulares 1p

REMATARE A LAS 8.30 DE la noche como judicial, buenos dormitorios y comedores en roble, cedro, caoba con marquetería y bronces, nuevos y usados, escritorios norteamericanos con persiana y ministro, bibliotecas, archivos, juegos cueros, cajas hierro, arañas eléctricas, juegos sala y espejo, 1 piano vertical, juegos vestíbulo en roble y laqué, juegos mimbre, camas bronce y hierro, guardarropas, máquinas escribir y coser a mano y 300 lotes de muebles que están a la vista como ser perchas, toalleros, stores, cortinas, biombos, terracotas, flores, guitarras, colchones, columnas, medallas y varios. Todo el día en exposición hasta la hora del remate en mis amplios salones de ventas 1036 Av. Mayo 1036.—Carlos Espejo. 1p

ANTONIO F. SCORZA y Cía.

MAÑANA a las 3 p. m.

En nuestros salones: PERU Y VICTORIA

REMATAREMOS

MOBLAJE "THOMPSON Y MAPLE"

Por cuenta de su dueño sin retirar lote al mejor postor. Mañana daremos detalle. Puede visitarse desde ya están en exposición en nuestros salones. — Antonio F. Scorza y Cía., Perú y Victoria. 1p

T. A. Vinelli y Cía.

San Martín 345, U. T. 1851, Av.

LIBRERIA. CIGARRERIA. Juguetería. Solís 611. Todas las existencias remataremos sin base y al mejor postor, por cesación de negocio.

EL LUNES 27 de enero a las 8 de la noche. Instalaciones de cedro, mostradores, armazones, vidriera, cigarrera, banco lustrabotas, sillas, letrero luminoso, artículos de librería, juguetes, cigarros, cigarrillos, fósforos y demás que estará a la vista. Nota: Aceptamos oferta en globo hasta el día del remate. Seña a todo comprador. Comisión 10 o|o.—T. A. Vinelli y Cía.— Rte. 521. e25

Naón y Bustillo

530 B. Mitre 530

*BUENOS MUEBLES EN nues*tra casa B. Mitre 530. Juegos de dormitorio de roble y de nogal de 3 cuerpos, comedores nogal americano y de roble, sillas y sillones de comedor, piano perpendicular marca Ronisch, juegos de sala de nogal y de cedro, escritorios, cilindros y ministros, juegos de escritorio de cuero y de roble, bibliotecas, archivos, camas de bronce, juegos de vestíbulos, guardarropas, heladeras roble, arañas, cortinados, alfombras, sofás de caoba, sillas de roble, dormitorios Luis XV, cuadros al óleo, adornos, artículos de fantasía y un gran surtido de muebles sueltos que estarán a la vista.

EL MIERCOLES 29 de enero a la 1 de la tarde y 8 de la noche en nuestra casa Bartolomé Mitre 530. Comisión 10 o|o.— Naón y Bustillo. U. T. 3908 Avenida. e27

A. Arias

MAÑANA

DEPOSITO DE

CIGARRERIA y LIBRERIA

CALLE ALSINA 626 1p

EXTRAJUDICIAL — Mañana MARTES a las 2 p. m. remataré el espléndido surtido de cigarrillos y artículos de librería y papelería, situado en la calle Alsina 626, que consisten en un gran stock de tabacos, cigarros, cigarrillos y fósforos de marcas corrientes y un sin fin de artículos de librería y papelería, armazones, mostradores, vidrieras, parantes niquelados, etc. Son tres mil pesos en mercaderías nobles, muebles y útiles a quemar por lo que den, sin retirar lote. Seña en cada lote a satisfacción del martillero. Comisión 10 o|o. 1p

*LIBROS, LIBROS — UN VA*riado surtido de obras de derecho, enciclopedia, literatura, el diccionario Hispano Americano de 28 tomos. Las obras famosas, en conjunto una variedad completa de libros de autores famosos, etc.

MAÑANA MARTES 28 de enero a las 2 p. m. Alsina 626. 1p

AYERZA CULLEN & SEOANE

Socios: Isaac Ayerza, Huberto Cullen Ayerza, Ramón M. Seoane

LOS LUNES Y JUEVES, A la 1 de la tarde, remate de comestibles, bebidas, ferretería, artículos rurales, tienda y mercería. En nuestra casa, Defensa número 183 al 193. perm.

HIERRO ANGULO 4" POR 4|8", en barras de 7.65 metros con 10 mil kilos más o menos. En nuestra casa, 183 Defensa 193.

EL LUNES 27 de enero, a las 3 p. m. se rematarán en lotes a gusto de los compradores por cuenta de quien corresponda. Seña, 20 o|o. Comisión, 10 o|o.—Ayerza, Cullen y Seoane. e24

IMPORTANTE — MAQUInas agrícolas, 401 arados sulkys de 1, 2 y 3 surcos, 17 arados 4 surcos, 101 arados de mancera con avantren, 47 rastras de discos, 11 máquinas sembradoras, 32 cultivadoras sulkys, 76 aporcadores maíz, aporcadores viñas, cultivadores, escardillos, surcadores de papas, etc., etc. Nuevos y en perfecto estado. En el local Puentecito 2434 a dos cuadras del puente de Barracas.

EL MIERCOLES 29 de enero a las 2 p. m. se rematarán en lotes a gusto de los compradores, por orden de una casa introductora y por liquidación total de existencias. La entrega se hará puestos sobre vagón de ferrocarril, a bordo o en casa de los compradores dentro del radio, sin cargo. Seña 20 o|o. Comisión 10 o|o.— Ayerza, Cullen y Seoane. e25

ESTERAS JAPONESAS para pisos y camas, 100 piezas esteras piso de 36 metros cada una y 350 esteritas para camas, artículo nuevo y en perfecto estado. En nuestra casa 183 Defensa 193.

EL LUNES 27 de enero a las 3 p. m. en lotes a gusto de los compradores, por orden de una casa japonesa. Seña 20 o|o. Comisión 10 o|o.—Ayerza, Cullen y Seoane. e.26

*VARIOS — 3 chatas TIPO Vi*llalonga de campo, 6 charretes y 10 sulkys, con capota, 80 carretillas mano, hierro, 80 fraguas a ventilador, 180 cilindros y bombas para molinos, 45 lonas para carros y parvas, nuevos y usados, 500 bolsas alimento aves, 50 bolsas polvos tabaco curar sarna, 80 tambores extracto antisárnico, 150 casco soda lavar y sal amoniacal, 150 chapas para tanques Australianos, 800 chapas hierro galvanizado liso No. 26, 15 tambores desincrustante calderas, 150 cajones porta-botellas, 1.000 kilos soga ..., 1564 tarros hojalata con tapa nuevos, 12 mil rosetas madera para gas y luz eléctrica, 1 tanque cónico para molino, etc. etc. En nuestra casa 183 Defensa 193.

EL LUNES 27 de enero a las 2.30 p. m. en lotes. Seña 20 o|o. Comisión 10 o|o.—Ayerza, Cullen y Seoane. e.26

*TRAPOS PARA PISO Y ser*villetas papel, 50 docenas trapos de piso y 40 mil servilletas blancas de papel, averías. En nuestra casa 183 Defensa 193.

EL LUNES 27 de enero, a las 2.30 p. m., se rematarán en lotes por cuenta de quien corresponda y con intervención de seguros, llegados en los vapores "Oregon" y "Galca". Seña 20 o|o. Comisión 10 o|o.—Ayerza, Cullen y Seoane. e.26

38 ATADOS FLEJES nuevos de 1 1|8" con 1010 kilos. En nuestra casa 183 Defensa 193.

EL LUNES 27 de enero a las 3 p. m. se rematarán en lotes por orden de una casa introductora y por cuenta de quien corresponda. Seña 20 o|o Comisión 10 o|o.—Ayerza, Cullen y Seoane. e.26

ARTICULOS DE ALMACEN, 825 bultos yerba Paraguaya y Paranaguá en tercios y cilindros 60 y 30 k. 250 bolsas porotos blancos salteños, 170 bolsas pasas uvas, 900 kilos quesos frescos y rallar, 55 cajones aceite Oliva, 45 cajones chocolate, 15 bultos té suelto, 125 bolsas café tostado en grano, 50 cajones sardinas en aceite, 48 cajones puré tomate, 35 cajones anchoas, 370 cajones vinos: Champagne, Oporto, Marsala, Málaga, 70 cajones vermouth Torino, 150 cajones agua mineral de mesa, 110 cajones jabón amarillo, 30 cajones azul lavar, etc. etc. En nuestra casa 183 Defensa 193.

EL LUNES 27 de enero a la 1.30 p. m. se rematarán en lotes. Seña 20 o|o. Comisión 10 o|o.—Ayerza, Cullen y Seoane. e.26

Adolfo Calvete

*RICO MOBLAJE EN BEL*grano. Remataré

EL MARTES 28 de enero a las 8 de la noche en la casa calle Sucre 2357, casi esquina Cabildo. Detalle: Juego sala nogal Italia y brocato 9 piezas, espejo pared, rica araña eléctrica, cuadros, adornos, carpeta alfombra, juego comedor caoba estilo Luis XVI con aplicaciones bronce francés, espléndido cristalero y sillas tapizadas en terciopelo Génova, notable araña bronce pantalla, porcelanas, metales, etc., escritorio completo de roble y piezas tapizadas, juego vestíbulo roble con perchero, coponeras mayólicas, dormitorios de caoba y de nogal completos, antecomedor de nogal, sofá, cama, 3 lindos gobelinos japoneses con cuadros, lindo fonógrafo con discos y muchos muebles sueltos. En exposición desde el lunes de 9 a. m. a 7 p. m. Comisión 10 o|o. Otros informes a mis escritorios, avenida de Mayo 695.—Adolfo Calvete. e26

Ramos Rodríguez y Cía.

MOBLAJE

*HOY A LAS 2.30 DE LA TAR*de remataremos todos los regios muebles y adornos de la casa Victoria 1854, por ausentarse su dueño el doctor Ruiz de los Llanos, venta sin base. El regio piano incrustado en bronce, espléndida araña eléctrica, ricos cuadros óleo, vitrina importada, bibelots, artísticos bronces, fayans, jarrones, columna, pedestales mármol y bronces, consola y espejo, mármol de Carrara, terracota, con luz, ricas porcelanas en bronce el Amor y varios cuadros fantasía muy lindos, el rico comedor caoba, marquetería, silla búfalo, juego cuero, 3 piezas carpeta, loza, cristal, metales, reloj, metalero, cuadros óleo, araña 7 luces eléctrica, maceta, columna, jarrones grandes, ponchera metal, juego de metal plateado, ... y adornos, etc., rico dormitorio citronier, dosel, colchones, juego lavatorio, porcelana y otro metal blanco, araña, telón, sillas fantasía, cuadros óleo, jueguito 5 piezas, tapizado, veneciana, maceta, araña, guardarropa, varios muebles, etc., juego vestíbulo roble, percha, macetas, plantas. Comisión 10 o|o. Victoria 1854. Hoy a las 2.30 de la tarde. 1p

E. Méndez

ALMACEN — HOY CALLE Alsina 3202, a la 1.30, remataré $ 5.000 en aceites, conservas, arroz, azúcar, yerba, kerosene, bacalao, galletitas, jabón, duraznos y muchos otros artículos, armazones, balanza, mostrador y útiles. 1p

F. Rascón

EN LA CALLE VICTORIA 626 excepcional remate.

EL DIA 10 de febrero del corriente año y subsiguientes, remataré por cuenta de Fabricantes Unidos, todas las existencias de este negocio, sito en la calle Victoria 626, al mejor postor y sin retirar lote hasta su terminación. Calzados para señoras, hombres y niños. Inmenso surtido en calzados de todas clases y modelos de moda a liquidar por lo que den; zapatos y botines de cabritilla, id de becerro, id de charol, charolada del país y extranjeros, sandalias y zapatillas. Camisería y bonetería, extenso surtido en camisas, camisetas, calzoncillos, medias, corbatas, tiradores e infinidad de mercaderías que serán todas rematadas por lo que den. Lotes para comerciantes y para particulares. También se rematarán las instalaciones. Hoy hasta el día del remate, venta particular. Victoria 626. v27

Honorio Martel

JUDICIAL — ALMACEN E instalaciones. Todas las existencias del almacén calle Caballito 896, esquina Planes. Mostrador, balanza, armazones, vidriera, fideera, máquina de hacer soda, heladera y tanques. Jabón, yerbas, conservas, bebidas, comestibles, vinos en cascos. En lotes. Sin base.

EL MARTES 28 de enero a la 1.30 p. m. Puede visitarse desde el lunes 27 a la 1 p. m. Venta por orden del señor juez Dr. Colombres, secretaría Basualdo. Juicio Jaime Jane (su sucesión). Seña, 20 o|o. Comisión 10 o|o. v27

Guillermo Gowland y Cª

REMATES SEMANALES — LOS MIERCOLES Y VIERNES: comestibles y bebidas, ferretería, tienda, artículos rurales, etc., a la 1 de la tarde, en nuestra casa, Bolívar 351 al 361. perm.

Agustín P. Taurel y Cía.

(Sarmiento 1118)

*A COMPRAR MUEBLES fi*nos, carruajes y mil otros artículos, liquidación judicial en venta particular, remate Taurel, Sarmiento 1118. vif.

Alfredo Piazza

HOY

E. UNIDOS 1238

Volturette-chassis. Carrocerías, cupé, maderas mach. 1|2 y 1 x 6: 2000 pies, chapas cinc, maquinarias, tirantes hierro y pino, neumáticos, carburadores, magnetos, capotas, depositados en el garage Estados Unidos 1238. 1p

*POR DESALOJO MUNICI*pal del local B. Irigoyen 1656, remataré HOY 27 de enero a la 1 p. m. A saber: Chassis Unic 12-16 HP., completo y marchando, base 500 pesos; Chassis Clement B. 18-24 HP., igual condición, base 600 pesos; voiturette Peugeot 10 HP., con magneto a corregir, base 200 pesos y sin base al mayor postor 4 carrocerías doble faetón, landaulet y limousine, un cupé para médico y 2.000 pies madera machimbrada 1|2 y 1 por 6, tablones 2 por 12 y 16, tirantes pino y hierro, chapas canaleta nuevas y usadas, puertas, 2 máquinas para doblar llantas hierro y colocar llantas goma (interior y exterior), fuelle para herrero, cubiertas Studebaker, y para Cadillac, 1 magneto Bosch, capotas. Varios kriegs y gatos, 1 banco carpintero y algo más que estará a la vista. Martillero Tucumán 377. 1p

J. BENJAMIN N. FRIGERIO

HOY a las 2 p. m. HOY

ALMACENEROS
AGRICULTORES
ESTANCIEROS 1p

ARTICULOS DE ALMACEN, 25 tercios yerba paranaguá, 50 cilindros yerba paraguaya, 250 bolsas azúcar, 180 bolsas arroz varias clases, 150 barricas y bolsas fideos comunes, 80 cajones pimientos morrones, 150 cajones sardinas, 50 latas galletitas surtidas, 50 latas dulce membrillo, 140 cajones extracto tomate de 100 y 200 gramos, 200 cajones anchoas en latas de 1|2, 1 y 2 kilos, 180 tabales saracas, 20 cajones quaker de 288 paquetitos cada uno, 300 bolsas nueces, 150 bolsas almendras, 120 bolsas pasas uva, 2.500 bolsas sal gruesa, 20 cajones pickles, 150 cajones jabón amarillo, 55 cajones aceite oliva y comestible, 200 tambores aceite con canilla de 30 kilos cada uno, 1.000 cajas azul, 2.500 cajas pastillas menta, 200 cajones té de 50 libras cada uno en 1|4, 1|2 y 1 libra, 300 gruesas fósforos Victoria, 500 pares zapatos y zapatillas lona, 200 paquetes hongos de 1 kilo cada uno, 5.000 bolsas porotos varias clases, 50 bordalesas vino de marca, 50 cajones champagne, 200 cajones sidra, 100 cajones vino Oporto, Medoc y Rioja, 50 cajones vermouth Cinzano y francés, 30 cajones caña durazno, 25 cajones guindado, 40 cajones cognac y 200 cajones bebidas surtidas y otros muchos artículos. A voluntad del comprador, en mi casa Defensa 257.

HOY LUNES 27 a las 2 p. m. Seña 20 por ciento. Comisión 10 o|o.—J. B. N. Frigerio. 1p

RURALES Y VARIOS — 25 bebederos de chapa galvanizada y curupay, varios tamaños, 10 comederos diferentes medidas, 30 baldes volcadores, 25 tranqueras reforzadas de curupay y lapacho de 2.50 a 4 metros, 150 rollos alambre púa 14|30 y 12|30 kilos, 200 rollos alambre liso número 12|30 y 8|40 kilos marca Guanaco, 1.000 postes quebracho, 5.000 [illegible] dobles y cajón, 2.000 rollos alambre tejido, 500 kilos tiros cadena patente, 50 básculas, de 500 a 1.000 kilos, 10 cajas hierro varios tamaños, 50 planchadas para bordalesas reforzadas, 200 varas para sulkys y charret, 55 guarniciones para jardineras y sulkys a pechera y pretal, 200 pecheras especiales del número 16 al 20, 200 anteojeras y bozales reforzados, en mi casa Defensa 257.

HOY LUNES 27 a las 2 p. m. Seña 20 por ciento. Comisión 10 o|o.—J. B. N. Frigerio. 1p

*FERRETERIA — 500 DOCE*nas pinceles milaneses y chatos N. D. desde 1 1|2 hasta 4 pulgadas, 200 docenas cepillos de cabeza, para ropa y betún 2 usos y lisos, 10 docenas cepillos para alfombras, 200 cepillos mollnero, 500 calentadores a kerosene con su pava correspondiente, 500 docenas cuchillos Corneta, 500 destornilladores gondemba, 50 gruesas apretadores ropa cinc, 500 docenas limas triángulos, chatas y 1|2 luna, 20 aparatos estiradores alambre, 10 máquinas para afilar cuchillos, 50 aparatos secadores platos, 500 docenas tubos surtidos, 2.500 kilos estopa alquitranada, 1.500 kilos chapa lisa galvanizada número 26, 2.000 kilos hilo patente en paquetes de 5 kilos y fardos de 85 y 90 kilos, 50 cajones azul ultramar, en paquetes de 1|2 kilo, 80 cajones verde a la cal, paquete de 400 gramos, en lotes a voluntad del comprador en mi casa Defensa 257.

HOY LUNES 27 a las 2 p. m. Seña 20 por ciento. Comisión 10 o|o.—J. B. N. Frigerio. 1p

Salvador V. Granda

*¡HOY! ¡HOY! COMESTI*bles, armazones de la despensa, Liniers 162, por cuenta y orden del dueño.

HOY LUNES 27 de enero, a la 1.30 p. m., remataré todas las existencias generales de este negocio, buen surtido en mercaderías nobles, armazones, tambores, básculas, balanza y cuanto estará a la vista y loteado. Atención! No faltar. Comisión 10 o|o. Seña, a satisfacción. Datos, Guayaquil 110.—S. V. Granda. 1p

¡HOY! 1.000 KILOS JABON amarillo, aparejo, 500 kilos arroz, etc., en la despensa Liniers 162. Omito detalles. —S. V. Granda. 1p

JUAN S. MAZZEI

BOEDO 827

HOY

A las 4 p. m.

Gran Zapatería, Almacén de suelas, y 120 piezas lienzos. 1p

Esteban Bonorino

*ANIS EN GRANO, 43 BOL*sas con 2150 kilos, avería con intervención de los agentes de seguros y por cuenta de quien corresponda, en mi casa Bolívar 326.

EL JUEVES 30 de enero a las 2 de la tarde procederé a la venta a la mejor oferta y en lotes. Seña 30 o|o. e27

A. J. Scossa Baggi

HOY

*REGIO MOBLAJE QUE ador*na la casa calle Charcas 1565, lo remataré sin base.

ESTA NOCHE, a las 8.30, gran comedor Imperio de caoba y bronce, 12 sillas, juego cuero y pluma Duvet, metales finos, porcelanas, arañas francesas, un piano francés, 3 juegos de sala dorado oro París, espejo, jardinera, vitrina, mesa y de lunas doradas, bronce, jarrones, bibelots, escritorio y biblioteca norteamericanos, juego roble y búfalo, espléndido dormitorio de roble francés y bronce, modelo único, otro de 3 cuerpos, caoba y bronce, dosel, cortinados, colchones, cuarto baño, batería de cocina, plantas, columnas, macetas, cuadros al óleo, gobelino, pasteles, vestíbulo caoba y cuanto estará a la vista. Comisión, 10 o|o. Seña a satisfacción. Esta noche, a las 8.30, sin base, Charcas 1565. 1p

Mariano Salabert

PIANO KRAUS 3 PEDALES, buenos juegos de comedores y dormitorios importados y del país, roble, cedro, caoba, tea, gusetin en estilos modernos y otros muchos remataré

EL MARTES 28 a las 2 en mi salón de venta, Victoria 654. Piano gran formato marca Kraus, dormitorios de 1 y 3 cuerpos en todos estilos, comedores con sillería haciendo juego, bibliotecas de cedro, escritorios, sillas y sillones, mesas en general, buenos cuadros, artefactos luz, cajas de hierro, guardarropas de desarme, colchones lana, sillas Viena y americanas, camas de bronce, hierro, blancas y otras varias, juegos para escritorio, artículos de bazar, tienda y alhajas 300 lotes de muebles sueltos, alfombras y demás.

MAÑANA MARTES a las 2 de la tarde, en mi casa Victoria 654. 1p

Angel Cacuri

PROCEDERE A VENDER en remate

EL DIA 30 de enero a las 3 p. m. todas las existencias de la pastelería y confitería situada en la calle Carlos Calvo 4141 a. 43, donde pueden verse a toda hora y que consisten en sillas, mesas, armazones, mostradores, vidrieras, unos 1.500 moldes para masas, máquinas, etc. Más datos, Rivadavia 827. U. T. 6155 Libertad.—Angel Cacuri. v30

Angel Valsechi y Cía.

MOBLAJE

ESTA TARDE A LAS 2.30 desalojo y cobro de pesos, remataré todo el rico moblaje de la casa Paso 41. Todo sin base y en su mayor parte importado por su dueño. Soberbio piano concierto caja bronce, juego sala, espejo, mesa centro, pedestales, escritorio para señora con regias tallas, todos dorados, cuadros, pedestales, mármol ónix y bronce, mármoles, bronces, fayances, porcelanas, arañas, etc., etc., escritorio completo, juego cuero en búfalo, sillón, etc., soberbio dormitorio caoba y bronce de desarme, otro id en cedro, guardarropa, colchones, biombos, rico comedor bombé, roble y citronier, 12 sillas roble entorilladas, otras tapizadas en búfalo, juego mesa y cristal, carpeta, reloj, araña bronce, cubiertos, piano estudio, 1 buena victrola con 12 discos, etc., juego vestíbulo laqué tapizado y otras muchas cosas. Todo sin base. Comisión 10 o|o. 1p

Francisco Miguens Rey

INSTALACIONES, muebles y útiles, para negocio o casa familia, armazones, mostradores, balanzas, vitrinas, básculas, ventiladores, heladeras, dormitorios, comedores, escritorios y mil artículos más remataré sin base y sin retirar lote.

MAÑANA a las 2.30 p. m. en mi casa C. Pellegrini 71. 1p

CAFE, BAR Y BILLARES, regio armazón de cedro tallado, mostrador, heladera, mesa de billar con tacos, taquera y bolas, cafetera, heladera sobre mostrador, molino, café y todo cuanto esté a la vista, remataré sin base.

MAÑANA a las 3.30 en mi casa, Carlos Pellegrini 71. 1p

CIGARRERIA, LIBRERIA y salón de lustrar, armazón de cedro, mostrador, banco para lustrar de 4 asientos pie de bronce, vidriera, sobre mostrador y y para portales, vidriera calle, gran lote de artículos para carnaval, juguetes, libros de texto, cuadernos, etc. Remataré

MAÑANA a las 4.30 p. m. en mi casa, C. Pellegrini 71. 1p

EXPOSICION REMATE, 1er. piso. Seña a satisfacción, 10 o|o de comisión —F. Miguens Rey, C. Pellegrini 71. 1p

Andrés Bontá

JUDICIAL

*MAÑANA A LAS 2 p. m. RE*mataré todas las existencias depositadas en el local del señor Angel Chiesanova Bianchi y Cía. Embargadas en el juicio Sall D. de Schapira contra Isaac Rubín. Orden del juez de la sección 6.a Según, pequeño detalle: roperos, lavatorios, camas, mesas, aparadores, bibliotecas, cuadros, libros. 1p

2 REGIOS PIANOS MARCAS Ernst Corner y Somberger, regios juegos de dormitorios y comedores de varios estilos, modernos, muchos muebles sueltos y objetos varios. Mañana detalles más amplios. 1p

*BONETERIA, TEJIDOS, mer*cería, casimires, calzados, 20 docenas camisas y 50 docenas camisetas y mucho más. Mañana detalles más amplios. Comisión 10 por ciento. 1p

Enrique Rayces

Judicial

En BAHIA BLANCA

v31

*LOS GALPONES y ASERRA*dero de los señores D. Meyer y Cía. (en liquidación), en puerto Ingeniero White, Bahía Blanca.

EL SABADO 1.o de febrero, a las 3 p. m., sobre los mismos, sin base, al contado, remataré los galpones levantados en terreno arrendado al F. C. Sud hasta el 31 de diciembre de 1920, con desvíos; en dos lotes: 1o. un grupo de tres galpones, casilla escritorio y casa-habitación, construcción de hierro y madera (abulonados); 2o. un grupo de un galpón depósito y dos galpones de aserradero, construcción de hierro y madera (abulonados) y casa de motor, caldera y habitación para el maquinista, edificada en material; y en cincuenta lotes toda la maquinaria con sus accesorios del aserradero. Comisión, 6 o|o en los galpones y 10 o|o en la maquinaria. Por detalles e informes, dirigirse al martillero, Buenos Aires 337. Bahía Blanca.—Enrique Rayces v31

A. BINAGHI y Cía

RURALES — 425 ROLLOS de alambre galvanizado liso y de púa de distintos números, 46 id negro para enfardar, 3.400 estacas de ñandubay, 1.050 postes de quebracho colorado y algarrobo, 12.000 varillas y varillones de hierro y madera para alambrados, 96 tranqueras de lapacho y madera dura de varias medidas con sus postes, 1.060 torniquetes dobles y cajón, 98 bebederos de hierro galvanizado y madera medidas varias, 68 chapas para tanques australianos, nuevas y usadas, 16 prensas de 2.000 litros, 1.500 metros de caños para desagüe, 4 molinos completos, 84 baldes volcadores, 6.700 metros alambre tejido para parques, criaderos, gallineros y cerdos, nuevo y usado, 68 pichoneras, 86 comederos para hacienda, 8 arados, 6 rastras, 9 sulkys, 34 guarniciones para id, 28 monturas de andar, etc.

MAÑANA MARTES a las 2 p. m. v28

*2.500 LISTONES madera du*ra, para lienzo de corral, 1 por 6, 18.000 pies tablas y tablones madera dura 1 1|2, por 8 y 2 por 12. En lotes a opción.

MAÑANA MARTES a las 2 p. m. v28

PARA CONSTRUCCIONES — 1.460 chapas canaleta de 6 a 10 pies nuevas y usadas, 134 barricas de portland, 64 bañaderas enlozadas, 98 barricas de acre colorado, 340 metros mosaicos varios dibujos, 980 metros caños de barro, 11.400 pies de listones machimbrado, 1 por 3 y 1|2 por 6 nuevo y usado, 12 cocinas económicas, 380 tarros de pintura en pasta y preparada, 56 galones de barniz, 8 básculas, 1.900 kilos cabo sisal, 150 panes de asfalto, 340 metros caños de goma de regar, 840 kilos puntas París, 55 columnas de hierro para galerías, carretillas, palas, picos y muchos otros artículos para construcciones.

MAÑANA MARTES a las 2 p. m. Se rematarán en lotes a opción de los compradores en nuestra casa Lima 1563, frente a la plaza Constitución. Comisión 10 por ciento.—A. Binaghi y Cía. v28

Tomás Corrado

*¡HOY!! ¡HOY!! — 300 som*breros finos para hombres, nutria, castor, etc., camisas, cortes casimires, 50 docenas camisetas extranjeras hilo y otras, 30 docenas medias para hombres y niños, trajes niños, pantalones brin, cuellos finos moda, cepillos, galeras, botones, 300 peines, 200 docenas bobinas sastre, 50 docenas pañuelos, juegos camisetas y calzoncillos, abanicos, jabones, gorras, pelucas, parantes níquel, arañas y otros en cantidad, provenientes de un embargo y desalojo judicial de una sombrerería.

HOY a las 2.30 en mi escritorio, Rodríguez Peña 37. 1p